

تشارلس داروين

نشأة الإنسان

والانتقاء الجنسي

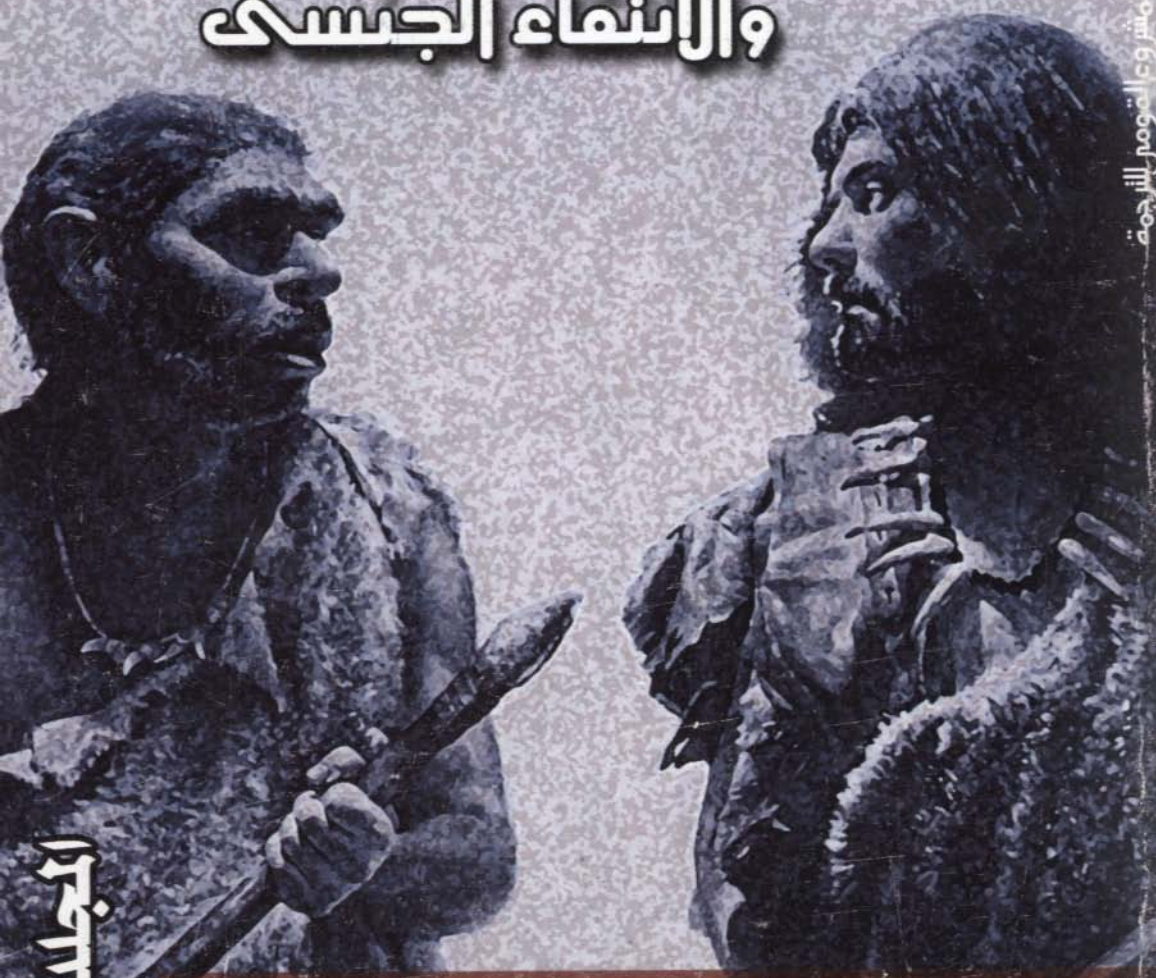

المجلد الثالث

ترجمة وتقديم

مجدى محمود المليجى

931



المسؤول القوم للترجمة

المشروع القومي للترجمة

نشأة الإنسان

والانتقاء الجنسي

(المجلد الثالث)

تأليف : تشارلس داروين

ترجمة وتقديم : مجدى محمود المليجى



٢٠٠٥

المشروع القومي للترجمة

إشراف : جابر عصفور

- العدد : ٩٣١

- نشأة الإنسان (المجلد الثالث)

- تشارلس داروين

- مجدى محمود المليجى

- الطبعة الأولى ٢٠٠٥

هذه ترجمة كتاب :

**The Descent of Man
and
Selection in Relation to Sex
by : Charles Darwin**

حقوق الترجمة والنشر بالعربية محفوظة للمجلس الأعلى للثقافة

شارع الجبلية بالأوبرا - الجزيرة - القاهرة ت ٧٣٥٢٣٩٦ فاكس ٧٣٥٨٠٨٤

El Gabalaya St., Opera House, El Gezira, Cairo

Tel. : 7352396 Fax : 7358084.

تهدف إصدارات المشروع القومي للترجمة إلى تقديم مختلف الاتجاهات والمذاهب الفكرية للقارئ العربي وتعريفه بها ، والأفكار التي تتضمنها هي اجتهادات أصحابها في ثقافتهم ولا تعبر بالضرورة عن رأى المجلس الأعلى للثقافة .

محتويات

الباب السابع عشر

الصفات الجنسية الثانوية الخاصة بالحيوانات الثديية

- قانون المعركة - الأسلحة الخاصة، قاصرة على الذكور - سبب عدم وجود أسلحة في الأنثى - الأسلحة الشائعة لكل من الشقين الجنسيين ، بالرغم من اكتسابها في الأصل بواسطة الذكور - الاستخدامات الأخرى لمثل تلك الأسلحة - الأهمية المرتفعة الخاصة بهم - الحجم الأكبر الخاص بالذكر - الوسائل الخاصة بالدفاع - ما يتعلق بالتمييز الذي يبديه أى من الشقين الجنسيين فى عملية التزاوج الخاصة بالحيوانات رباعية الأقدام

الباب الثامن عشر

الصفات الجنسية الثانوية الخاصة بالحيوانات الثديية

(استطراد)

- الصوت - الخصائص الجنسية الجديرة بالملاحظة، الموجودة فى الفقمة - الرائحة - الظهور الخاص بالشعر. اللون الخاص بالشعر والجلد - الحالة الشاذة الخاصة بأن الأنثى تكون مزينة أكثر من الذكر - اللون والزينات الناشئة عن الانتقاء الجنىسى - اللون تم اكتسابه من أجل الحماية - اللون، بالرغم من شيوعه لكل من الشقين الجنسيين، كثيراً ما يكون نتيجة للانتقاء الجنىسى - ما يتعلق بتلاشى الرقط والخطوط، فى الحيوانات رباعية الأقدام البالغة - ما يتعلق بالألوان والزينات الخاصة بالحيوانات رباعية الأيدي - الخلاصة.....

الجزء الثالث

الانتقاء الجنسي فيما يتعلق بالإنسان وختام

الباب التاسع عشر

الصفات الجنسية الثانوية الخاصة بالإنسان

الاختلافات الموجودة بين الرجل والمرأة - الأسباب الخاصة بمثل تلك الاختلافات، والخاصة ببعض الصفات المشتركة بين الشقين الجنسيين - قانون المعركة - الاختلافات في القدرات الذهنية، وفي الصوت - حول تأثير الجمال في تحديد الاقترانات الخاصة بصنف الإنسان - العناية التي يبذلها غير المتمدينين لوسائل الزينة - آرائهم الخاصة بالجمال الموجود في النساء - النزعة إلى تضخيم كل خاصية طبيعية

117

الباب العشرون

الصفات الجنسية الثانوية الخاصة بالإنسان (استطراد)

حول تأثيرات الانتقاء المستمر للنساء، بناء على مستوى مختلف للجمال، في كل الأعراق - حول الأسباب التي تتداخل مع عملية الانتقاء الجنسي، في الأمم المتمدينة، وغير المتمدينة - الظروف المواتية للانتقاء الجنسي، في غضون العصور البدائية - حول أسلوب العمل الخاص بالانتقاء الجنسي مع صنف الإنسان - حول حيازة النساء في القبائل غير المتمدينة ، على بعض الصلاحية ، لاختيار أزواجهن - الغياب الخاص بالشعر الموجود على الجسم، والظهور الخاص باللحية - اللون الخاص بالجلد - الخلاصة

177

الباب الواحد والعشرون

مجمل عام وختام

215 ختامية
243 مذكرة تكميلية

مسردات

الألفاظ والمصطلحات والأسماء للكائنات الواردة بالكتاب

255 مسرد عام
361 مسرد نوعى
617 تعريف ببعض العلماء الواردين بالكتاب
665 مراجع الترجمة

الباب السابع عشر

الصفحات الجنسية الثانوية^(١) الخاصة بالحيوانات الثديية^(٢)

قانون المعركة^(٣) الأسلحة^(٤) الخاصة، قاصرة^(٥) على الذكور - سبب عدم وجود أسلحة في الأثنى - الأسلحة الشائعة لكل من الشقين الجنسيين، بالرغم من اكتسابها في الأصل^(٦) بواسطة الذكور - الاستخدامات^(٧) الأخرى لمثل تلك الأسلحة - الأهمية المرتفعة الخاصة بهم - الحجم الأكبر الخاص بالذكر - الوسائل الخاصة بالدفاع^(٨) ما يتعلق بالتمضيل^(٩) الذي يبديه أى من الشقين الجنسيين في عملية التزاوج^(١٠) الخاصة بالحيوانات الرباعية الأقدام^(١١).

Secondarysexualcharacters

(١) الصفات الجنسية الثانوية

Mammals

(٢) الحيوانات الثديية = الثدييات

LawofBattle

(٣) قانون المعركة = قانون القتال

Weapons

(٤) أسلحة

Confined

(٥) قاصر = مقصور

Primarily

(٦) فى الأصل = أولاً = فى المقام الأول

Uses

(٧) استخدامات = فوائد

Defence

(٨) الدفاع

Preference

(٩) تفضيل = الإيثار

Pairing

(١٠) عملية التزاوج

Quadrupeds

(١١) الحيوانات رباعية الأقدام = رباعيات الأقدام

من الواضح فى الحيوانات الثديية، أن الذكر يفوز بالأنثى، من خلال القانون الخاص بالمعركة، بشكل أكثر من الفوز بها، من خلال الاستعراض لمفاته. فإن أكثر الحيوانات جبناً^(١)، غير المزودة بأى أسلحة خاصة للقتال، تقوم بالاشتباك فى نزاعات يائسة، فى أثناء الموسم الغرامى. وقد تمت مشاهدة اثنين من ذكور الأرنب الوحشية^(٢)، وهما يتقاتلان مع بعضهما، إلى أن تم قتل واحد منهما، وذكور حيوان الخلد^(٣) كثيراً ما تتقاتل، وفى بعض الأحيان بنتائج مميتة، وذكور السناجب^(٤) تشتبك فى صراعات متكررة، "وكثيراً ما يقومون بإصابة بعضهم الآخر بشكل خطير"، وذلك ما تفعله ذكور القندس^(٥)، وبهذا الشكل "فإنه من الصعب أن يكون هناك جلد بدون ندبات التئام^(٦)" [١]، ولقد لاحظت هذه الحقيقة فى جلود حيوانات الفوناق^(٧) فى باتاجونيا Patagonia، وفى إحدى المناسبات، كان الكثيرون منهم مستغرقين فى القتال، إلى درجة اندفاعهم بلا خوف، للاقتراب منى. ويتحدث "ليفينجستون" Livingstone، عن الذكور الخاصة بالكثير من الحيوانات الموجودة فى جنوب أفريقيا، على أساس أنه يبدو عليها دائماً، آثار ندبات الالتئام للجروح التى تلقتها، فى الصراعات السابقة.

يسود قانون المعركة مع الثدييات المائية^(٨)، كما يسود مع الثدييات الأرضية^(٩)، ومن الأشياء الغربية، مدى استماتة ذكور حيوان الفقمة^(١٠) فى القتال، فى أثناء موسم

Timid	(١) جبان = رعديد
Hare	(٢) أرنب وحشى: مشقوق الشفة العليا
Mole	(٣) حيوان الخلد
Squirrel	(٤) حيوان السناجب
Beaver	(٥) حيوان القندس = السمور
Scar	(٦) ندبة التئام
Guanaco	(٧) حيوان الفوناق: حيوان ثديى أمريكى من فصيلة الجمل
Aquaticmammals	(٨) الحيوانات الثديية المائية
Terrestrialmammals	(٩) الحيوانات الثديية الأرضية = البرية = الخاصة باليابسة
Seal	(١٠) حيوان الفقمة = عجل البحر (وهذا مصطلح زائغ حيث إنه من اللوامح) *

التكاثر، باستخدام أسنانهم ومخالبهم^(١)، وكذلك فإن جلودهم تكون فى كثير من الأحيان مغطاة بنبذات الالتئام. وذكر حيتان العنبر^(٢) تكون غيرة جدا عند هذا الموسم، وفى معاركهم "فإنهم كثيراً ما يقومون بضفر أحنالكهم^(٣) مع بعضها، وينقلبون على جوانبهم، ويقومون بالتلوى"، وبهذا الشكل، فإن أحنالكهم السفلى كثيراً ما تصبح مشوهة [٢].

جميع ذكور الحيوانات التى تكون مزودة بأسلحة خاصة للقتال، من المعروف عنهم جيداً أنهم يشتركون فى معارك شرسة. وكثيراً ما تم وصف الشجاعة والصراعات المستميتة الخاصة بذكور الأيائل^(٤)، وقد تم العثور على هيكلهم العظمية فى أجزاء مختلفة من العالم، وقرونهم مضفورة^(٥) مع بعضها بشكل غير قابل للانفصال، موضحة كيف هلك كل من المنتصر والمهزوم بشكل بائس [٣]. ولا يوجد حيوان فى العالم على درجة من الخطورة، مثل أحد الأفيال فى حالة إصرار. وقد أعطانى "اللورد تانكرفيل" Lord Tankerville، وصفاً توضيحياً عن المعارك بين فحول الثيران الوحشيين^(٦) الموجودين فى "حديقة تشيلينجهام" Chillingham Park، المنحطين^(٧) فى الحجم، ولكن ليس فى الشجاعة، المنحدرين عن البقر الأرومى^(٨) العملاق^(٩)، فقد تم فى عام ١٨٦١، التبارى بين عدد كبير من أجل تحقيق السيادة، وقد تمت ملاحظة أن اثنين من الذكور اليافعة، قد قاما بالهجوم المنسق على قائد القطيع المتقدم فى العمر، وقاما بإسقاطه وإعاقته، إلى درجة اعتقاد الحراس فى أنه قد أمسى مستلقياً فى غابة قريبة مصاباً

Claw	(١) مخلب
Sperm-whale	(٢) حوت العنبر: حوت ضخم نو أسنان
Jaw	(٣) حنك
Stag	(٤) ذكر الأيائل
Locked	(٥) مضفورة
Wildbulls	(٦) الفحول الوحشية = الثيران الفحلة الوحشية
Degenerated	(٧) منحط
Bosprimigenius	(٨) البقر الأرومى *
Gigantic	(٩) العملاق

بجراح مميتة. ولكن بعد أيام قليلة، قام واحد من الذكريين اليافعين بالاقتراب من الغابة بمفرده، وعندئذ ظهر "الملك المطرود"^(١)، الذي كان يقوم "بجلد نفسه" للأخذ بالثأر، واستطاع في وقت قصير أن يقوم بقتل خصمه. وقام بعد ذلك بالانضمام بهدوء إلى القطيع، واستطاع الاحتفاظ بسلمة لا تنازع لمدة طويلة. وقد أخبرني "الأميرال السير ب. ج. سوليڤان" Admiral Sir B, J, solivan، أنه عندما كان يعيش في "جرز الفولكلاند"، فإنه قام باستيراد جواد فحل^(٢) إنجليزي يافع، الذي اعتاد التردد على التلال القريبة من "ميناء وليام" Port William مع ثمانية من الأفراس^(٣)، وكان يوجد على تلك التلال اثنان من فحول الجياد الوحشية، كل منهما مع مجموعة صغيرة من الأفراس، وكان من المؤكد أن هذين الفحلين لم يكن من الممكن أن يقتربا من بعضهما الآخر بدون أن يتقاتلا. وقد حاول كل منهما، بشكل منفرد، مقاتلة الجواد الإنجليزي وتشتيت فرساته، ولكنهما فشلا في ذلك. وحدث في أحد الأيام، أن تقدما مع بعضهما، وقاما بمهاجمته. وقد تم رؤية ذلك بواسطة الضابط الذي كان مسئولاً عن الجياد، والذي عندما صعد إلى المكان، وجد واحداً من الفحلين مشتباً مع الجواد الإنجليزي، بينما كان الآخر يقوم بقيادة الأفراس بعيداً، وكان قد نجح بالفعل، في فصل أربعة منهن عن الباقيات. وأنهى الضابط الأمر، عن طريق قيادة الفريق بأجمعه إلى داخل إحدى الحظائر، وذلك لأنه لم يمكن دفع الجوادين الوحشين للتخلي عن الأفراس".

ذكور الحيوانات التي تكون مزودة بأسنان عالية الكفاءة للقطع^(٤) أو التمزيق^(٥) للأغراض الحياتية المعتادة، مثل الحيوانات الآكلة للحوم^(٦)، والحيوانات الآكلة

Monarchofthechase"

Stallion

Mare

Cut

Tear

Carnivora

(١) الملك المطرود

(٢) جواد فحل: جواد ذكر غير مخصى *

(٣) فرس: أنثى الخيل

(٤) يقطع

(٥) يمزق

(٦) الحيوانات الآكلة للحوم = اللواحم

للحشرات^(١)، والحيوانات القارضة^(٢)، نادراً ما تكون مزودة بأسلحة معدة بشكل خاص من أجل التقاتل مع منافسيها. ولكن الحال يختلف بشكل كبير مع الذكور الخاصة بالكثير من الحيوانات الأخرى. ونحن نرى ذلك في القرون^(٣) الخاصة بذكور الأيائل^(٤) والخاصة بأصناف معينة من الظباء^(٥) التي تكون فيها الإناث بدون قرون. وبالنسبة للكثير من الحيوانات فإن الأسنان النابية^(٦) الموجودة في الحنك العلوى أو السفلى، أو في كليهما، تكون أكبر في الحجم بكثير في الذكور عنها في الإناث، أو تكون غير موجودة في الأخيرة، مع الاستثناء أحياناً بوجود بقية أثرية غير مكتملة^(٧) مختفية. والبعض المعين من الظباء^(٨)، وأيل المسك، والجمل، والجاود، والحلوف^(٩)، والعديد من القروء غير المذيلة^(١٠)، والفقمات^(١١)، وحيوان الفظ^(١٢)، تقوم بتقديم أمثلة على ذلك. ففي الأنثى الخاصة بحيوان الفظ، تكون الخشوت^(١٣) في بعض الأحيان غير موجودة تماماً^[٤]، وفي ذكر الغيل الخاص بالهند، وفي ذكر حيوان الأطوم^(١٤) [٥] تشكل القواطع العليا^(١٥) أسلحة عدائية^(١٦)، وفي الذكر الخاص بحيوان

Insectivora	(١) الحيوانات الآكلة للحشرات
Rodents	(٢) الحيوانات القارضة = القوارض
Horns	(٣) القرون
Stag	(٤) ذكر الأيل
Antelope	(٥) الظبي = بقر الوحشى = الوعل
Canineteeth	(٦) الأسنان النابية = الأنياب
Rudiment	(٧) بقية أثرية غير مكتملة *
Antelopes	(٨) الظباء = الوعول
Boar	(٩) الحلوف = الخنزير البرى *
Apes	(١٠) القروء غير المذيلة *
Seals	(١١) الفقمات
Walrus	(١٢) حيوان الفظ: حيوان بحرى ثديى شبيه بالفقمة
Tusks	(١٣) خشوت = جمع خشت *
Dugong	(١٤) حيوان الأطوم: حيوان ثديى مائى يشبه السمك
Upperincisors	(١٥) القواطع العليا: الأسنان القاطعة العليا
Offensive	(١٦) عدائى = هجومى

كركدن البحر^(١)، فإن الناب الأيسر وحده هو الذى يتطور إلى الشكل الملفوف بشكل لولبي، المعروف جيداً، والذى يطلق عليه قرن، الذى يصل فى بعض الأحيان إلى تسعة أو عشرة أقدام فى الطول. ومن المعتقد أن الذكور تقوم باستخدام تلك القرون للقتال مع بعضها، وذلك لأن "من النادر العثور على واحد غير مكسور، ومن الممكن أحياناً العثور على واحد منها، والطرف المدبب لآخر، مثبت بإحكام فى الموضع المكسور"^[٦] والسن الموجود على الجانب المقابل من الرأس فى الذكر، يتكون من بقية أثرية غير مكتملة تبلغ حوالى عشر بوصات فى الطول، ويكون مغروساً فى الحنك، ولكن فى بعض الأحيان، بالرغم من أن ذلك نادر، فإن كليهما يكون ظاهراً بشكل متساو على الجانبين. وفى الأنثى فإن كليهما دائماً ما يكونان أثريين باقيين. والذكر الخاص بحوت العنبر^(٢)، يتمتع برأس أكبر فى الحجم عن ذلك الخاص بالأنثى، ولا شك فى أن ذلك يساعده فى معاركه المائية. وأخيراً، فإن الذكر الخاص بالحيوان ذى الخطم المشابه للطيور^(٣)، يكون مزوداً بجهاز جدير بالملاحظة، وهو بالتحديد، منخاس^(٤) موجود على الساق، مماثل بشكل حميم لناب السم^(٥) الخاص بالحية^(٦) السامة، ولكن بناء على ما يقوله "هارتينج" Harting، فإن الإفراز الناتج عن الغدة ليس ساماً، وعلى الساق الخاصة بالأنثى فإن هناك تجويفاً^(٧)، من الواضح أنه مخصص لاستقبال هذا المنخاس [٧].

عندما تكون الذكور مزودة بأسلحة غير موجودة فى الإناث، فمن الصعب أن يكون هناك شك، فى أنها تفيد فى القتال مع الذكور الأخرى، وأنه قد تم اكتسابها من خلال

- | | |
|-------------------------|---|
| Narwhal=Narwal=Narwhale | (١) كركدن البحر = حريش البحر = النزل = الحوت المدبب الأنف * |
| Cachalot | (٢) حوت العنبر |
| Ornithorhynchus | (٣) الحيوان ذو الخطم المشابه للطيور * |
| Spur | (٤) منخاس |
| Poison-fang | (٥) ناب السم |
| Snake | (٦) حية |
| Hollow | (٧) تجويف |

الانتقاء الجنسي، وأنه قد تم نقلها إلى الشق الجنسي الذكرى وحده. وليس من المحتمل، على الأقل في معظم الحالات، أن تكون الإناث قد تم منعهن من اكتساب مثل تلك الأسلحة، اعتماداً على أن من شأنهم أن يكونوا بدون فائدة،

أو بدون ضرورة لهن، أو ضارين لهن بطريقة ما. وعلى العكس من ذلك، فمع أنه يتم في كثير من الحالات استخدامهم عن طريق الذكور لأغراض مختلفة، وبالأخص كوسيلة للدفاع ضد أعدائهم، فإنها حقيقة مذهشة أن يكونوا على هذه الدرجة الفقيرة من التكوين، أو غير موجودين على الإطلاق في الإناث، الخاصات بمثل هذا العدد الكبير من الحيوانات. ومع أنثى حيوان الأيل، فإن التكوين في أثناء كل موسم متكرر، لقرون متفرعة كبيرة، ومع إناث الأفيال، فإن التكوين لخشوت هائلة، من شأنه أن يكون إهداراً كبيراً للقدرة الحيوية^(١)، بفرض أنهم بدون فائدة للإناث، وبناء على ذلك، فإن من شأنهم أن يميلوا إلى أن يتم التخلص منهم في الأنثى، من خلال الانتقاء الطبيعي، وهذا يعني، أن التمايزات المتعاقبة قد تم الحد من انتقالها إلى الشق الجنسي الأنثوى، وإلا لكان من شأن الأسلحة الخاصة بالذكور أن يتم التأثير عليها بشكل ضار، ومن شأن ذلك أن يمثل ضرراً أكبر. والأمر في مجموعه، ونتيجة لوضع الحقائق التالية في الاعتبار، فإنه يبدو من المحتمل، أنه عندما تختلف الأسلحة المختلفة في الشقين الجنسيين، فإن ذلك قد كان معتمداً بشكل عام، على النوع الخاص بالانتقال، الذي كان سائداً.

بما أن حيوان الرنة^(٢) واحد من الأنواع الموجودة في فصيلة الأيل بأكملها، الذي تكون فيه الأنثى مزودة بقرون، بالرغم من أنها تكون إلى حد ما أصغر، وأرفع، وأقل تفرعاً عن الموجود في الذكر، فإنه من الطبيعي أن يظن، في هذه الحالة على الأقل، أنه لا بد من أن يكون لهم بعض الفائدة الخاصة لها. والأنثى تستبقى قرونها منذ الوقت الذي يصبحون فيه كاملى التكوين، وهو بالتحديد في شهر سبتمبر، وعلى مدى فصل الشتاء إلى شهر أبريل أو مايو، وهو الوقت الذي تنجب فيه صغارها. وقد قام

Vitalpower

Reindeer

(١) القدرة الحيوية = القوة الحيوية

(٢) حيوان الرنة = أيل الرنة *

"السيد كروتش" Mr, Crotch، ببعض الاستفسارات التي طلبتها منه في النرويج، ويبدو أن الإناث تقوم في هذا الفصل، بإخفاء أنفسهن لمدة أسبوعين^(١) لكي تتجنب صغارها، ثم تعود للظهور، وعندئذ فإنها عادة ما تكون بدون قرون. ومع ذلك، ففي "نوفا سكوتيا" Nova Scotia، وكما سمعت من "السيد ريكس" Mr, Reeks، فإن الأنثى تستبقى في بعض الأحيان قرونها لمدة أطول. وعلى الجانب الآخر، فإن الذكر يقوم بطرح قرونها في وقت أكثر تبيكراً، وذلك نحو نهاية شهر نوفمبر. وبما أن كلا من الشقين الجنسيين لديهما نفس المتطلبات، ويتبعان نفس السلوكيات الحياتية، وبما أن الذكر يكون خالياً من القرون في أثناء فصل الشتاء، فإنه من غير المحتمل أن يكون لهم أى فائدة خاصة للأنثى في أثناء هذا الفصل، الذى يتضمن الجزء الأكبر من الوقت الذى تكون فيه مقرنة. وليس من المحتمل كذلك، أنها قد ورثت قروناً عن سلف قديم ما، خاص بفصيلة الأيل، وذلك لأنه نتيجة للحقيقة الخاصة بأن الإناث الخاصة بمثل هذا العدد الكبير من الأنواع، الموجودة فى جميع بقاع الكرة الأرضية، لا تكون حائزة على قرون، فإنه من الممكن لنا أن نستنتج، أن هذا قد كان الطابع الأرومى^(٢) للمجموعة^[٨].

يتم تكوين القرون الخاصة بأيل الرنة، عند عمر غاية فى التبيكير بشكل غير معتاد، ولكن السبب فى ذلك ليس معروفاً. ومن الواضح أن تأثير ذلك، قد كان الانتقال للقرون إلى كل من الشقين الجنسيين. ويجب علينا أن نضع نصب أعيننا، أن القرون تنتقل دائماً من خلال الأنثى، وأن لديها مقدرة كامنة^(٣) لظهورهم، كما نرى فى الإناث المتقدمة فى العمر أو المريضة^[٩]، والأكثر من ذلك، فإن الإناث الخاصة ببعض الأنواع الأخرى من الأيائل تبدى، سواء بشكل طبيعى أو بشكل عارض، بقايا أثرية غير مكتملة من القرون، وبهذا الشكل فإن الأنثى الخاصة بأيل المسك^(٤)، لديها

Fortnight

(١) أسبوعان: ١٤ يوم

Primordialcharacter

(٢) الطابع الأرومى = الأصلى = البدائى

Latentcapacity

(٣) مقدرة كامنة *

Cervulusmoschatus

(٤) أيل المسك *

"خصلات من الشعر^(١) الخشن^(٢) المنتهية بعقدة^(٣)، بدلاً من القرن"، وفي معظم العينات الخاصة بأنتى حيوان الوبيت^(٤) (الأيل الكندي)^(٥)، فإن هناك تنوعاً عظيماً حاداً، في الموضع الخاص بالقرن^[١٠]، ونتيجة لتلك الاعتبارات العديدة، فإنه من الممكن لنا أن نخلص، إلى أن الحياة لقرن حسنة التكوين إلى حد ما، بواسطة أنتى أيل الرنة، ناتجة عن أن الذكور قد قامت في أول الأمر باكتسابهم، كأسلحة للقتال مع الذكور الأخرى، وفي المقام الثاني لظهورهم، نتيجة لسبب غير معلوم، عند عمر مبكر بشكل غير عادي في الذكور، وانتقالهم بناء على ذلك، إلى كل من الشقين الجنسيين.

بالانتفات إلى الحيوانات المجتررة^(٦) غمدية القرون^(٧)، فإنه من الممكن تشكيل سلسلة مدرجة من الطباء^(٨)، ابتداءً من الأنواع التي تكون فيها الإناث خالية تماماً من القرون - مروراً إلى تلك التي لديها قرون غاية في الصغر، إلى حد أنها لا تتعدى تكون بقايا أثرية غير مكتملة تقريباً (كما هو الحال مع الطيبي الماعزى الأمريكى^(٩))، وهو النوع الذى تكون موجودة فيه، فى واحد فقط من كل أربع أو خمس من الإناث^[١١] - إلى تلك التي لديها قرون متكونة بشكل معقول، ولكنها تبدو بشكل واضح أصغر حجماً وأقل سمكاً عن الموجودة فى الذكر، وفى بعض الأحيان ذات شكل مختلف^[١٢] - وتنتهى بتلك التي يكون فيها كل من الشقين الجنسيين حائزين على قرون متساوية فى الحجم. وكما هو الحال مع أيل الرنة، فكذاك هو مع الطباء، فإنه يوجد هناك، كما سبق توضيحه، علاقة بين الفترة الخاصة بتكوين القرون، وانتقالها من أحد الشقين

Tufts	(١) خصلات شعر
Bristly	(٢) خشن
Knob	(٣) عقدة
Wapiti	(٤) حيوان الوبيت: الأيل الأمريكى
Cervuscanadensis	(٥) الأيل الكندي
Ruminants	(٦) الحيوانات المجتررة
Sheath-horned	(٧) غمدى القرن (مجوفة القرن = Hollow-horned)
Antelopes	(٨) الطباء = الوعول
Antilocarpraamericana	(٩) الطيبي (الوعل) الماعزى الأمريكى *

الجنسيين إلى كليهما، وبهذا الشكل، فإنه من المحتمل أن وجودهم أو غيابهم في الإناث الخاصة ببعض الأنواع، وحالتهم المكتملة بشكل أو بآخر في الإناث الخاصة بأنواع أخرى، يعتمد، ليس على كونهم نوى أى استخدام خاص، ولكن ببساطة ، على الوراثة. ويتماشى مع تلك الوجهة من النظر، أنه حتى في نفس الطبقة المحدودة، فإن كلا من الشقين الجنسيين لبعض الأنواع، والذكور وحدها لأنواع أخرى، يكونون مزودين بهذا الشكل. وأنها أيضاً لحقيقة جديرة بالانتباه، أنه بالرغم من أن الإناث الخاصة بالطبقة الترياقى^(١)، تكون في العادة خالية من القرون، فإن "السيد بليث" قد شاهد ما لا يقل عن ثلاث إناث مزودات بهم، ولم يكن هناك أى سبب لافتراض أنهم كن متقدمات في العمر أو مريضات.

في جميع الأنواع الوحشية من الماعز^(٢) والخراف^(٣)، تكون القرون أكبر حجماً في الذكر عنها في الأنثى، وتكون في بعض الأحيان غير موجودة في الأخيرة^[١٣]، وفي العديد من السلالات الداجنة من هذين الاثنين من الحيوانات، فإن الذكور وحدها تكون مزودة بقرون، وفي بعض السلالات، وعلى سبيل المثال، في الخراف الخاصة بشمال ويلز، بالرغم من أن كلا من الشقين الجنسيين يكونان مقرنين بشكل صحيح، فإن النعاج^(٤) قابلة جدا لأن تكون بدون قرون. وقد تم أخبارى عن طريق شاهد موثوق به، الذى قام بشكل مقصود، بفحص قطع^(٥) من نفس هذه الخراف، في أثناء موسم جمع الحملان^(٦)، بأن القرون عند الولادة تكون، بشكل عام، أكثر ظهوراً في الذكر عنها في الأنثى. وقد قام "السيد ج. بيل" Mr. J. Peel، بتهجين خراف "لونك" Lonk الخاصة به، التى يحمل كل من الشقين الجنسيين فيها قروناً، مع سلالة "ليستر" Leicesters

- | | |
|--------------------|---|
| Antilopebezoartica | (١) الطبي (الوعل) الترياقى (لوجود حجر كلسى فى معدته يعتقد أنه ترياق للسموم) |
| Goats | (٢) الماعز |
| Sheep | (٣) خراف |
| Ewe | (٤) نعجة |
| Flock | (٥) قطع |
| Lamingseason | (٦) موسم جمع الحملان * |

عديمة القرون و"شروبشير داونز" Shropshier Downs عديمة القرون، وقد كانت النتيجة أن الذكور من الذرية قد تم اختزال قرونهم بشكل له اعتباره، بينما كانت الإناث خالية تماماً من القرون. وتلك الحقائق العديدة تشير بأنه في الخراف، تكون القرون طابعاً ثابتاً، بشكل أقل قوة بكثير في الإناث، عما تكون في الذكور، وهذا من شأنه أن يقودنا إلى النظر إلى القرون، على أساس أنه من المحتمل، أن تكون ذات أصل ذكوري.

مع ثور المسك^(١) البالغ، تكون القرون الخاصة بالذكر، أكبر في الحجم، عن تلك الخاصة بالأنثى، وفي الأخيرة فإن القواعد لا تكون متلامسة^[١٤]، وفيما يتعلق بالماشية^(٢) المعتادة، فقد علق "السيد بليث" بقوله: "في معظم الحيوانات البقرية^(٣) الوحشية، فإن القرون تكون أكثر طولاً وأكثر سمكاً في ذكر الحيوان^(٤)، عنها في أنثاه^(٥)، وتكون القرون في حيوان البقر البانتنجي (البقر السوندايكي)^(٦) صغيرة بشكل ملاحظ، ومائلة كثيراً إلى الخلف. والقرون في الأعراق الداجنة من الماشية، في كل من الأنماط المحدبة^(٧) منها وغير المحدبة^(٨)، تكون قصيرة وسميكة في الثور الكبير^(٩)، وأطول وأكثر نحافة في البقرة والثور اليافع^(١٠)، وفي الجاموس الهندي^(١١) تكون أقصر وأكثر سمكاً في الذكر، وأكثر طولاً وأكثر نحافة في الأنثى. وفي حيوان

Musk-ox=Ovibosmoschatus	(١) ثور المسك *
Cattle	(٢) الماشية
Bovine	(٣) بقري
Bull	(٤) ذكر الحيوان = الثور = الفحل = البعل
Cow	(٥) أنثى الحيوان = البقرة
Cow-banteng=Bossondaicus	(٦) البقر البانتنجي = البقر السوندايكي *
Humped	(٧) محدب
Humpless	(٨) غير محدب
Bull	(٩) الثور الكبير = الفحل = بعل (من الإله الأسطوري)
Ox	(١٠) الثور اليافع *
Indianbuffalo	(١١) الجاموس الهندي *

الثور الوحشى^(١) (البقر الهندى الوحشى)^(٢) فإن القرون تكون أكثر طولاً وأكثر سمكاً فى الفحل عن ما تكون فى الأنثى^[١٥] وقد أخبرنى أيضاً "الدكتور فورسيث ماجور" Dr, Forsyth Major، أنه قد تم العثور على جمجمة أحفورية^(٣)، من المعتقد أنها خاصة بأنثى البقر الشارد^(٤)، فى "وادي نهر أرنو" Vald'Arno (بمقاطعة توسكانيا بإيطاليا)، والتي كانت بدون قرون تماماً. وإذا كان لى أن أضيف، ففى الأنف قرنى سيموس^(٥)، تكون القرون الخاصة بالأنثى عادة، أكثر طولاً ولكن أقل قوة، عن الموجود فى الذكر، وفى بعض الأنواع الأخرى من الحيوان الأنف - قرنى (وحيد القرن)^(٦) فإنه يقال إنها تكون أقصر فى الأنثى^[١٦] ومن تلك الحقائق المختلفة، فإنه من الممكن لنا أن نخلص، على أساس أنه شىء محتمل، إلى أن القرون من جميع الأصناف، حتى عندما تكون متكونة بشكل متساو فى الشقين الجنسيين، قد تم اكتسابها بشكل ابتدائى بواسطة الذكر، لى يستطيع هزيمة الذكر الأخرى، وأنه قد تم انتقالها بشكل كامل تقريباً إلى الأنثى.

التأثيرات الناتجة عن عملية الإخصاء^(٧) تستحق الملاحظة، على أساس أنها تلقى بعضاً من الضوء على نفس النقطة. فإن ذكور الحيوانات بعد العملية، لا تقوم بتجديد قرونها على الإطلاق. وبالرغم من ذلك، فإن ذكر أيل الرنة، لا بد من استثنائه، حيث إنه يقوم بتجديدهم. وهذه الحقيقة، علاوة على الحيازة للقرون عن طريق كل من الشقين الجنسيين، يبدو فى أول الأمر أنها تثبت، أن القرون الموجودة فى هذا النوع، لا تمثل طابعاً جنسياً^[١٧] ولكن بما أنهم يظهرون عند عمر مبكر جداً، قبل أن يختلف الشقان

- | | |
|--------------|---|
| Wildgaour | (١) حيوان الثور الوحشى * |
| Bosgaurus | (٢) البقر الهندى الوحشى * |
| Fossilskull | (٣) جمجمة أحفورية |
| Bosestruscus | (٤) البقر الشارد * |
| Rhinocerus | (٥) أنف - قرنى سيموس * |
| Rhinocerus | (٦) الحيوان الأنفى - القرن = وحيد القرن = الكركدن * |
| Casteration | (٧) عملية الإخصاء = خصى = إزالة الخصى |

الجنسيان فى التكوين الجسمانى، فإنه ليس من المدهش ألا يكون من شأنهم أن يتأثروا عن طريق عملية الإخصاء، حتى ولو كانوا قد اكتسبوا بشكل أرومى، بواسطة الذكر. ومع الخراف، فإن كلا من الشقيين الجنسيين يحملان قرونًا بشكل صحيح، ولقد علمت أنه مع الخراف الخاصة بويلز^(١)، فإن القرون الخاصة بالذكور تختصر بشكل كبير عن طريق عملية الإخصاء، ولكن الدرجة تعتمد بشكل كبير، على العمر الذى تم فيه إجراء العملية، كما هو الحال مع الحيوانات الأخرى. وكباش ميرينو لديها قرون ضخمة، بينما النعاج "بشكل عام تكون بلا قرون"، وفى هذه السلالة، فإنه يبدو أن عملية الإخصاء، تحدث تأثيراً كبيراً بعض الشيء، وبهذا الشكل، فإنه إذا تم إجراؤها عند عمر مبكر، فإن القرون "تبقى غير ظاهرة تقريباً"^[١٨]. ويوجد على الساحل الغينى Guineacoast سلالة، الإناث فيها لا تحمل قرونًا على الإطلاق، وكما أخبرنى "السيد وينوود ريد" Mr. Winwood Reade، فإن الكباش^(٢) بعد الخصى، يكونون خالين منهم تماماً. ومع الماشية، فإن القرون الخاصة بالذكور، تتغير فى الشكل كثيراً بالخصى، وذلك لأنها بدلاً من أن تكون قصيرة وسميكة، فإنها تصبح أكثر طولاً، عن تلك الخاصة بالأنثى، ولكن فيما عدا ذلك فإنها تماثلها. والظبى الترياقى^(٣) يقدم حالة مناظرة بعض الشيء، فإن الذكور لديها قرون طويلة مستقيمة وحلزونية^(٤)، متوازية تقريباً مع بعضها الآخر، ومتجهة إلى الخلف، والإناث أحياناً ما تحمل قرونًا، ولكنها عند تواجدها لا تكون حلزونية، وتتفرج بشكل عريض، وتقوم بالالتواء ملتفة مع اتجاه الأطراف المستدقة^(٥) إلى الأمام. وكذلك فإنها حقيقة جديدة بالملاحظة، أنه فى الذكر المخصى، كما أخبرنى "السيد بليث"، تكون القرون ذات نفس الشكل الغريب كما هو الحال فى الأنثى، ولكنها تكون أكثر طولاً وأكثر سمكاً. وإذا كان لنا أن نحكم بناء على التناظر، فإنه من المحتمل أن الأنثى تقوم، فى تلك الحالتين الخاصتين بالماشية والوعل،

Welchsheep

(١) الخراف الخاصة بويلز = خراف ويلز

Ram

(٢) كبش = خروف ذكر = الناطح *

Antelopebezòartica

(٣) الظبى (الوعل) الترياقى *

Spiral

(٤) حلزونية

Points

(٥) الأطراف المستدقة = الأسلات

٢١

بالتوضيح لنا للحالة السابقة، الخاصة بالقرون الموجودة في البعض من الجلود العليا المبكرة، لكل من النوعين. ولكن لماذا يكون من شأن عملية الخصى أن تؤدي إلى عودة الظهور، لحالة مبكرة خاصة بالقرون، فذلك أمر لا يمكن تفسيره بشكل مؤكد. وبالرغم من ذلك، فإنه يبدو من المحتمل، بنفس الطريقة تقريباً، فكما يحدث اضطراب في التكوين الجسماني، مسبباً بالتهاجن فيما بين اثنين من الأنواع أو الأعراق المتباينة، والذي كثيراً ما يؤدي إلى عودة الظهور، لصفات فقدت منذ وقت طويل [١٩]، فكذاك هو الحال هنا، فإن الاضطراب في التكوين الجسماني الخاص بالفرد، الناتج عن عملية الخصى، ينتج عنه نفس التأثير.

الخشوت^(١) الخاصة بالفيل، في الأنواع والأعراق المختلفة، تختلف بناء على الشق الجنسي، كما تفعل تقريباً، القرون الخاصة بالحيوانات المجترة^(٢)، والذكور وحدها في الهند، وفي ملقة Malacca، تكون مزودة بخشوت حسنة التكوين. والفيل الخاص بسيلان Ceylon، يتم اعتباره عن طريق معظم علماء التاريخ الطبيعي، على أنه عرق متباين^(٣)، وعن طريق البعض منهم، على أساس أنه نوع متباين، حيث أنه "لا يتم العثور على واحد من ضمن مائة، مزود بخشوت، والعدد القليل الذي يكون حائزاً عليهم، يكون من الذكور على وجه القصر" [٢٠]، ولاشك في أن الفيل الأفريقي متباين، فإن الأنثى لديها خشوت كبيرة جيدة التكوين، بالرغم من أنها ليست بنفس الحجم الكبير، مثل تلك الخاصة بالذكر.

تلك الاختلافات الموجودة في الخشوت، الخاصة بالعديد من الأعراق والأنواع الخاصة بالأفيال - والقابلية الكبيرة للتمايز، الخاصة بالقرون الخاصة بالأياثل، كالمحوظة في أيل الرنة الوحشى - والتواجد العارض للقرون، في أنثى الوعل الترياقى^(٤)، وغياهم المتكرر، في الأنثى الخاصة بالوعل الماعزى

Tusks	(١) الخشوت = جمع خشت *
Ruminants	(٢) الحيوانات المجترة
Distinctrace	(٣) عرق متباين *
Antilopebezoartica	(٤) الوعل (الظبي) الترياقى *

الأمريكي^(١) - والوجود لاثنين من الخشوت، فى البعض القليل من كركدن البحر^(٢) - والغياب التام للخشوت، فى بعض إناث حيوانات الفظ^(٣) - تقدم جميعها أمثلة على التمايزية^(٤) المتطرفة الخاصة بالصفات الجنسية الثانوية، وعرضة تلك الصفات للاختلاف، فى الأشكال الحميمة التقارب.

بالرغم من أن الخشوت والقرون، تبدو فى جميع الحالات، كأنها قد ظهرت بشكل مبدئى، على أساس أنها أسلحة جنسية، فإنها فى كثير من الأحيان، تفيد فى أغراض أخرى. فإن الفيل يستخدم خشوته فى مهاجمة النمر، ونقلاً عن "بروس" Bruce، فإنه يقوم بحز^(٥) جذوع الأشجار بها، إلى أن يصبح من الممكن إسقاطها بسهولة، وهو يقوم بنفس الشكل كذلك، باستخلاص الألباب النشوية^(٦) للنخيل^(٧)، وفى أفريقيا فإنه كثيراً ما يستخدم خشتاً واحداً، ودائماً ما يكون نفس الخشت، لكى يقوم بجس الأرض، وبهذا الشكل يتأكد إذا ما كانت سوف تحتل وزنه. والبعل الشائع^(٨) يدافع عن القطيع بقرونه، ومن المعروف عن أيل الإلك^(٩) فى السويد، بناء على ما يقوله "لويدي" Lloyd، أنه يستطيع قتل ذئب بضربة واحدة من قرونه الضخمة. ومن الممكن تقديم الكثير من الحقائق الماثلة. وواحد من أكثر الاستخدامات الثانوية غرابية، التى من الممكن لقرون حيوان أن يقوم بها، هى تلك التى لاحظها "الكابتن هوتون" Captain Hutton^[٢٧]، مع الماعز الوحشى^(١٠) الخاص بالهيمالايا Himalayas، وكما قيل أيضاً مع التيس

Antilocapraamericana	(١) الوعل الماعزى الأمريكى *
Narwhal	(٢) كركدن البحر = الحوت مدبب الأنف = الحوت ذو القرن الأنفى *
Walrus	(٣) حيوان الفظ
Variability	(٤) التمايزية *
Score	(٥) يحز = يخذش
Farinaceouscore	(٦) اللب النشوى = اللب الذرى
Palms	(٧) النخيل
Commonbull	(٨) البعل الشائع = الثور (الكبير) الشائع
Elk	(٩) أيل الإلك *
Wildgoat=Capraaegagrus	(١٠) الماعز الوحشى

الجبلى^(١)، وهو بالتحديد، أنه عندما يسقط الذكر بشكل عارض من ارتفاع عال، فإنه يقوم بثنى رأسه إلى الداخل، وعن طريق انحطاطه^(٢) على قرونه الهائلة، فإنه يضعف الصدمة. ولا تستطيع الأنثى استخدام قرونها بهذا الشكل، لأنها أصغر حجماً، ولكن نتيجة لنزعتها^(٣) الأكثر هدوءاً، فإنها لا تحتاج إلى هذا الصنف الغريب من الدراء، بهذا القدر الكبير.

يقوم كل حيوان ذكر باستخدام أسلحته، بالأسلوب المتميز الخاص به. فالكبش الشائع^(٤) يقوم بالاندفاع والنطح^(٥) بقوة شديدة، بالقواعد الخاصة بقرونه، إلى درجة أنى رأيت رجلاً أطيح به مثل الطفل. والماعز وبعض أنواع الخراف، وعلى سبيل المثال، الخروف الحلزوني القرون^(٦) الخاص بأفغانستان [Afghanistan^[٢٢]، تقوم بالانتصاب على أرجلها الخلفية، وبعد ذلك لا تقوم فقط بالنطح، ولكنها تقوم بحركة خفض ورفع سريع، للمقدمة المضلعة^(٧) لقرنها، المشابه للسيف المعقوف^(٨)، بنفس الطريقة التي يستخدم بها سيف المبارزة^(٩)، وعندما قام الخروف الحلزوني القرون، بمهاجمة كبش داجن ضخم، الذى كان فظاً ذائع الصيت، فإنه تمكن من هزيمته، عن طريق مجرد الحدائة غير المألوفة، فى طريقته للقتال، بالإطباق دائماً بشكل سريع على خصمه، وإصابته فى الوجه والأنف بسحبة سريعة حادة بالرأس، ثم الارتداد بعيداً عن طريقه، قبل أن يمكن رد الضربة". وفى "پمبروكشير" Pembrokehire، فقد كان معروفاً عن ذكر ماعز، كان زعيماً لقطيع قد أصبح وحشياً منذ عدد كبير من الأجيال،

Ibex	(١) التيس الجبلى = الوعل = البدن
Alighting	(٢) انحطاط
Disposition	(٣) نزعة
Commonram	(٤) الكبش الشائع
Butt	(٥) ينطح
Oviscycloceros	(٦) الخروف حلزوني القرون
Ribbed	(٧) مضلع
Scimitar	(٨) السيف المعقوف
Sabre	(٩) سيف المبارزة = السيف الضالع

أنه قد قام بقتل العديد من الذكور في معركة واحدة، وكان هذا الذكر حائزاً على قرون هائلة في الحجم، تبلغ تسعة وثلاثين بوصة في خط مستقيم، من طرف لطرف. وكما يعلم الجميع، فإن فحل الثور^(١) الشائع، يقوم باختراق^(٢) خصمه بقرونه، وقذفه في الهواء^(٣)، ولكن يقال عن الجاموس الإيطالي^(٤)، إنه لا يقوم على الإطلاق باستخدام قرونه، فهو يقوم بكيل ضربة هائلة بمقدمة رأسه الحدياء، وبعد ذلك يطأ على عدوه المستلقى بركبه، وهي غريزة لا يمتلكها الثور الشائع^[٢٣]، ومن ثم فإن الكلب الذي يجرؤ على وخز جاموس بأنفه، يتم سحقه على الفور. ومع ذلك، فلا بد لنا من أن نتذكر أن الجاموس الإيطالي قد تم تدجينه منذ فترة طويلة، وليس من المؤكد بأي حال من الأحوال، أن الشكل الأبوى الوحشى، قد كانت له قرون مماثلة. وقد أخبرني "السيد بارتليت" Mr, Bartlet أنه عندما تم إطلاق أنثى من جاموس الكاب^(٥)، بداخل حظيرة مسيجة، مع ثور فحل من نفس النوع، فإنها قامت بمهاجمته، وفي المقابل فإنه قام بملاحقتها بعنف شديد. ولكنه كان من الواضح لـ "السيد بارتليت"، أنه إذا لم يكن الثور قد قام بإبداء ترفق ملحوظ، لكان من شأنه أن يقتلها بسهولة، بطعنة جانبية واحدة من قرونه الهائلة. ويقوم حيوان الزراف^(٦)، باستخدام قرونه القصيرة المغطاة بالشعر، والتي تكون بالفعل أطول في الذكر عما تكون في الأنثى، بطريقة غريبة، وذلك لأنه باستخدام عنقه الطويل، يقوم بأرجحة رأسه إلى كل من الجانبين، من أعلى إلى أسفل تقريباً، بقوة شديدة، إلى درجة أنني شاهدت لوحاً سميكاً من الخشب الصلب، منبعجاً بشكل عميق، عن طريق ضربة واحدة.

Bull	(١) فحل الثور
Gore	(٢) يخترق بقرن
Toss	(٣) يقذف في الهواء
Italianbuffalo	(٤) الجاموس الإيطالي
Capbuffalo=Bubaluscaffer	(٥) جاموس الكاب
Giraffe	(٦) حيوان الزراف

من الصعب أحياناً مع الضباء، تخيل كيف يكون من الممكن لهم، استخدام قرونهم ذات الشكل الغريب، وهكذا فإن الظبي الزنبركي^(١)، لديه قرون منتصبة، مقيدة إلى حد ما، بأطراف مستدقة حادة، منحنية إلى الداخل، بزواوية قائمة تقريباً، وذلك حتى يواجه أحدها الآخر، ولا يعلم "السيد بارتليت" كيف يتم استخدامها، ولكنه يقترح أن من شأنهم إحداث جرح مخيف، على امتداد كل جانب من الوجه الخاص بالخصم. والقرون المقوسة بشكل بسيط، الخاصة بحيوان الظبي المعولى الأبيض^(٢) (شكل ٦٣)، تكون متجهة إلى الخلف، وتكون طويلة جداً، إلى حد أن أطرافها المستدقة، تصل إلى ما بعد منتصف الظهر، الذى تمتد فوقه فى خطوط موازية له تقريباً. وبهذا الشكل، فإنه يبدو عليهم أنهم غير مناسبين للقتال، ولكن "السيد بارتليت" أخبرنى، أنه عندما يقوم اثنان من تلك الحيوانات بالاستعداد للمعركة، فإنهما يقوما بالركوع، مع وضع رأسيهما بين أرجلهما الأمامية، وبهذا الوضع فإن قرونهما تنتصب بشكل متواز تقريباً وقريباً من الأرض، مع اتجاه الأطراف المستدقة إلى الأمام وبشكل قليل إلى أعلى. ويقوم المتصارعان عندئذ، بالاقتراب بالتدريج من أحدهما الآخر، وكل منهما يحاول أن يدفع الأطراف المستدقة المنحنية لأعلى، تحت الجسم الخاص بالآخر، وإذا نجح أحدهما فى القيام بذلك، فإنه يطفر إلى أعلى فجأة، مطيحاً برأسه إلى أعلى فى نفس الوقت، ويستطيع بهذا الشكل أن يجرح، أو حتى من المحتمل أن يخترق منافسه. وكل من الحيواناتن يقومان دائماً بالركوع، وذلك لمحاولة التجنب قدر المستطاع لهذه المناورة. وقد تم تسجيل أن واحداً من تلك الضباء قد قام باستخدام قرونه بشكل مؤثر حتى فى مواجهة أحد الأسود، ولكن نتيجة لاضطراره لوضع رأسه بين أقدامه الأمامية، لكى يستطيع توجيه الأطراف المستدقة لقرونه إلى الأمام، فإن من شأنه بشكل عام، أن يكون فى وضع غير موات عندما تتم مهاجمته بواسطة أى حيوان آخر. وبهذا الشكل، فإنه ليس من المحتمل أن تكون القرون، قد تم تعديلها إلى ما هى عليه حالياً، من طول كبير ووضع مميز، على أساس أنها وسيلة للحماية، ضد الوحوش المفترسة. ومع ذلك فإننا نستطيع أن نرى، أنه بمجرد أن قام أحد الأسلاف المذكورة القديمة، الخاصة بالظبي المعولى، باكتساب قرون طويلة بشكل متوسط، ومتجهة قليلاً إلى الخلف، فقد

Springboc =Antilopeeuchore

(١) القوفز = الظبي الزنبركي = الظبي جميل الرقص *

Oryxleucoryx

(٢) الظبي المعولى الأبيض = المارية = المها *

أصبح من شأنه أن يكون مضطراً في معاركه مع الذكور المنافسة، إلى ثنى رأسه بعض الشيء إلى الداخل أو إلى أسفل، كما يتم القيام به حالياً، عن طريق البعض المعين من ذكور الأيائل، وليس من المستبعد أنه قد قام باكتساب السلوك الخاص بالركوع، بشكل عارض في البداية، ثم بشكل معتاد بعد ذلك. وفي هذه الحالة فإنه من المؤكد تقريباً، أن الذكور التي كان لديها أكثر القرون طولاً، قد كان من شأنها أن تتمتع بميزة تفوق الآخرين، المتمتعين بقرون أقصر، وبعد ذلك فإن القرون قد كان من شأنها، أن تصبح بالتدريج أطول فأطول، من خلال الانتقاء الطبيعي، إلى أن اكتسبت طولها ووضعها الخارج عن المعتاد الحالي.

مع ذكور الأيائل^(١) التابعة للكثير من الأصناف، تقوم الفروع الخاصة بالقرون بتقديم حالة غريبة من الصعوبة، وذلك لأنه من المؤكد، أن طرفاً مستديراً مستقيماً منفرداً، من شأنه أن يقوم بإحداث جرح أكثر خطورة عن العديد من الأطراف المتشعبة. وفي المتحف الخاص بـ "السير فيليب إيجيرتون" Sir Philip Egerton، فإن هناك أحد القرون الخاصة بالأيل الأحمر^(٢)، طوله ثلاثون بوصة، مع "مالا يقل عن خمسة عشر من النتوءات"^(٣) أو الفروع، وفي "موريتزبرج" Moritzburg، مازال هناك زوج من قرون الوعل المتشعبة (المخايلات)^(٤) الخاصة بأحد الأيائل الحمراء، الذي قتل في عام ١٦٩٩ برصاص "فردريك الأول" Frederick I، واحد منهما يحمل عدداً مدهشاً، يصل إلى ثلاثة وثلاثين فرعاً، والآخر له سبعة وعشرين، مما يصل بمجموعهما إلى ستين فرعاً. وقد قام "ريتشاردسون" Richardson برسم زوج من القرون المتشعبة الخاصة بأيل الرنة الوحشى، وبه تسعة وعشرين طرفاً مستديراً^[٢٤]، ونتيجة للطريقة التي تتفرع بها القرون، وبشكل أخص نتيجة للمعروف عن الأيائل، من أنهم يقومون أحياناً بالقتال مع بعضهم، عن طريق الركل^(٥) بأقدامهم الأمامية^[٢٥]، فإن "السيد بايلي" Mr. Bailly، قد توصل بالفعل، إلى الاستنتاج بأن قرونهم ضارة، بشكل أكثر من

Stags

(١) ذكور الأيائل

Red-deer=Cervuselaphus

(٢) الأيل الأحمر

Snag

(٣) نتوء

Antlers

(٤) القرون المتشعبة للوعل = المخايلات *

Kicking

(٥) الركل

كونها نافعة لهم. ولكن هذا العلامة فاتة الانتباه، إلى المعارك التلاحمية الضارية^(١)، التي تدور بين الذكور المتنافسة. وبما أنني قد أصبت بالحيرة، فيما يتعلق بالفائدة أو الميزة الخاصة بالتفرعات، فإنني قد اتجهت إلى "السيد ماك نيل" Mr. Mc Neill من "كولونساى" Colonsay، الذى قام بالمراقبة الدقيقة، ولوقت طويل، لسلوكيات الخاصة بالأيل الأحمر، وقد أخبرنى أنه لم يشهد على الإطلاق، أياً من الفروع يجرى استخدامها، ولكن القرون المتشعبة الحاجبية^(٢)، نتيجة لميلها إلى الأمام، تمثل وسيلة حماية كبيرة لمقدمة الرأس، وأطرافها المستدقة، يتم استخدامها كذلك فى الهجوم. وقد أخبرنى "السيد فيليب إيجيرتون" أيضاً، أنه فى أثناء قيام الأيل الأحمر والأيل الأسمر^(٣) بالقتال، فإنهم يقومون بالارتطام مع بعضهم بشكل مفاجئ، ويجعلون قرونهم موجهة ضد أجساد بعضهم الآخر، ويشتبكون فى صراع مستميت. وعندما يتم فى النهاية إجبار أحدهم على الاستسلام والانسحاب، فإن المنتصر يحاول أن يقوم بإغماد قرونه المتشعبة الحاجبية، فى خصمه المهزوم. ويبدو بهذا الشكل، أنه يتم استخدام الفروع العليا بشكل رئيسى، أو بشكل تام، بغرض الدفع والدرء. وبالرغم من ذلك، وفى بعض الأنواع، يتم استخدام الفروع العليا، كأسلحة للإيذاء، فعندما تم الهجوم على رجل، بواسطة أحد الأيائل الأمريكية (الوبيت أو الأيل الكندى)^(٤) فى "حديقة جادج كاتون" Judge Caton's Park، الموجودة فى ولاية "أوتاوا" Ottawa، وقام العديد من الرجال بمحاولة إنقاذه، فإن ذكر الأيل لم يرفع رأسه على الإطلاق عن الأرض، وفى الحقيقة فإنه كان يبقى رأسه مسطحة تقريباً على الأرض، مع وضع أنفه بين أقدامه الأمامية تقريباً، باستثناء عندما يقوم بإدارة رأسه لأحد الجوانب للحصول على رصد جديد، استعداداً للقيام بأحد الاندفاعات. وفى هذا الوضع، فإن الأطراف الخاصة بقرونه، تكون موجهة تجاه خصومه. "فى أثناء إدارة رأسه، فقد كان عليه بالضرورة أن يقوم برفعها بعض الشيء، وذلك لأن قرونه المتشعبة كانت غاية فى الطول، إلى درجة عدم استطاعته إدارة رأسه، بدون رفعها من أحد الجوانب، بينما يكونون ملامسين للأرض من الجانب الآخر".

Pitchedbattles

(١) المعارك التلاحمية الضارية

Browantlers

(٢) القرون المتشعبة الحاجبية = المخيلات الحاجبية *

Fallow-deer

(٣) الأيل الأسمر = الأيل الآدم

Wapitideer = Cervuscanadensis

(٤) أيل وبيت = الأيل الأمريكى أو الكندى *

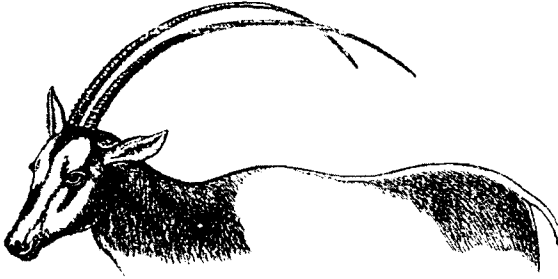

(شكل ٦٣)

الظبي المعولى أبيض اللون * Uryx Leucoryx
(من كتاب "مجموعة حيوانات كنوسلى" Knowsley Menagerie)



(شكل ٦٤)

وعل الكودو لولبى القرون * Strepsiceros Kadu
(عن كتاب "السير أندرو سميث" بعنوان "علم الحيوان الخاص بجنوب أفريقيا")

وقام ذكر الأيل عن طريق هذه العملية، بدفع جماعة المنقذين بالتدرج إلى الخلف، لمسافة تربو على ١٥٠ إلى ٢٠٠ قدم، وتم قتل الرجل الذي تم الهجوم عليه [٢٦]،

بالرغم من أن القرون الخاصة بذكور الأيل تمثل أسلحة فعالة، فإنني أظن، أنه من الممكن ألا يكون هناك شك، في أن طرفاً مستدقاً واحداً، قد كان من شأنه أن يكون أكثر خطورة، من القرون المتفرعة، و"چادچ كاتون" Judge Caton الذي كانت له خبرة كبيرة مع الأيائل، يتفق في الرأي تماماً مع هذا الاستنتاج. والقرون المتفرعة أيضاً، بالرغم من أنها كبيرة الأهمية كوسيلة للدفاع، ضد ذكور الأيائل المنافسة، لا يبدو أنها معدة بشكل مثالي، من أجل هذا الغرض، وذلك لأنها قابلة لأن تصبح متشابكة. وبناء على ذلك فإن الشك بدأ في التطرق إلى ذهني، في أنها قد تكون مفيدة في جزء منها، على أساس أنها وسيلة للزينة. ولن يوجد من يعارض، أن القرون المتفرعة الخاصة بذكور الأيل، علاوة على القرون القيثارية الشكل^(١) الأنيقة، الخاصة ببعض الأطباء، مع انحناءاتها المزدوجة الرشيقة (شكل ٦٤)، هي أشياء زخرفية في أعيننا. وإذا كانت القرون في هذه الحالة، مثل التجهيزات^(٢) الرائعة الخاصة بفرسان الماضي، تضيف إلى المظهر النبيل الخاص بالأيائل والأطباء، فإنه من الممكن أن تكون قد تم تعديلها بشكل جزئي، من أجل هذا الغرض، بالرغم من أن فائدتها الفعلية هي في المعركة، بشكل أساسي، ولكن ليس لدى من الأدلة ما يؤكد هذا الاعتقاد.

تم مؤخراً نشر حالة مشوقة، التي يبدو منها، أن القرون الخاصة بالأيل الموجود في أحد مناطق الولايات المتحدة، يتم تعديلها حالياً، من خلال الانتقاء الجنسي والطبيعي. فإن كاتباً في جريدة أمريكية ممتازة^[٢٧]، يقول إنه كان يقوم بالصيد لمدة واحد وعشرين عاماً الماضية، في سلسلة جبال "أديرونداكس" Adirondacks (بشمال ولاية نيويورك) حيث يكثر الأيل الفرجينى^(٣)، ومنذ حوالي أربعة عشر عاماً، فإنه سمع

Lyrated

Accoutrements

Cervusvirginianus

(١) قيثارى الشكل

(٢) تجهيزات = عتاد

(٣) الأيل الفرجينى

لأول مرة عن ذكور^(١) مسمارية القرن^(٢)، وتلك أصبحت من عام لعام أكثر شيوعاً، ومنذ حوالي خمس سنوات ماضية، فإنه تمكن من قتل واحد منها بالرصاص، وبعد ذلك واحداً آخر، وحالياً فإنه يتم قتلهم بشكل متكرر. "والقرن المسماري يختلف بشكل كبير، عن القرن المتشعب الشائع، الخاص بالأيل الفرجينى. فإنه يتكون من نتوء طويل مستدق^(٣) منفرد، أكثر نحافة عن القرن المتشعب، ونادراً ما يصل إلى نصف طوله، ويبرز إلى الأمام من الجبين^(٤)، وينتهى بطرف مستدق غاية فى الحدة. وهو يقدم ميزة لها اعتبارها، للحائز عليه، للتفوق على الذكر الشائع. فإنه بجانب أنه يسمح له بالعدو بسرعة أكبر، فى خلال الغابات الكثيفة والشجيرات النامية^(٥) (كل صائد يعلم أن الإناث^(٦) والذكور الحولية^(٧))، تجرى بسرعة أكبر بكثير، من الذكور الكبيرة، عندما يكونون مسلحين بقرونهم المتشعبة الثقيلة عليهم)، ويمثل القرن المسماري سلاحاً أكثر فاعلية، عن القرن المتشعب الشائع. ومع وجود تلك الميزة، فإن الذكور المسمارية القرن، تتفوق على الذكور الشائعة، ومن المحتمل مع مرور الوقت، أن يحلوا مكانهم بشكل تام، فى منطقة "أديرونداكس". ومما لاشك فيه، أن أول ذكر مسماري القرن، قد كان مجرد فلتة طبيعية عارضة. ولكن تلك القرون المسمارية منحتة ميزة، ومكنته من الإكثار من تلك الميزة الخصوصية. ولتمتع ذراريه بميزة على هذه الشاكلة، فإنها قد عملت على نشر هذه الخاصية، بنسبة ترتفع بشكل مستمر، إلى أن أصبحوا يزاحمون الأيل ذا القرن المتشعب، ويعدونه من المنطقة التى يقطنونها". ولقد قام أحد النقاد بالاعتراض بشدة على هذا التقرير، عن طريق التساؤل، بأنه إذا كانت القرون البسيطة مفيدة إلى هذا الحد حالياً، فلماذا تم تكوين القرون المتشعبة المتفرعة، الخاصة بالشكل الأبوى،

Buck	(١) ذكر الحيوان وخاصة الأيل أو الظبي
Spike-horn	(٢) مسماري القرن *
Spike	(٣) نتوء طويل مستدق *
Brow	(٤) الجبين
Under-brush	(٥) الشجيرات النامية
Doe	(٦) أنثى الظبي أو الأيل أو الأرنب
Yearling	(٧) حولي: عمره حول = عمره سنة

على الإطلاق؟ ولا يمكنني الإجابة على هذا التساؤل، إلا بالتعليق، بأن شكلاً جديداً من الهجوم، باستخدام أسلحة جديدة، من شأنه أن يكون ميزة كبيرة، كما يتم توضيحه، بالحالة الخاصة بالخروف حلزوني القرون^(١)، الذي استطاع بهذا الشكل، أن يهزم كبشاً داجناً مشهوراً بقدرته القتالية. وبالرغم من أن القرون المتشعبة المتفرعة الخاصة بذكر الأيل، معدة بشكل حقيقي، من أجل القتال مع منافسيه، وبالرغم أنها قد تكون ميزة للضرب الشائك القرن^(٢)، لأن يكتسب بشكل بطيء، قرونًا طويلة ومتفرعة، إذا كان عليه أن يتقاتل فقط، مع آخرين من نفس الصنف، فإن ذلك لا يعنى بأى وسيلة، أن من شأن القرون المتفرعة، أن تكون الأكثر صلاحية، لهزيمة خصم مسلح بشكل مختلف. وفي الحالة السابقة الخاصة بالطبى المعولى الأبيض^(٣)، فإنه من المؤكد تقريباً، أن الانتصار سوف يستقر مع أحد الأطباء، الحائزة على قرون قصيرة، وهو الذى بناءً على ذلك، لم يكن محتاجاً للركوع، بالرغم من أن الوعل من الممكن أن يستفيد، عن طريق استمرار حيازته لقرون أكثر طولاً، إذا تقاتل فقط مع منافسيه الأصليين.

ذكور الحيوانات رباعية الأقدام، التى تكون مزودة بخشوت، تقوم باستخدامها بطرق مختلفة، كما هو الحال مع القرون. فإن الحلوف^(٤) يقوم بتسديد ضرباته، فى الاتجاه الجانبى وإلى أعلى، وأيل المسك^(٥)، نزولاً إلى أسفل، بتأثير خطير^[٢٨]، وحيوان الفظ^(٦)، بالرغم من حيازته على عنق غاية فى القصر، وجسد غير طبع^(٧) على الإطلاق، "يستطيع أن يسدد ضرباته، إما إلى أعلى، أو إلى أسفل، وبشكل جانبى، ببراعة متساوية"^[٢٩]، ولقد تم إبلاغى عن طريق "الدكتور فالكونر" Dr.Falconer بأن الفيل

Oviscycloceros	(١) الخروف حلزوني القرون *
Prong-hornedvariety	(٢) الضرب شائك القرن
Oryxleucoryx	(٣) الطبى المعولى الأبيض = المها = أبو حراب *
Boar	(٤) الحلوف = الخنزير البرى *
Musk-deer	(٥) أيل المسك
Walrus	(٦) حيوان الفظ: حيوان بحرى ثدييى شبيه بالفقمة
Unwieldy	(٧) غير طبع

الهندي^(١)، يقاتل بطريقة مختلفة، بناءً على الوضع، ودرجة التقوس الخاصة بخشوته. فإنهما عندما يكونان موجّهين إلى الأمام وإلى أعلى، فإنه يكون قادراً على الإطاحة بنمر، إلى مسافة كبيرة، يقال إنها تصل إلى ثلاثين قدماً، وعندما يكونان قصيرين، ومنقلبين إلى أسفل، فإنه يحاول أن يقوم بشكل مفاجئ بتثبيت النمر على الأرض، وبالتالي، فإن ذلك يمثل خطراً على الراكب، الذي يكون معرضاً، لأن يتم اقتلعه عن الهودج^(٢) [٢٠].

القليل جدا من ذكور الحيوانات رباعية الأقدام، تكون حائزة على أسلحة من صنفين متباينين، معدين خصيصاً، لأجل القتال مع الذكور المنافسة. وبالرغم من ذلك، فإن أيل المنتجق^(٣) يقوم بتقديم استثناء ذلك، على أساس أنه مزود بقرون وأسنان نايبة بارزة^(٤)، ولكن من الممكن لنا أن نخلص، مما سوف يأتي، إلى أن أحد الأشكال من السلاح، كثيراً ما تم استبداله على مدى العصور، بشكل آخر. وبالنسبة للحيوانات المجترّة^(٥)، فإن التكوين الخاص بالقرون يقف في مكانة متعارضة، مع تلك الخاصة بالأنياب، حتى المتكونة منها بشكل معتدل. وهكذا، فإن الجمال^(٦)، وحيوانات الغوناق^(٧)، والماعز القزمي^(٨)، وأيل المسك^(٩)، ليست مقرنة، ولديها أنياب فعالة، وتلك الأسنان تكون "بشكل دائم، أصغر حجماً في الإناث، عنها في الذكور". والحيوانات الجمليّة^(١٠) لديها، علاوة على أنيابها الحقيقية، زوج من القواطع^(١١) نايبة الشكل، الموجودة في الفكوك العليا^[٢١]، وعلى الجانب الآخر، فإن ذكور الأيائل والظباء، تحوز

Indianelephant	(١) الفيل الهندي
Howdah	(٢) الهودج
Muntjacdeer=Cervulus	(٣) أيل المنتجق: أيل صغير الحجم *
Exserted	(٤) بارز
Ruminants	(٥) الحيوانات المجترّة
Camels	(٦) الجمال
(pl Guanaco), Guanaco	(٧) حيوان الغوناق: حيوان أمريكي من فصيلة الجمال
Chevrotains	(٨) الماعز القزمي *
Musk-deer	(٩) أيل المسك
Camelidae	(١٠) الحيوانات الجمليّة = الفصيلة الجمليّة = الجمليات *
Incisors	(١١) القواطع = الأسنان القاطعة الأمامية

على قرون، ومن النادر أن يكون لديها أسنان نابية، والأخيرة عندما توجد، تكون دائماً ذات حجم صغير، وبهذا الشكل فإنه من المشكوك فيه، إذا ما كانت لها أى فائدة، فى المعارك الخاصة بها. وتكون موجودة فى الطبى الجبلى^(١)، بقايا أثرية غير مكتملة فقط، فى الذكر اليافع، وتختفى بتقدمه فى العمر، وهى غير موجودة فى الأنثى، عند جميع الأعمار، ولكن الإناث الخاصة ببعض الأيائل، من المعروف عنهن أحياناً، أنهن يورين بقايا أثرية غير مكتملة، لتلك الأسنان^[٣٢]، وذكر الجياد غير المخصية^(٢)، لديها أسنان نابية صغيرة، وهى التى تكون إما غير موجودة على الإطلاق، أو موجودة فى شكل بقايا غير مكتملة، فى الفرس^(٣)، ولكن لا يبدو أنه يتم استخدامهم فى القتال، وذلك لأن الفحول يقومون بالعض، باستخدام قواطعهم، ولا يقومون بفتح أفواههم بشكل واسع، مثل الجمال وحيوانات الغوناق. وعندما يكون الذكر البالغ حائراً على أنياب، وتكون غير فعالة، بينما لا يكون لدى الإناث منها شىء، أو يكون لديها مجرد بقايا أثرية، فإنه من الممكن لنا أن نستنتج، أن الجد الأعلى الذكر المبكر للنوع، قد كان مزوداً بأنياب فعالة، وهى التى تم انتقالها، بشكل جزئى، إلى الإناث. ويبدو أن الاختزال فى تلك الأسنان فى الذكور، قد كان تابعاً لتغيير ما، فى طريقتهم الخاصة بالقتال، وفى الكثير من الأحيان (ولكن ليس فى الجواد)، ما يكون مسبباً لظهور أسلحة جديدة.

من الواضح أن الخشوت والقرون تكون ذات أهمية عالية للحائزين عليها، وذلك لأن تكوينها يستهلك الكثير من المادة المتعضية^(٤)، فإن خشتاً واحداً خاصا بالفيل الآسيوى - وذلك الخاص بأحد الأنواع الوبرية^(٥) المنقرضة - والخاص بالفيل الأفريقى، قد عرف عنهم أنهم يزنون على التعاقب: ١٥٠، و ١٦٠، و ١٨٠ رطلاً، وحتى

Antilopemontana

(١) الطبى الجبلى *

Stallion

(٢) ذكر الجواد غير المخصى = فحل الجواد

Mare

(٣) الفرس = أنثى الجواد

Organisedmatter

(٤) المادة المتعضية

Wolly

(٥) ويرى = صوفانى

أوزاناً أكبر من ذلك، قد تم تقديمها، عن طريق بعض الثقاة [٣٣]، وفي حالة الأيائل، التي يتم فيها تجديد القرون بشكل دوري، فإن العبء الملقى على التركيب الجسماني، لا بد من أن يكون أكثر، وعلى سبيل المثال فإن القرون الخاصة بحيوان الموظ^(١)، تزن من خمسين إلى ستين رطلاً، وتلك الخاصة بأيل الإلك الأيرلندي المنقرض^(٢)، تتراوح من ستين إلى سبعين رطلاً، والجمجمة الخاصة بالأخير تزن في المتوسط خمسة أرطال وربع من الرطل فقط. وبالرغم من أنه لا يتم تغيير القرون بشكل دوري في الخراف، فإن تكوينهم، في رأى عدد كبير من المزارعين^(٣)، يستلزم خسارة محسوسة للمستولد^(٤)، والأكثر من ذلك، فإن ذكور الأيل، في أثناء محاولتها للفرار من الوحوش المفترسة، تكون محملة بوزن إضافي، في أثناء التسابق، ويتم إعاقتها بشكل كبير، في أثناء مرورها خلال أى منطقة مشجرة. وعلى سبيل المثال، فإن حيوان الموظ، بقرونه الممتدة خمسة أقدام ونصف القدم، من طرف إلى طرف، بالرغم من مهارته الفائقة في استخدامهم، إلى درجة أن من شأنه ألا يقوم بلمس، أو تحطيم أى غصن، في أثناء سيره بهدوء، لا يمكنه أن يقوم بالتصرف بمثل تلك المهارة، في أثناء اندفاعه هارباً، من قطع من الذئاب. "وفي أثناء تقدمه، فإنه يقوم برفع أنفه إلى أعلى، وذلك لكي ييسط القرون إلى الخلف في وضع أفقى، وفي هذا الوضع، فإنه لا يستطيع أن يرى الأرض بوضوح" [٣٤]، وقد كانت الأطراف الخاصة بقرون أيل الإلك الأيرلندي الكبير، تبعد بالفعل عن بعضها ثمانية أقدام! وفي الوقت الذى تكون فيه مغطاة بالمخمل^(٥)، الذى يستمر مع الأيل الأحمر لحوالى اثنى عشر أسبوعاً، فإنهم يكونوا حساسين إلى أقصى حد، لأى ضربة، وبهذا الشكل، فإن ذكور الأيل في ألمانيا، تقوم في هذا الوقت، بتغيير سلوكياتهم بعض الشيء، وتقوم بتجنب الغابات الكثيفة، وتتردد على المناطق الشجرية حديثة العهد والأحراش المنخفضة [٣٥]، وتلك الحقائق تذكرنا، بأن ذكور

Moose

(١) حيوان الموظ

ExtinctIrishelk

(٢) أيل الإلك الأيرلندي المنقرض

Agriculturist

(٣) مزارع

Breeder

(٤) المستولد

Velvet

(٥) مخمل

الطيور قد اكتسبت الريش الزخرفي، على حساب إعاقة الطيران، وزخارف أخرى، على حساب بعض فقدان القوة، في معاركهم مع الذكور المنافسة.

في حالة الحيوانات الثديية، فإن الشقين الجنسيين، في كثير من الأحيان، يكونان مختلفين في الحجم، والذكر دائماً تقريباً، ما يكون أكبر حجماً وأكثر قوة. ولقد بلغني عن "السيد جولد"، أن هذا صحيح بطريقة ملحوظة، مع الحيوانات الجرابية^(١) الخاصة باستراليا، التي يبدو أن ذكورها، تستمر في النمو إلى عمر متأخر، بشكل غير عادي. ولكن أكثر حالة خارجة عن المعتاد، هي الخاصة بأحد حيوانات الفقمة^(٢) (الفقمة الدبية)^(٣)، فإن الأنثى كاملة النمو، تزن أقل من سدس وزن الذكر البالغ النمو^[٣٦]، ويعلق "الدكتور جيل" Gill، Dr، بأن الحال مع عجول البحر المتعددة التزاوج^(٤)، التي تكون الذكور فيها مشهورة بالقتال مع بعضها بشكل وحشي، فإن الشقين الجنسيين يختلفان كثيراً في الحجم، وأن الأنواع الأحادية التزاوج^(٥)، لا تختلف إلا قليلاً. وتقوم الحيتان أيضاً، بتقديم دليل عن العلاقة القائمة بين الشراسة الخاصة بالذكور، وحجمهم الكبير، وذلك بالمقارنة مع الأنثى، فإن الذكور الخاصة بالحيتان المستقيمة^(٦)، لا تتقاتل مع بعضها، وهي ليست أكبر حجماً، بل هي على الأصح أصغر في الحجم من إناثها، وعلى الجانب الآخر، فإن ذكور حيتان العنبر^(٧)، تتقاتل كثيراً مع بعضها، وأجسادها "كثيراً ما يتم العثور عليها مثلومة"^(٨)، بالبصمة الخاصة بأسنان منافسيها، وتكون ضعف الحجم الخاص بالإناث. وكما علق "هنتر" Hunter^[٣٧] منذ فترة طويلة، فإن تعاضد القوة الخاص بالذكر، تبدو للعيان في تلك الأجزاء من الجسم، التي يكون لها

Marsupials	(١) الحيوانات الجرابية = الجرابيات = الكيسيات
Seal	(٢) الفقمة
Callorhinusursinus	(٣) الفقمة الدبية *
Polygamous	(٤) متعدد التزاوج
Monogamous	(٥) أحادي التزاوج
Right-whales	(٦) الحيتان المستقيمة
Sperm-whales	(٧) حيتان العنبر
Scarred	(٨) مثلوم = به ندبات التئام *

دور في القتال، مع الذكور المنافسة - وعلى سبيل المثال، في العنق الهائلة الحجم الخاصة بالفحل^(١)، وذكور الحيوانات الرباعية الأقدام، تكون أيضاً أكثر شجاعة وولعاً بالقتال، من الإناث. ولا يمكن أن يكون هناك إلا القدر القليل من الشك، في أن تلك الصفات قد تم اكتسابها، بشكل جزئي، من خلال الانتقاء الجنسي، بناء على سلسلة طويلة من الانتصارات، التي تحققت بواسطة الأقوى والأكثر شجاعة من الذكور، على الأضعف منهم، وجزئياً، من خلال التأثيرات المورثة للاستخدام. ومن المحتمل أن التمايزات المتعاقبة في القوة، والحجم، والشجاعة، سواء كانت نتيجة لمجرد القابلية للتمايز، أو نتيجة للتأثيرات الخاصة بالاستخدام، التي عن طريق تراكمها، فإن ذكور الحيوانات رباعية الأقدام، قد قامت باكتساب تلك الخواص المميزة^(٢)، قد حدثت في الواقع، في وقت متأخر من العمر، وكانت بالتالي مقصورة، إلى حد كبير في انتقالها، على نفس الشق الجنسي.

نتيجة لتلك الاعتبارات، فقد كنت متشوقاً للحصول على معلومات، تتعلق بكلب الأيائل^(٣) الإسكتلندي، الذي يختلف شقاه الجنسيان، بشكل أكبر في الحجم، عما يحدث في أي سلالة أخرى (بالرغم من أن الكلاب الدموية^(٤))، تختلف بشكل له اعتباره)، أو عن الموجود في أي نوع من الكليات^(٥) الوحشية، المعلومة لي. وعلى هذا الأساس، فإنني توجهت إلى "السيد كوپلس" Mr. Cupples المشهور بنجاحه مع هذه السلالة، الذي قام بتعطف شديد، بجمع الحقائق التالية، من المصادر المختلفة: الذكور الجيدة من الكلاب، بلغت قياساتها عند الكتف، ابتداءً من ٢٨ بوصة وهو قياس منخفض، إلى ٣٣ أو ٣٤ بوصة في الارتفاع، وفي الوزن من ٨٠ رطلاً، وهو وزن خفيف، إلى ١٢٠ أو أكثر. وتتراوح الإناث في الارتفاع من ٢٣ إلى ٢٧ أو حتى ٢٨

Bull	(١) الفحل = الذكر (للحوت)
Characteristic qualities	(٢) الخواص المميزة
Deer-hound	(٣) كلب الأيائل
Blood-hounds	(٤) الكلاب الدموية
Canine species	(٥) الأنواع الكلبية

بوصة، وفي الوزن من ٥٠ إلى ٧٠ أو حتى ٨٠ رطلاً^[٢٨]، ويستنتج "السيد كوپلس" أنه من ٩٥ إلى ١٠٠ رطلاً للذكر، و ٧٠ للأنثى، من شأنه أن يكون متوسطاً آمناً، ولكن هناك من الأسباب، ما يدعو للاعتقاد، بأن كلا من الشقين الجنسيين في الماضي، قد بلغا وزناً أكثر من ذلك. وقد قام "السيد كوپلس" بوزن الجراء^(١)، عندما كانت تبلغ الأسبوعين في العمر، وفي بطن^(٢) واحدة، تعدى متوسط الوزن الخاص بأربعة من الذكور، ذلك الخاص باثنين من الإناث، بستة أوقيات^(٣) ونصف الأوقية، وفي بطن أخرى، فإن متوسط الوزن الخاص بأربعة من الذكور، تعدى ذلك الخاص بأنثى واحدة، بأقل من أوقية واحدة، ونفس الذكر عندما بلغت ثلاثة أسابيع من العمر، تعدت الأنثى بسبعة أوقيات ونصف، وعند عمر ستة أسابيع، بما يقرب من الأربعة عشر أوقية. وقد صرح "السيد رايت" Mr Wright من "يلدرسلى هاوس" Yeldersly House، فى خطاب موجه إلى "السيد كوپلس"، بقوله: "لقد قمت بأخذ ملاحظات، عن الأحجام والأوزان الخاصة بالجراء، الناتجة عن الكثير من البطون، ويقدر ما تذهب إليه خبرتى، فإن الجراء الذكور من الكلاب^(٤)، تختلف بشكل قليل جداً، عن الإناث من الكلاب^(٥)، إلى أن يصلوا لما يقارب خمسة أو ستة أشهر من العمر، وعندئذ تبدأ ذكور الكلاب فى الزيادة، وتسبق الإناث فى كل من الوزن والحجم. وعند الولادة، ولعدة أسابيع بعد ذلك، فإن الإناث من الجراء، سوف تكون أحياناً أكبر فى الحجم، من أى من ذكور الكلاب، ولكن يتم تغلب الذكور عليهن بشكل ثابت فيما بعد". ويستنتج "السيد ماك نيل" Mr Mc Neil من "كولونساى" Colonsay، أن: "الذكور لا يبلغون نموهم الكامل، إلى ما بعد السنتين من العمر، بالرغم من أن الإناث تبلغ ذلك، فى وقت أكثر تبكيراً". وبناء على تجربة "السيد كوپلس"، فإن ذكور الكلاب تستمر فى النمو فى القوام، إلى أن يصلوا، إلى ما بين اثنى عشر، إلى ثمانية عشر شهراً فى العمر، وفى الوزن، إلى ما بين ثمانية

Puppy	(١) جرو
Litter	(٢) بطن = ولادة = مجموع الجراء المولودة لحيوان دفعة واحدة
Ounce	(٣) أوقية
Dog-puppies	(٤) الجراء الذكور من الكلاب *
Bitch	(٥) أنثى الكلب (أو الذئب أو الثعلب)

عشرة، إلى أربعة وعشرين شهراً فى العمر، بينما تتوقف الإناث عن الزيادة فى القوام، عند العمر من تسعة إلى أربعة عشر أو خمسة عشر شهراً، وفى الوزن، عند العمر من اثنى عشر إلى خمسة عشر شهراً. ونتيجة لتلك العناصر المختلفة فإنه من الواضح، أن الاختلاف الكامل فى الحجم بين الذكر والأنثى، من كلب الأيائل الإسكتلندى، لا يتم اكتسابه، إلى وقت متأخر إلى حد ما، من العمر. والذكور يتم استخدامها على وجه القصر تقريباً، من أجل المطاردة^(١)، وذلك لأن "السيد ماك نيل" قد أخبرنى، بأن الإناث ليس لديهن القدر الكافى من القوة والوزن، للتغلب على أيل كامل النمو. ومن الأسماء المستخدمة فى الأساطير^(٢) القديمة، فإنه يبدو، كما سمعت من "السيد كوپلس"، أنه عند مرحلة قديمة جداً من الزمن، فإن الذكور كانت هى المحتفى بها على أكثر وجه، وأن الإناث كان يتم ذكرهن فقط، على أساس أنهن الأمهات للكلاب المشهورة. ومن ثم، ففى غضون الكثير من الأجيال، فإنه الذكر الذى كان يتم اختياره للقوة، والحجم، والسرعة، والشجاعة، والأفضل، هو الذى كان سوف يتم الاستئصال منه. وبالرغم من ذلك، فمع أن الذكور لا يصلوا إلى أبعادهم الكاملة، إلى وقت متأخر بعض الشيء من العمر، فإن من شأنهم أن يميلوا، بالتوافق مع القانون المشار إليه كثيراً، إلى نقل صفاتهم، إلى ذريتهم من الذكور وحدها، وبهذا الشكل، فإن عدم التساوى الكبير فى الحجم، الموجود بين الشقين الجنسين الخاصين بكلب الأيائل الإسكتلندى، من المحتمل أن يمكن تفسيره.

الذكور الخاصة بالقليل من الحيوانات رباعية الأقدام، تكون حائزة على أعضاء جسدية أو أجزاء، يتم تطويرها بشكل بطيء، على أساس أنها وسائل للدفاع، ضد الهجمات الخاصة بالذكور الأخرى. وبعض الأصناف من الأيائل، تقوم كما رأينا، باستخدام الفروع العليا من قرونها، بشكل رئيسى أو بشكل قاصر على الدفاع عن أنفسهم، وكما تم إخبارى بواسطة "السيد بارتليت"، فإن الوعل المعولى^(١)، يقوم

Coursing

(١) مطاردة

Legends

(٢) أساطير = قصص خرافية

بالمثاقفة^(٢) بشكل بارع جداً، بقرونه الطويلة، المقوسة بشكل رقيق، ولكن تلك القرون يتم استخدامها بالمثل كأعضاء جسدية للهجوم. ويعلق نفس المراقب، بأن الحيوانات أنفية القرن^(٣)، فى أثناء تقاتلها، تقوم بتفادى^(٤) الضربات الجانبية بقرونهن، التى تصدر أصوات قعقعة^(٥) من بعضها بشكل موى، كما تفعل الخشوت الخاصة بالخنازير البرية^(٦)، وبالرغم من أن الخنازير البرية تقاتل بشكل مستميت، فإنها بناء على ما يقوله "برهم"، نادراً ما تتلقى جروحاً قاتلة، وذلك لأن الضربات تقع على الخشوت الخاصة ببعضها الآخر، أو على الطبقة من الجلد الغضروفى^(٧) المغطى للكتف، الذى يسميه الصيادون الألمان، المجن^(٨)، وهنا، فإن لدينا جزءاً قد تم تعديله بشكل خاص، من أجل الدفاع. ومع الخنازير البرية التى تكون فى ريعان العمر (انظر شكل ٦٥)، فإن الخشوت الموجودة فى الفك السفلى، يتم استخدامها فى القتال، ولكنها تصبح فى العمر المتقدم، كما يصرح "برهم"، مقوسة بشكل شديد جداً إلى الداخل، وإلى أعلى، فوق فنتيسة الخنزير^(٩)، لدرجة أنه يصبح من غير الممكن، استخدامها بهذه الطريقة. وبالرغم من ذلك، فمزال من الممكن استخدامها، وحتى بشكل أكثر فاعلية، كوسيلة للدفاع. وتعويضاً عن فقدان فى القوة للخشوت السفلى، كأسلحة للهجوم، فهؤلاء الموجودين فى الفك العلوى، الذين يقومون دائماً بالبروز قليلاً بشكل جانبى، يزدانون فى الطول بشكل كبير، فى العمر المتقدم، ويقومون بالتقوس بشكل كبير جداً إلى أعلى،

Oryxantelope	(١) الوعل المعولى (راجع إلى القرون معولية الشكل) = المها = أبو حراب
Fence	(٢) يقوم بالمثاقفة = بالمبارزة
Rhinoceroses	(٣) الحيوانات أنفية القرن = وحيدة القرن = حيوانات الكركدن أو الخرتيت *
Parry	(٤) يتفادى = يتجنب (ضربه فى أثناء المباراة)
Clatter	(٥) صوت قعقعة
Boar	(٦) خنزير برى = حلوف *
Gristly	(٧) غضروفى
Shield	(٨) المجن = الترس = المدرأ = الدرع
Snout	(٩) فنتيسة الخنزير = الخطم

إلى درجة أنه من الممكن استخدامها للهجوم. وبالرغم من ذلك، فإن الخنزير البرى المتقدم فى العمر، ليس على مثل الدرجة من الخطورة على الإنسان، مثل خنزير عند عمر ستة أو سبعة أعوام [٢٩].

الخشوت السفلى الموجودة فى الذكر المكتمل النمو لخنزير بابيروزا^(١)، الخاص بجزر "سيليبيس" Celebes (شكل ٦٦)، تمثل أسلحة فتاكة، مثل تلك الخاصة، بالطوف الأوروبى فى ريعان شبابه، بينما تكون الخشوت العليا طويلة إلى درجة أن أطرافها المستدقة، تكون غاية فى الالتفاف إلى الداخل، وتصل فى بعض الأحيان إلى ملامسة الجبهة، وهذا ما يجعلها بلا فائدة على الإطلاق، كأسلحة هجومية. وهم يقتربون بشكل أكبر، إلى مماثلة القرون عن الأسنان، ويظهر بشكل واضح، انعدام فائدتهم، إلى درجة أن الحيوان فى الماضى، كان يفترض أنه يقوم بإراحة رأسه، عن طريق القيام بعقفهم^(٢) على أحد الفروع! وبالرغم من ذلك، فإن أسطحهم المدببة، إذا وضعت الرأس فى وضع مائل قليلاً بشكل جانبي، من شأنها أن تفيد كوسيلة ممتازة للحماية، ومن المحتمل لهذا السبب، أنهم فى الحيوانات القديمة، "يكونون فى العادة محطمين، كما لو كان ذلك عن طريق القتال"^[٤٠]، وهنا إذن، فإن لدينا الحالة الغريبة للخشوت العليا الخاصة بخنزير بابيروزا، المتخذين بشكل معتاد فى ريعان شبابهم، لتركيب جسمانى، من الواضح أنه يجعلهم معدين فقط للدفاع، بينما الخشوت السفلى فى الطوف الأوروبى تتخذ، بدرجة أقل، وفى غضون السن المتقدم فقط، نفس الشكل تقريباً، وعندئذ يتم استخدامها، بطريقة مماثلة، بغرض الدفاع وحده.

فى الخنزير الوحشى الأفريقي^(١) (شكل ٦٧)، فإن الخشوت الموجودة فى الفك العلوى، تنقوس إلى أعلى فى ريعان الشباب، ولكونها مدببة، فإنها تستخدم كأسلحة

Babirusapig

Hookon

(١) خنزير بابيروزا *

(٢) يعقف على

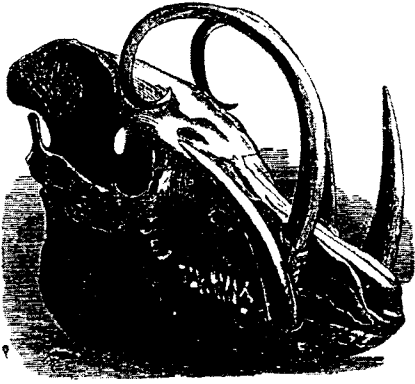

(شكل ٦٦)

Babirusa Pig * الجمجمة الخاصة بخنزير الملايو *
(من كتاب "الاس" عن "أرجنيل الملايو")

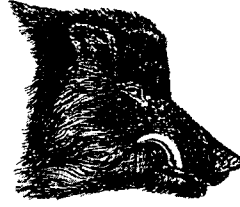

(شكل ٦٥)

رأس خنزير وحشى شائع * Common Wild boar *
(فى ريعان العمر عند "برهم" Brehm)



(شكل ٦٧)

رأس أنثى الخنزير الأثيوبي * Aethiopian Wart-Hog *

(From Proc. Zoolog. Soc., 1869)

توضح نفس الصفات كالموجود بالذكر ، ولو بمقاييس مصفرة
ملحوظة : عند إتمام حفر النقش ، كان انطباعى الأولى أنه لذكر .

فتاكة. وتكون الخشوت الموجودة فى الفك السفلى، أكثر حدة عن تلك الموجودة فى الفك العلوى، ولكن يبدو أنه من الصعب، نتيجة لقصرها، أن يكون من الممكن استخدامها، كأسلحة هجومية. ومع ذلك، فلا بد من أنها تقوم بتعصيد، تلك الموجودة بالفك العلوى بشكل كبير، نتيجة لكونها مشحونة، لى تنطبق بشكل حميم، مع القواعد الخاصة بها. ولا يبدو أن أى من الخشوت العليا أو السفلى، قد تم تعديلها بشكل معين، لى تعمل كأنوات حماية، بالرغم من عدم وجود شك، فى أنه يتم استخدامها لهذا الغرض. ولكن الخنزير الوحشى الأفريقى، ليس محروماً من الوسائل الخاصة الأخرى للحماية، وذلك لأن لديه، على كل جانب من الوجه، تحت العينان، رقعة غضروفية مستطيلة، متصلبة^(٢)، ولكنها قابلة للانثناء^(٣) (شكل ٦٧)، وهى تبرز للخارج لمسافة اثنين أو ثلاث بوصات، وقد بدت لـ "السيد بارتليت" ولى، عندما قمنا بالتطلع إلى الحيوان الحى، أن تلك الرقاع، عندما يتم توجيهه ضربة إليها من أسفل، بالخشوت الخاصة بأحد الخصوم، فإنه من شأنها أن تنتشى إلى أعلى، وأن تقوم بشكل يثير الإعجاب، بحماية العيون الناتئة بعض الشيء. ومن الممكن لى أن أضيف، استقاء عن "السيد بارتليت"، أن تلك الخنازير البرية، عندما تتقاتل، فإنها تقف بشكل مباشر وجهاً لوجه.

وأخيراً، فإن الخنزير النهري الأفريقى^(٤)، لديه عجرة^(٥) غضروفية صلبة، على كل جانب من الوجه، تحت العينان، التى تتطابق، مع الرقعة القابلة للانثناء، الخاصة بالخنزير الوحشى الأفريقى، ولديه أيضاً، اثنان من النتوءات العظمية، الموجودة على الفك العلوى، فوق ثقبى الأنف^(٦)، وقد قام حديثاً حلوف تابع لهذا النوع، موجود فى حدائق الحيوان، باقتحام القفص الخاص بالخنزير الوحشى الأفريقى. وقد تصارعا طوال الليل، وتم العثور عليهما فى الصباح مجهدين بشكل كبير، ولكنهما لم يكونا

Wart-hog = Phacochoerus aethiopicus

(١) الخنزير الوحشى الأفريقى

Stiff

(٢) متصلب = جاسئ

Flexible

(٣) قابل للانثناء

African river-hog = Potomochaerus penicillatus

(٤) الخنزير النهري الأفريقى

Knob

(٥) عجرة = كتلة

Nostril

(٦) ثقب أو فتحة الأنف = المنخار

مصابين بشكل خطير. وتلك حقيقة لها دلالتها، على أساس أنها تقوم بتوضيح الأهداف، التي وراء التتواتر والزوائد^(١) السابق ذكرها، لأنها كانت مغطاة بالدماء، وكانت مثلومة^(٢) ومتسحجة^(٣)، بطريقة خارجة عن المعتاد.

بالرغم من أن الذكور الخاصة، بعدد كبير من الأعضاء في فصيلة الخنزير^(٤)، تكون مزودة بأسلحة، وكما قد رأينا الآن، بوسائل للدفاع، فإنه يبدو أن تلك الأسلحة، قد تم اكتسابها، في غضون مرحلة جيولوجية متأخرة بعض الشيء. وقد قام "الدكتور فورسيث ماجور" Dr, Forsyth Major^[٤١]، بتحديد العديد من أنواع عصر الميوسين^(٥)، ولا يبدو أن الخشوت قد تكونت، بشكل ضخم، في الذكور الخاصة بأى منهم، وقد اصطدم من قبل "الأستاذ روتيمير" Prof. Rutimeyer بنفس الحقيقة.

المعرفة^(٦) الخاصة بالأسد، تشكل دفاعاً جيداً ضد الهجمات الخاصة بالأسود المنافسة، وهو الخطر الوحيد الذي يكون معرضاً له، وذلك لأن الذكور، كما أخبرني "السير أ. سميث" Sir A, Smith تقوم بالاشتباك في معارك رهيبية، والأسد اليافع، لا يجرؤ على الاقتراب من أسد متقدم في العمر. وفي عام ١٨٥٧، قام نمر^(٧) في "برومويك" Bromwick، باقتحام القفص الخاص بأحد الأسود، ونتج عن ذلك مشهد مخيف: فقد قامت معرفة الأسد بإنقاذ عنقه ورأسه، من أن يتم إصابتها بشكل كبير، ولكن النمر نجح في النهاية في بقر بطنه، وتمت وفاته في غضون بضعة دقائق^[٤٢]، والطوق العنقي^(١) العريض، الموجود حول الحلقوم^(٢) والذقن^(٣)، الخاصين بحيوان الوشق الكندي^(٤)، يكون أكثر طولاً في الذكر، عنه في الأنثى، ولكنني لا أعلم إذا ما

Excrescence

(١) الزائدة = التامية

Scored

(٢) مثلوم = مخوش = محزز

Abraded

(٣) متسحج

Pigfamily

(٤) فصيلة الخنزير

Miocene

(٥) عصر الميوسين = العصر متوسط الحداثة *

Mane

(٦) معرفة = شعر العنق *

Tiger

(٧) نمر = ببر

كان يتم استخدامه كوسيلة للدفاع. ومن المعروف جيداً عن ذكور عجول البحر، أنها تتقاتل بشكل مستमित مع بعضها، والذكور الخاصة بأصناف معينة (الفقمات ذات الأذنين المصفقة)^(٥) [٤٣]، لديها معارف ضخمة، بينما الإناث لديها معارف صغيرة، أو لا شيء منها. وذكر قرد البابون (الرياح)^(٦)، الخاص برأس الرجاء الصالح (القرد كلبى الرأس الشائك)^(٧)، لديه معرفة أكبر بكثير، وأسنان نابية أكبر من الأنثى، ومن المحتمل أنه يتم استخدام المعرفة كوسيلة للحماية، وذلك لأنه بسؤال الحراس الموجودين فى الحدائق الحيوانية، بدون إعطائهم أى فكرة عن غرضى، إذا ما كان أى من القردة، قد قامت بالهجوم بشكل خاص، على بعضها الآخر، عن طريق مؤخره العنق، وتمت إجابتي، بأن هذا لم يحدث، إلا فى الرياح المذكور أعلاه. ويقوم "إهرينبرج" Ehrenberg، فى قرد البابون المقدس^(٨)، بمقارنة المعرفة الخاصة بالذكر البالغ، بتلك الخاصة بأسد يافع، بينما فى الصغار الخاصة بكل من الشقين الجنسيين، وفى الأنثى، فإن المعرفة تكون غير موجودة تقريباً.

لقد بدى لى من المحتمل، أن المعرفة الوبرية^(٩) الهائلة، الخاصة بذكر الجاموس الوحشى الأمريكى^(١٠)، التى تصل إلى الأرض تقريباً، وتكون أكثر ظهوراً فى الذكور، عنها فى الإناث، قد تم استخدامها كوسيلة للحماية فى معاركهم البشعة، ولكن أحد الصيادين المجريين، أخبر "جادج كاتون" Judge Caton، بأنه لم يشهد على الإطلاق،

Ruff	(١) الطوق العنقى
Throat	(٢) حلقوم
Chin	(٣) ذقن
Canadianlynx = Feliscanadensis	(٤) حيوان الوشق الكندى: من السنائير الصغيرة
Otariajubata	(٥) الفقمات ذات الأذنين المصفقة (نسبة إلى رقصة زنجية) *
Baboon	(٦) قرد البابون = الرياح: سعدان أو قرد أفريقي وأسيوى ضخم قصير الذيل
Cynocephalusprocarius	(٧) القرد كلبى الرأس الشائك *
Hamadryasbaboon	(٨) قرد البابون المقدس = الرياح المقدس *
Woolly	(٩) ويرى = صوفى *
Americanbison	(١٠) الجاموس الوحشى الأمريكى *

أى شىء مؤيد لهذا الاعتقاد. والجواد الفحل^(١) لديه معرفة، أكثر سمكاً وأكثر امتلاءً عن الفرس^(٢)، ولقد قمت باستفسارات شخصية، مستمدة من اثنين من المدربين والمستولدين الكبار، اللذان كانا مسئولين عن الكثير من الجياد غير المخصية^(٣)، وقد أكدوا لى على أنهم، "يحاولون بشكل دائم، أن يقوموا بالقبض على أعناق بعضهم الآخر". ومع ذلك، فإنه لا يستتبع نتيجة للتصريحات السابقة، أنه عندما يفيد الشعر الموجود على العنق كوسيلة للدفاع، فإن ذلك يعنى، أنه قد ظهر فى الأصل، من أجل هذا الغرض، بالرغم من أن ذلك محتمل فى بعض الحالات، كما هو الحال مع الأسد. ولقد أخبرنى "السيد ماك نيل"، بأن الشعر الطويل الموجود على الحلقوم الخاص بذكر الأيل الأحمر^(٤)، يفيد كوسيلة حماية عظيمة له عندما يكون مطارداً، وذلك لأن الكلاب تحاول فى العادة، أن تقبض عليه من الحلقوم، ولكن ليس من المحتمل، أن تكون هذه الشعرات، قد تم تكوينها بشكل خاص، من أجل هذا الغرض، وإلا لكان من شأن الصغار، والإناث أن تتم حمايتهم بشكل مساو.

ممارسة الاختيار فى التزاوج، بواسطة كل من الشقين الجنسين،

الخاصين بالحيوانات رباعية الأقدام

قبل القيام بالوصف فى الباب التالى، للاختلافات الموجودة بين الشقين الجنسين، فى الصوت، والروائح المنبعثة، والزخارف، فإنه سوف يكون من الملائم هنا، تقليب الفكر، فى إذا ما كان الشقان الجنسيان، يقومان ببذل أى مجهود، للاختيار فى اتحاداتهما. وهل تقوم الأنثى بإعطاء الأولوية لأى ذكر خاص، سواء قبل أو بعد أن تكون الذكور قد تقاطلت مع بعضها، من أجل تحقيق السيادة، أو هل يقوم الذكر، عندما

Stallion	(١) الجواد الفحل
Mare	(٢) الفرس = المهرة = أنثى الجواد
Entire	(٣) غير مخصى *
Cervuselaphus	(٤) الأيل الأحمر

لا يكون من متعددى الزوجات، بانتقاء أى أنثى خاصة؟ ويبدو أن الانطباع العام الموجود فيما بين المستولدين، بأن الذكر يقبل أى أنثى، وهذا ناتج عن تلهفه، هو احتمال صحيح فى معظم الحالات. ومن المشكوك فيه بشكل أكبر بكثير، هو إذا ما كانت الأنثى كقاعدة عامة، تتقبل أى ذكر بشكل حياىى. وقد تم فى الباب الرابع عشر، المنصب على الطيور، تقديم مجموعة لها اعتبارها، من الأدلة المباشرة وغير المباشرة، موضحة أن الأنثى تقوم بانتقاء شريكها، وسوف يكون خروجاً غريباً عن القياس، إذا كانت إناث الحيوانات رباعية الأقدام، التى تتبوأ موضعاً أعلى فى النظام الدرجهى^(١)، ولديها قدرات ذهنية أعلى، لا تقوم فى العادة، أو على الأقل فى كثير من الأحيان، بممارسة بعض الاختيار. وتستطيع الأنثى فى معظم الحالات أن تقلت، إذا تمت مغازلتها عن طريق ذكر لم يتمكن من إرضائها أو إثارتها، وعندما تتم متابعتها بواسطة العديد من الذكور، كما يحدث بشكل شائع، فإن من شأنها فى كثير من الأحيان أن تجد الفرصة، فى أثناء انشغالهم بالقتال مع بعضهم، للهرب من أحد الذكور، أو على الأقل، للتزاوج معه بشكل مؤقت. وهذا الاحتمال غير المتوقع الأخير، قد تمت ملاحظته كثيراً فى إسكتلندا، مع أنثى الأيل الأحمر، وذلك ما أخبرنى به "السير فيليب إيجرتون" Sir Philip Egerton وأخروين^[٤٤].

من الممكن بصعوبة، معرفة الشيء الكثير، عن قيام إناث الحيوانات رباعية الأقدام، الموجودة فى البيئة الطبيعية، بأى اختيار فى اتحاداتهن الاقترانية. والتفاصيل الغريبة التالية، حول التودد الجنسي الخاص بأحد الفقعات نوات الأذان^(٢) (متصلب الأنف الدبى)^(٣)، قد تم تقديمها بالأصالة عن "الكابتن بريانت" Capt. Bryant الذى كانت لديه الفرص الكافية للمراقبة. وهو يقول "الكثير من الإناث عند وصولهن إلى الجزيرة التى يتكاثرن فيها، يبدو كما لو كن راغبات فى العودة إلى ذكر معين. كثيراً ما

Scale

(١) النظام الدرجهى

Eared-seals

(٢) الفقعات نوات الأذن

Callorhinusursinus

(٣) متصلب الأنف الدبى (من عجول البحر ذات الأذان) *

يقمن بتسلق الصخور النائية لمعاينة المتوالدين^(١)، ويقمن بإطلاق الصيحات والإنصات، كما لو كان ذلك لأى صوت مألوف. ثم ينتقلن إلى مكان آخر ويفعلن نفس الشيء... وبمجرد أن تصل إحدى الإناث إلى الشاطئ، يقوم أقرب ذكر بالنزول إليها لملاقاتها، مصدراً فى نفس الوقت، لصوت مماثل لتقرق^(٢) الدجاجة لفراريجها. ويقوم بالانحناء لها وملاطفتها^(٣)، إلى أن يضع نفسه بينها وبين الماء، وذلك لكي لا تستطيع الإفلات منه. وعندئذ تتغير طريقته، ويقوم بزمجرة^(٤) خشنة، بقيادتها إلى المكان الخاص بحريمه. وهذا يستمر إلى أن يصبح الصف السفلى الخاص بالحريم ممتلئاً تقريباً. وبعد ذلك، تقوم الذكور الأعلى موقعاً، بانتقاء الوقت الذى يكون فيه جيرانهم الأكثر حظاً، غير منتبهين، لسرقة زوجاتهم. وهم يفعلون ذلك، عن طريق أخذهن فى أفواههم، ورفعهن فوق رعوس الإناث الأخريات، ووضعن بعناية فى الحريم الخاص بهم، وهم يقومون بحملهن، مثلما تفعل القطط بقطيطاتهن. وهؤلاء الذين فى مكان أكثر ارتفاعاً، يقومون باتباع نفس الطريقة، إلى أن يتم شغل المساحة بأكملها. وكثيراً ما ينشأ صراع بين اثنين من الذكور، من أجل الاستحواذ على نفس الأنثى، ويقبض الاثنان عليها فى نفس الوقت، فإنهم قد يقسمونها إلى جزأين، أو يمزقونها بأسنانهم. وعندما يمتلئ المكان تماماً، يقوم الذكر المتقدم فى العمر، بالتجول برضاء، متفقداً عائلته، معنفاً هؤلاء الذين يقومون بمزاحمة أو إزعاج الآخرين، وطارداً بشكل عنيف، لجميع الدخلاء. وهذا الإشراف يبقيه دائماً، منشغلاً بشكل فعال.

بما أن هذا القدر القليل هو المعروف عن التودد الجنسى^(٥)، الخاص بالحيوانات الموجودة فى البيئة الطبيعية، فإننى قد أليت على نفسى، أن أحاول اكتشاف إلى أى مدى، تقوم حيواناتنا رباعية الأقدام المدجنة، بإثبات حدوث اختيار فى اتحاداتها.

Rookeries	(١) المتوالدين
Cluckingnoise	(٢) صوت التقرق الخاص بالدجاجة = القرع
Coax	(٣) يلاطف = يتملق
Growl	(٤) صوت زمجرة = هدير = دمدمة
Courtship	(٥) التودد الجنسى = المغازلة

والكلاب تقوم بتقديم أفضل فرصة للمراقبة، على أساس أنه يتم الاهتمام بهم بعناية، ويتم فهم تصرفاتهم بشكل جيد. وقد أدلى الكثير من المستولدين، بآراء قوية تحت هذا العنوان. وبهذا الشكل فإن "السيد مايهيو" Mr.Mayhew يعلق بقوله "الإناث يكنن قدرات على منح مشاعرهن العاطفية"^(١)، والذكريات الرقيقة تغلب عليهم، كما هو المعروف فى حالات أخرى، عندما يتعلق الأمر بالحيوانات العليا. وإناث الكلاب لا يكنن دائماً حصيفات فى غرامياتهن، ولكنهن قابلات للنأى بأنفسهن، بعيداً عن الكلاب الخسيسة المنحطة الدرجة. وإذا تمت تربيتهن مع صحبة ذات مظهر شائع^(٢)، فإنه فى كثير من الأحيان ما ينبثق بين الزوجان إخلاص، لا يستطيع الزمن بعد ذلك أن يقهره. والانفعال العاطفى^(٣)، فى حقيقته، يصبح ذو معنى أكثر من التحمل العاطفى". و"السيد مايهيو"، الذى قام بالاهتمام بشكل رئيسى بالسلالات الصغرى، مقتنع بأن الإناث ينجذبن بشكل قوى، إلى الذكور ذوى الحجم الكبير^[٤٦]، ويصرح الطبيب البيطرى^(٤) المشهور "بلين" Blaine^[٤٧]، بأن أنثى كلب الپج^(٥) الخاصة به، أصبحت متعلقة بشكل شديد بكلب سبنيلى^(٦)، وأنثى كلب ساطر^(٧) بكلب هجين^(٨)، ولم يكن من شأنهن فى أى حالة، أن يتزوجن مع أحد الكلاب التابعة لسلالتهن الخاصة، إلى ما بعد مرور عدة أسابيع. وقد تم إعطائى اثنين من التقارير المماثلة والموثوق فيهما، تتعلق بأنثى كلب مسترجع^(٩) وكلب سبنيلى، كل منهما أصبحت مغرمة، بذكر كلاب مطاردة^(١٠).

Affection	(١) مشاعر عاطفية *
Vulgar	(٢) شائع
Passion	(٣) الانفعال العاطفى = الاشتها
Veterinary	(٤) طبيب بيطرى
Pugdog	(٥) كلب الپج: كلب شبيهه بالبلدغ ولكن أصغر منه كثيراً
Spaniel	(٦) كلب سبنيلى: كلب صغير، قصير القوائم، طويل الشعر متموجه، كبير الأذنين مسترخيها
Setter	(٧) الكلب الساطر = الكلب الرابض *
Cur	(٨) كلب هجين = خسيس
Retriever	(٩) الكلب المسترجع
Terrier-dog	(١٠) الكلب المطارد: كلب صغير نشيط ذكر من كلاب الصيد *

أخبرني "السيد كوپلس" Mr, Cupples بأنه يستطيع شخصياً أن يشهد، على الدقة الخاصة بالحالة التالية الأكثر لفتاً للنظر، التي وقعت فيها أنثى، قيمة، وذكية بشكل مذهش، من الكلاب المطاردة، في حب كلب مسترجع، تابع لأحد الجيران، إلى درجة أنه كثيراً ما كان يجب، أن يتم جرّها بعيداً عنه. وبعد انفصالهما الدائم، بالرغم من ظهور اللبن في حلماتها بشكل متكرر، فإنه كان من شأنها، ألا تقبل التودد الجنسي الخاص بأى كلب آخر، وللأسف الشديد لمالكها، فإنها لم تنجب جراء على الإطلاق. ويصرح "السيد كوپلس" أيضاً، بأنه في عام ١٨٦٨، قامت إحدى إناث كلب الأيائل، الموجودة في الوجود (١) الخاص به، ثلاث مرات بإنتاج جراء، وفي كل مرة منها، قامت بإظهار تفضيل ملحوظ، لواحد من الأضخم والأكثر وسامة، ولكن ليس الأكثر تشوقاً، من ضمن أربعة كلاب أيائل تعيش معها، جميعهم في صدر شبابهم. وقد لاحظ "السيد كوپلس"، أن الأنثى تفضل في العادة، أحد الكلاب الذي قد عاشرتة وعرفتة، وأن خجلها وجبنها في البداية، يجعلها تبتعد عن أى كلب غريب عنها. وعلى العكس من ذلك، فإنه يبدو أن الذكر يميل بعض الشيء، تجاه الإناث الغريبة عنه، ويبدو أنه شيء نادر، عندما يرفض الذكر أى أنثى معينة، ولكن "السيد رايت" Mr.Wright من "يلدرسلى هاوس" Yeldersley House، وهو مستولد عظيم للكلاب، قد أخبرني أنه على علم ببعض الحالات، وقد سرد الحالة الخاصة بواحد من كلاب الأيائل الخاصة به، الذي لم يكن يلتفت إلى أنثى معينة من كلاب الدرواس (٢)، وبهذا الشكل فقد كان لا بد من استخدام كلب أيائل آخر. ومن شأنه أن يكون زائداً عن الحد، تقديم أمثلة أخرى، بالرغم من استطاعتي القيام بذلك، ولسوف أقوم فقط بإضافة، أن "السيد بار" Mr Barr، الذي قام بعناية باستيلاء الكثير من الكلاب الدمومة (٣)، يصرح بأن هناك في كل حالة تقريباً، أفراداً من الشقين الجنسيين المتضادين، تقوم بإظهار تفضيل مقصود لبعضها الآخر. وأخيراً فإن "السيد كوپلس" بعد أن انكب على هذا الموضوع لمدة عام آخر، قد كتب لى

Kennel

(١) وجرار الكلب = مربى الكلب أى مكان تربيته

Mastiff

(٢) كلب الدرواس: كلب ضخم من كلاب الحراسة = الأليف = المروض *

Bloodhounds

(٣) الكلاب الدمومة

"لقد حصلت على تأكيد تام لتصريحي السابق، بأن الكلاب فى أثناء تكاثرها، تقوم بتكوين تفضيلات مقصودة لبعضها الآخر، وكثيراً ما تكون متأثرة بالحجم، والألوان الزاهية، والصفات الفردية، علاوة على الدرجة الخاصة بعشرتهم السابقة".

بالنسبة للحياد، فقد قام "السيد بليנקيرون" Mr. Blenkiron المستولد الأعظم لحياد السباق فى العالم، بإخبارى بأن الفحول من الحياد، كثيراً ما يكونون نزويين^(١) فى اختياراتهم، رافضين لإحدى الفرسات، وبدون أى سبب واضح، مقبلين على أخرى، إلى درجة أنه لا بد من أن يكون من المعتاد، استخدام حيل^(٢) مختلفة. وعلى سبيل المثال، فإن العاهل^(٣) المشهور، ليس من شأنه على الإطلاق، أن ينظر بشكل متعمد إلى المرأة الخاصة بأحد المجالدين^(٤)، ولا بد من تطبيق إحدى الخدع. ونحن نستطيع بشكل جزئى، أن نرى السبب وراء أن فحول حياد السباق القيمة، التى يكون هناك طلب شديد عليهم، فإن ما يحول دون أن يتم إنهاكهم، هو أن يكونوا على هذه الدرجة من الخصوصية فى اختيارهم. ولم يعرف "السيد بليנקيرون" على الإطلاق، أى فرس قامت برفض جواد، ولكن هذا حدث فى الإسطبل الخاص بـ "السيد رايت" Mr. Wright إلى درجة أنه كان لا بد من خداع الفرسة. وقد قام "پروسپير لوكاس" Prosper Lucas^[٤٨] باقتباس تصريحات مختلفة عن ثقة فرنسيين، ويعلق: "من الملحوظ وجود فحول حياد تحبها إحدى الأفراس، وتتجاهلها جميع الأخريات". وهو يقدم، مستشهداً بـ "بالين" Baelen، حقائق مماثلة، تتعلق بفحول الثيران، وقد أكد لى "السيد هـ. ريكس" Mr. Reeks، أن فحل ثور قصير القرون^(٥) مشهور، تابع لوالده، "كان يرفض دائماً أن يتم موأتمته، مع بقرة سوداء". ويقول "هوفبرج" Hoffberg، فى أثناء وصفه لحيوانات لأيل الرنة المدجن الخاصة بـ "لاپلان" Laplan، إن "الإناث البالغة والأفراس القوية، قبل

Capricious

(١) نزوى

Artifice

(٢) حيلة

Monarque=Monach

(٣) العاهل = الملك

Gladiateur=Gladiator

(٤) المجالد: الأسير أو العبد الذى يقاتل حتى الموت لإمتاع الناس

Sort-hornbull

(٥) فحل ثور قصير القرون *

السماح بالاتصال الجنسي، تكون مرتبكة ومتهيجة، كما يحدث معنا فى حالات التزاوج العابر" [٤٩]، وأحد رجال الدين^(١)، الذى قام باستيلاء الكثير من الخنازير^(٢)، يؤكد أن إناث الخنازير^[٥٠]، تقوم فى كثير من الأحيان، برفض أحد الذكور^(٣)، وتقوم على الفور، بقبول ذكر آخر.

نتيجة لتلك الحقائق، فلا يمكن أن يكون هناك مجال للشك، فى أنه مع معظم الحيوانات الرباعية الأقدام الخاصة بنا، يتم الإظهار بشكل متكرر لكراهيات^(٤) وتفضيلات^(٥) فردية قوية، وبشكل أكثر شيوعاً بكثير فى الأنثى، عنها فى الذكر. ومادامت الحالة كذلك، فإنه ليس من المحتمل أن يتم ترك الاتحادات الخاصة بالحيوانات رباعية الأقدام، الموجودة فى البيئة الطبيعية، لجرد الصدفة. ومن المحتمل بشكل أكبر، أن الإناث يتم إغراؤها^(٦) أو إثارتها، عن طريق ذكور معينة، يكونون حائزين على صفات معينة، بدرجة أعلى عن الموجودة لدى الذكور الأخرى، ولكن ماذا تكون تلك الصفات، فإن ذلك شىء من النادر، أو من المستحيل لنا، أن نستطيع اكتشافه، بشكل مؤكد.

Clergyman

(١) رجل دين

Sow

(٢) أنثى الخنزير

Boar

(٣) ذكر الخنزير

Antipathy

(٤) كراهية = نفور

Preference

(٥) تفضيل

Allure

(٦) إغراء

الهوامش

[١] انظر تقرير "واترتون" Waterton عن قتال بين اثنان من الأرناب الوحشية = Hares، فى مجلة Zoologist، الجزء الأول، عام ١٨٤٣، صفحة ٢١١، وفيما يتعلق بحيوانات الخلد = Moles، انظر Bell، Hist. of British Quadrupeds، الإصدار الأول، صفحة ١٠٠، وما يتعلق بالسناجب = Squirrels، انظر "أودوبون وياتشمان" Audubon and Bachman فى Viviparous America، N Quadrupeds of America، عام ١٨٤٦، صفحة ٢٦٩، وعن حيوانات القندس (السمور) = Beavers، انظر "السيد أ. ه. جرين" Mr. A. H. Green، فى Zoology Journal of Linnean society، الجزء العاشر، عام ١٨٦٩، صفحة ٣٦٢ .

[٢] حول المعارك الخاصة بحيوانات الفقمة = Seals، انظر "الكابتن س. أبوت" Capt. C. Abbott فى Proc. Zool. Soc، عام ١٨٦٨، صفحة ١٩١، و"السيد ر. براون" Game Birds of Sweden، عام ١٨٦٧، صفحة ٤١٤، وأيضاً "بينانت" Pennant، وحول حوت العنبر = Sperm-whale، انظر "السيد ج. ه. ثومپسون" Mr. J. H. Thompson، فى Proc. Zool. Soc، عام ١٨٦٧، صفحة ٢٤٦ .

[٣] انظر "سكروپ" Scrope (Art of Deer-stalking، صفحة ١٧) حول التضايف = Locking الخاص بالقرون، التى تحدث مع حيوان الأيل الأحمر = Cervuselaphus، و"ريتشاردسون" Richardson، فى Fauna Bor. Americana، عام ١٨٢٩، صفحة ٢٥٢، يقول أن حيوان الوبيت (الأيل الأمريكى) = Wapiti (أو الأيل الكندى = Cervus Canadensis)، وحيوان الموط أو الموس* (أيل أمريكى شمالي ضخم شبيه باللكة = Elk) = Moose = Alces americanns = حيوان الرنة (أيل الرنة*) = Rein-deer، قد تم العثور عليها وهى مضمفورة مع بعضها بهذا الشكل. وقد وجد "السير أ. سميث" Sir A. Smith عند رأس الرجاء الصالح = Cape of Good Hope الهيكلين العظميين الخاصين باثنين من حيوان النو (تيتل أفريقى نو رأس كراس الثور، وقرنين معقوفين وذيل طويل) = Gnu (= البهيمة الوحشية Wilde-beest)، فى نفس الحالة.

[٤] يقول "السيد لامونت" Mr. Lamont (فى Seasons with Sea-Horses، عام ١٨٦١، صفحة ١٤٢) إن الخشت = Tusk الجيد لذكر حيوان الفظ = Walrus، يزن أربعة أرتال، وهو أطول من ذلك الخاص بالأنثى، الذى يزن ثلاثة أرتال. ويتم وصف الذكر على أساس أنها تقاثل بشراسة. وعن الغياب العارض للخشوت فى الأنثى، انظر "السيد ر. براون" Mr. R. Brown فى Proceedings, Zoological Society عام ١٨٦٨، صفحة ٤٢٩ .

[٥] انظر "أوين" Owen فى كتاب Anatomy of Vertebrates، الجزء الثالث، صفحة ٢٨٣ .

[٦] انظر "السيد ر. براون" في Proc. Zool. Soc، عام ١٨٦٩، صفحة ٥٥٣، وانظر "الأستاذ تيرنر" Prof. Turner، في Journal of Anat. and Phys، عام ١٨٧٢، صفحة ٦٢، حول الطبيعة المتشاككة Homological nature = لتلك الخشوت. وانظر أيضا "السيد ج. و. كلارك" Mr. J. W. Clarke عن خشتين تم ظهورهما في الذكور، في Proceedings of the Zoological Society، عام ١٨٧١، صفحة ٤٢ .

[٧] انظر "أوين" عن حوت العنبر = Cachalot والحيوان ذو الخطم الطائري = Ornithorhynchus، سبق ذكره، الجزء الثالث، صفحات ٦٢٨، ٦٤١، وقد تم الاقتباس عن "هارتينج" Harting، بواسطة "الدكتور زوتيفين" Dr. Zouteveen، في الترجمة الهولندية لهذا العمل، الجزء الثاني، صفحة ٢٩٢ .

[٨] فيما يتعلق بالتركيب الجسماني، والتساقط الخاص بقرون أيل الرنة = Reindeer، انظر "هوفبيرج" Hoffberg، في Amaenitates، الجزء الرابع، عام ١٧٨٨، صفحة ١٤٩، وانظر "ريتشاردسون" Richardson، في Fauna Bor. Americana، صفحة ٢٤١، بالنسبة إلى الضرب أو النوع الأمريكي، وانظر أيضا "الميجور روس كينج" Major Ross King، في Sportsman in Canada، عام ١٨٦٦، صفحة ٨٠ .

[٩] انظر "إيزيدور جيوفروي سانت هيلاري" Isidore Geoffroy St. Hilaire، في Essais de Zoolog Generale، عام ١٨٤١، صفحة ٥١٣، وهناك صفات ذكورية أخرى، بجانب القرون، يتم في بعض الأحيان انتقالها بشكل مماثل إلى الأنثى، وهكذا فإن "السيد بونر" Mr. Boner، في كلامه عن أنثى حيوان الشمواء = Chamois المتقدمة في العمر (في Chamois Hunting in the Mountains of- Bavaria، عام ١٨٦٠، الإصدار الثاني، صفحة ٣٦٣) يقول "لم يكن الرأس فقط ذو مظهر ذكري جدا، ولكن على طول الظهر، كان هناك شقة مرتفعة من الشعر الطويل، التي يتم العثور عليها عادة في ذكور الغنم = Bucks فقط".

[١٠] فيما يتعلق بالأيائل = Cervulus، انظر "الدكتور جراي" Dr. Gray، في Catalogue of Mamali- a in the British Museum، الجزء الثالث، صفحة ٢٢٠، وحول الأيل الكندي = Cervus cana- densis، أو حيوان البويت = Wapiti، انظر "المجبل ج. د. كاتون" Hon. J. D. Caton، في مجلة Ottawa Academy of Nat. Sciences، مايو ١٨٦٨، صفحة ٩ .

[١١] أنا مدين إلى "الدكتور كانفيلد" Dr. Canfield لهذه المعلومة، انظر أيضا مقالته الموجودة في Proceedings of the Zoological Society، عام ١٨٦٦، صفحة ١٠٥ .

[١٢] على سبيل المثال، فإن القرون الخاصة بأنثى الظبي جميل الرقص (الظبي الرشيق*) = Antilope euchore تماثل تلك الخاصة بنوع متباين، ألا وهو الظبي العطوف، ضرب كورين* = Antilope dorcas var. corine، انظر "ديسمارست" Desmarest، في Mammalogie، صفحة ٤٥٥ .

[١٣] انظر "جراي" Gray، في Catalogue of Mammalia, the British Museum، الجزء الثالث، عام ١٨٥٢، صفحة ١٦٠ .

[١٤] انظر "ريتشاردسون" Richardson، في Fauna Bor. Americana، صفحة ٢٧٨ .

[١٥] انظر Land and Water، عام ١٨٦٧، صفحة ٢٤٦ .

- [١٦] انظر "السير أندرو سميث" Sir Andrew Smith، في كتاب Zoology of S. Africa، لوحة ١٩، وانظر "أوين" Owen في كتاب Anatomy of Vertebrates، الجزء الثالث، صفحة ٦٢٤ .
- [١٧] هذا هو الاستنتاج الخاص بـ"سيديلتز" Seidlitz، في Die Darwin'sche Theorie، عام ١٨٧١، صفحة ٤٧ .
- [١٨] أنا شاكر جدا لـ"الأستاذ فيكتور كاروس" Prof. Victor Carus، لأنه قام بالاستفسار من أجلي في مقاطعة "ساكسوني" Saxony حول هذا الموضوع. ويقول "ه. فون ناوثوسياس" H. Von Nathusius، (في Viehzucht، عام ١٨٧٢، صفحة ٦٤) إن القرون الخاصة بالخراف المخصية = Castrated عند مرحلة مبكرة، إما أن تختفي كلية، أو تبقى كمجرد أثر باق غير مكتمل، ولكنني لا أعلم إذا كان يشير إلى خراف الميرينوس = Merinos، أو السلالات المعتادة.
- [١٩] لقد قمت بتقديم تجارب مختلفة، وأدلة أخرى، تثبت أن هذا هو الحال، في كتابي Variation of Animals and Plants under Domestication، الجزء الثاني، عام ١٨٦٨، صفحات ٤٧-٣٩ .
- [٢٠] انظر "السير ج. إميرسون تيننت" Sir J. Emerson Tennent، في كتاب Ceylon، عام ١٨٥٩، الجزء الثاني، صفحة ٢٧٤، ومن أجل "مالاكا" Malacca، في Journal of Indian Archipelago، الجزء الرابع، صفحة ٣٥٧ .
- [٢١] انظر Calcutta Journal of Natural History، الجزء الثاني، عام ١٨٤٣، صفحة ٥٢٦ .
- [٢٢] انظر "السيد بليث" Mr. Blyth، في Land and Water، مارس ١٨٦٧، صفحة ١٣٤، استشهاده بـ"الكابتن هوتون" Capt. Hutton وآخرين. وفيما يتعلق بماعز پمبروكشير الوحشى = Wild Pem-broke shire goats، انظر مجلة The Field، عام ١٨٦٩، صفحة ١٥٠ .
- [٢٣] انظر "م. إ. م. بايلي" M. E. M. Bailly، في "Sur l'usage des cornes" وخلافه في Annales des Sciences Nat، الجزء الثاني، عام ١٨٢٤، صفحة ٣٦٩ .
- [٢٤] فيما يتعلق بقرون الأيل الأحمر = Red-deer، انظر "أوين" Owen، في British Fossil Mammals، عام ١٨٤٦، صفحة ٤٧٨، وريتشاردسون" Richardson حول قرون أيل الرنة = Reindeer، في Fauna Bor Americana، عام ١٨٢٩، صفحة ٢٤٠، وأنا مدين لـ"الأستاذ فيكتور كاروس" Prof Victor Carus، من أجل الحالة الخاصة بـ"موريتزبرج" Moritzburg .
- [٢٥] يقول "المبجل ج. د. كاتون" Hon. J. D. Caton (في Ottawa Acad. of Nat. Science، مايو ١٨٦٨، صفحة ٩)، أن الأيل الأمريكي يقاتل بأقدامه الأمامية، بعد أن يكون قد تم إقرار المسألة الخاصة بالتفوق، وتم الاعتراف بها في القطيع. انظر "بايلي" Bailly في "Sur l'usage des cornes" ، في Annales des Sciences Nat، الجزء الثاني، عام ١٨٢٤، صفحة ٣٧١ .
- [٢٦] انظر إلى التقرير الغاية في التشويق الموجود في ملحق مقالة "المبجل ج. د. كاتون"، كما تم اقتباسها.
- [٢٧] انظر The American Naturalist، ديسمبر ١٨٦٩، صفحة ٥٥٢ .
- [٢٨] انظر "بالاس" Pallas، في Spicilegia Zoologica، الجزء الثالث عشر، عام ١٧٧٩، صفحة ١٨ .

- [٢٩] انظر "لامونت" Lamont، فى فى Seasons with the Sea-Horses، عام ١٨٦١، صفحة ١٤١ .
- [٣٠] انظر أيضا "كورس" Corse (فى Philosophical Transactions، عام ١٧٩٩، صفحة ٢١٢) حول الطريقة التى يقوم بها ضرب موكتاه = Mooknah من الأفيال، بمهاجمة الأفيال الأخرى.
- [٣١] انظر "أوين" Owen Anatomy of Vertebrates، الجزء الثالث، صفحة ٢٤٩ .
- [٣٢] انظر "روبييل" Ruppell (فى Proc. Zoolog. Soc.، ١٢ يناير ١٨٣٦، صفحة ٣) حول الأنياب الموجودة فى الأيائل = Deer والطباء = Antelopes، مع ملحوظة بواسطة "السيد مارتين" Mr. Mar-tin عن إحدى إناث الأيائل الأمريكية. انظر أيضا "فالكورن" Falconer، (فى Palaeont. Memoirs and Notes، الجزء الأول، عام ١٨٦٨، صفحة ٥٧٦) حول الأنياب = Canines الموجودة فى أنثى أيل بالغة. وفى الذكور المتقدمة فى العمر من أيل المسك = Musk-deer فإن الأنياب (انظر "بالاس" Pal-las، فى Zoolog. Spic.، الجزء الثالث عشر، عام ١٧٧٩، صفحة ١٨) تنمو فى بعض الأحيان إلى طول ثلاثة بوصات، بينما فى الإناث المتقدمة فى العمر، فإنها تكون أثرا غير مكتمل نادرا ما يبرز نصف البوصة فوق اللثة.
- [٣٣] انظر "إميرسون تيننت" Emerson Tennent، فى Ceylon، عام ١٨٥٩، الجزء الثانى، صفحة ٢٤٥ .
- [٣٤] انظر "ريتشاردسون" Richardson، فى Fauna Bor. Americana، حول حيوان الموظ = Alces palmata = Moose، صفحات ٢٣٦، ٢٣٧، وحول الامتداد الخاص بالقرون، فى Land and Water، عام ١٨٦٩، صفحة ١٤٣، انظر أيضا "أوين" Owen، فى British Fossil Mammals، حول حيوان الإلكة (الأيال الإلكى) * الأيرلندى = Irish Elk، صفحات ٤٤٧، ٤٥٥ .
- [٣٥] انظر Forest creatures، بواسطة "س. بونر" C. Boner، عام ١٨٦١، صفحة ٦٠ .
- [٣٦] انظر المقالة المشوقة جدا بواسطة "السيد ج. أ. ألان" Mr. J. A. Allen فى Bull Comp. Zoology of Cambridge، الولايات المتحدة، الجزء الثانى، رقم ١، صفحة ٨٢، والأوزان تم التأكيد منها بواسطة مراقب دقيق هو "الكابتن بريانت" Bryant، Capt، وانظر "دكتور جيل" Dr. Gill، فى مجلة The American Naturalist، يناير ١٨٧١، و"الأستاذ شالر" Prof. Shaler حول الحجم النسبى للشقين الجنسيين للحيتان = Whales، فى American Naturalist، يناير ١٨٧٣ .
- [٣٧] انظر Animal Anatomy، صفحة ٤٥ .
- [٣٨] انظر أيضا "ريتشاردسون" Richardson، فى Manual on the Dog، صفحة ٥٩، وهناك معلومات قيمة جدا عن كلب الأيائل الإسكتلندى = Scottish deer-hound، مقدمة بواسطة "السيد ماك نيل" Mr. McNeill، الذى كان أول من قام بلفت الانتباه، إلى عدم التماثل فى الحجم، بين الشقين الجنسيين، فى Scrope's Art of Deer-stalking، وأنا أرجو أن يحافظ "السيد كوپليس" Mr. Cupples، على عزمه، بنشر تقرير كامل، والتاريخ الخاص بهذه السلالة المشهورة.
- [٣٩] انظر "برهم" Brehm، فى Thierleben، الجزء الثانى، صفحات ٧٢٩-٧٣٢ .
- [٤٠] انظر تقرير "السيد والاس" Mr. Wallace المشوق، الخاص بهذا الحيوان، فى The Malay Archipelago، عام ١٨٦٩، الجزء الأول، صفحة ٤٣٥ .

- [٤١] انظر Atti della Soc. Italiana di Sc. Nat.، عام ١٨٧٣، الجزء الخامس عشر، لوحة ٤ .
- [٤٢] انظر The Times، ١٠ نوفمبر ١٨٥٧، بالنسبة إلى حيوان الوشق الكندي = Canadalynx، انظر "أودوبون وباتشمان" Audubon and Bachman، في Quadrupeds of North America، عام ١٨٤٦، صفحة ١٣٩ .
- [٤٣] انظر "دكتور مورى" Dr. Murie، حول الفقمة ذات الأذان * Otaria = Eared-seals، في Proc. Zoolog. Soc.، عام ١٨٦٩، صفحة ١٠٩، ويشك "السيد ج. أ. ألان"، في مقالة سبق الإشارة إليها، إذا ما كان الشعر، الذى يكون أكثر طولاً على عنق الذكر منه فى الأنثى، يستحق أن يسمى معرفة = Mane .
- [٤٤] يقول "السيد بونر" Mr. Boner، فى وصفه الممتاز للسلوكيات الخاصة بالأيال الأحمر، الموجود فى ألمانيا (فى Forest Creatures، عام ١٨٦١، صفحة ٨١)، "فى الوقت الذى يكون فيه الذكر = stag، مشغولاً بالدفاع عن حقوقه، ضد أحد المتطفلين = Introder، يقوم ذكر آخر بغزو الملاذ المقدس الخاص بحريمه، ويقوم بسلب غنيمة بعد غنيمة". ونفس الشيء بالضبط يحدث مع الفقمة، انظر "السيد ج. أ. ألان"، سبق ذكره، صفحة ١٠٠ .
- [٤٥] انظر "السيد ج. أ. ألان" فى United States Bull. Mus. Comp. Zoolog. of Cambridge، الجزء الثانى، رقم ١، صفحة ٩٩ .
- [٤٦] انظر كتاب Dogs: their Management، بواسطة "إ. مايهيو" E. Mayhew M. R. C. V.S.، الإصدار الثانى، عام ١٨٦٤، صفحات ١٨٧-١٩٢ .
- [٤٧] تم اقتباسه بواسطة "أليكس والكر" Alex Walker، فى On Intermarriage، عام ١٨٣٨، صفحة ٢٧٦، انظر أيضاً صفحة ٢٤٤ .
- [٤٨] انظر Traitede l'Heredit. Nat.، الجزء الثانى، عام ١٨٥٠، صفحة ٢٩٦ .
- [٤٩] انظر Amaenitates Acad، الجزء الرابع، عام ١٧٨٨، صفحة ١٦٠ .

الباب الثامن عشر

الصفات الجنسية الثانوية الخاصة بالحيوانات الثديية (استطراد)

الصوت^(١)، الخصائص^(٢) الجنسية الجديرة بالملاحظة^(٣)، الوجود في الفقمات^(٤) - الرائحة^(٥)، الظهور^(٦) الخاص بالشعر - اللون الخاص بالشعر والجلد - الحالة الشاذة^(٧) الخاصة بأن الأنثى تكون مزينة^(٨) أكثر من الذكر - اللون والزينات الناشئة عن الانتقاء الجنسي - اللون تم اكتسابه من أجل الحماية^(٩) اللون، بالرغم من شيوعه لكل من الشقين الجنسيين، كثيراً ما يكون نتيجة للانتقاء الجنسي - ما يتعلق بتلاشي الرقطة^(١٠) والخطوط^(١١)، في الحيوانات رباعية الأقدام البالغة^(١٢) - ما يتعلق بالألوان والزينات الخاصة بالحيوانات رباعية الأيدي^(١٣) الخلاصة.

Voice	(١) الصوت: وعلى الخصوص الصادر عن كائن حي *
Peculiarities	(٢) الخصائص = المميزات = الأشياء الفريدة *
Remarkable	(٣) جدير بالملاحظة = لافت للنظر = استثنائي = غير عادي *
Seal	(٤) الفقمة
Odour= Odor	(٥) الرائحة
Development= Developement	(٦) ظهور = نشوء = تكوين *
Anomalous	(٧) شاذ
Ornamented	(٨) مزين = مزخرف
Protection	(٩) اكتساب الحماية
Spot (pl. Spots)	(١٠) رقطة (جمع رقط)
Stripes	(١١) الخطوط
Adult	(١٢) بالغ
Quadrumana	(١٣) الحيوانات رباعية الأيدي

الحيوانات رباعية الأقدام تقوم باستخدام أصواتها، من أجل أغراض متنوعة، كإشارة للخطر، أو كنداء من أحد أعضاء الجماعة إلى عضو آخر، أو من أم لذريتها الضالة، أو من الأخيرة طلباً لحماية إلى أمهم، ولكن الاستخدامات التي على هذه الشاكلة، لا حاجة لأن يتم اعتبارها هنا. فنحن مهتمون فقط، بالاختلافات الموجودة بين الأصوات الخاصة بالشقين الجنسيين، وعلى سبيل المثال، بين تلك الخاصة بالأسد^(١) واللبؤة^(٢)، أو بين الثور والبقرة. وجميع ذكور الحيوانات تقريباً، يقومون باستخدام أصواتهم بشكل أكبر بكثير، في أثناء الموسم النزوي^(٣)، عن أي وقت آخر، ويقال عن البعض، مثل الزرافة^(٤) والشيهم^(٥) [١]، إنهم صامتون^(٦) بشكل كامل، إلا عند هذا الموسم. وبما أن الحلاقيم^(٧) (وهذا يعني الحنجرة^(٨) والأجسام الدرقية^(٩)) [٢] الخاصة بذكور الأيائل، تصبح متضخمة بشكل نوري، عند بداية موسم التكاثر، ومن الممكن أن يظن أن أصواتها القوية، لا بد من أن تكون ذات أهمية مرتفعة لهم، ولكن ذلك شيء مشكوك فيه جداً. ونتيجة لمعلومات تم إعطاؤها لي، بواسطة اثنين من المراقبين المجريين، وهما "السيد ماك نيل" Mr. Mc Neil، و"السير پ. إيجيرتون" Sir P. Egerton، فإنه يبدو أن ذكور الأيائل اليافعة، الأقل من ثلاث سنوات من العمر، لا يقومون بالجوار^(١٠) أو الخوار^(١١)، وأن المتقدمين في العمر يبدأون في الخوار عند بداية موسم التكاثر، في

Lion	(١) أسد
Lioness	(٢) اللبؤة = أنثى الأسد
Rutting season	(٣) الموسم النزوي
Giraffe	(٤) الزرافة
Porcupine	(٥) الشيهم = النيص = القنفذ الكبير = الخنزير الشوكي *
Mute	(٦) صامت = أبكم = أخرس
Throat	(٧) حلقوم
Larynx	(٨) الحنجرة
Thyroid bodies	(٩) الأجسام الدرقية
Roar	(١٠) جوار = زئير
Bellow	(١١) الخوار

البداية بين الفينة والفينة فقط، وبشكل معتدل، فى أثناء تجولهم المتصل بحثاً عن الإناث. واستهلال معاركهم، يكون عن طريق حوار مدو وممتد، ولكن فى أثناء الصراع الفعلى فإنهم يصمتون. والحيوانات من جميع الأصناف، التى تستخدم أصواتها بشكل معتاد، تقوم بإطلاق أصوات تحت تأثير أى انفعال^(١)، كما هو الحال عندما تغضب وتستعد للقتال، ولكن هذا من الممكن أن يكون مجرد نتيجة للإثارة العصبية، التى تؤدى إلى تقلص تشنجى^(٢) لجميع العضلات الخاصة بالجسم تقريباً، كما هو الحال عندما يقوم إنسان بصر أسنانه^(٣)، والإطباق بقبضتيه^(٤)، فى ثورة غضب^(٥) أو معاناة شديدة^(٦). ولاشك فى أن ذكور الأيائل تقوم بتحدى بعضها الآخر، إلى معارك قاتلة، عن طريق الحوار، ولكن هؤلاء الذين يمتلكون الأصوات الأكثر قوة، إذا لم يكونوا فى نفس الوقت، هم الأكثر قوة، والأفضل تسليحاً، والأكثر شجاعة، لن يكون من شأنهم أن يكتسبوا ميزة تفوق منافسيهم.

من المحتمل أن يكون للزئير^(٧) الخاص بالأسد، بعض الفائدة، عن طريق إنزال الرعب فى خصومه^(٨)، وذلك لأنه عندما تتم إثارته، فإنه يقوم كذلك بنصب معرفته، وهكذا فإنه يحاول بشكل غريزى، أن يظهر نفسه مرعباً بقدر المستطاع. ولكن من الصعب افتراض أن الحوار الخاص بذكر الأيل، حتى لو كان ذا فائدة له بهذه الطريقة، قد كان مهماً بشكل كاف، لأن يقود إلى التضخم الدورى للحلوقم. والبعض من الكتاب يقترحون، أن الحوار يفيد كنداء للأنتى، ولكن المراقبين المجريين السابق الإشارة إليهم، قد أخبرونى أن أنتى الأيل لا تقوم بالبحث عن الذكر، بالرغم من أن

Emotion	(١) انفعال
Spasmodic contraction	(٢) تقلص (انقباض) تشنجى
Grind (his teeth)	(٣) يصر (أسنانه)
Clench (his fist)	(٤) يطبق (بقبضته)
Rage	(٥) ثورة غضب
Agony	(٦) معاناة شديدة
Roaring (of lion)	(٧) زئير (الأسد)
Adversary	(٨) خصوم = أعداء

الذكور تقوم بالبحث عن الإناث بشكل متلهف، كما يمكن توقعه بالتأكيد، مما نعلمه عن السلوكيات الخاصة بذكور الحيوانات رباعية الأقدام. وعلى الجانب الآخر، فإن الصوت الخاص بالأنثى، سرعان ما يجلب إليها واحداً أو أكثر من الذكور [٣]، كما هو معروف للصيادين، الذين يقومون في البرية، بتقليد نداءها. وإذا استطعنا أن نصدق، أن الذكر لديه القدرة على إثارة أو فتنة الأنثى عن طريق صوته، فإن التضخم الدوري لأعضائه الجسدية الصوتية^(١)، من شأنه أن يكون شيئاً مفهوماً، بناء على المبدأ الخاص بالانتقاء الجنسي، بالاشتراك مع الوراثة المحدودة على نفس الشق الجنسي، ونفس الفصل، ولكن ليس لدينا من الأدلة، ما يؤيد هذه الوجهة من النظر. وفي واقع الأمر، فإن الصوت المدوي لذكر الأيل، في أثناء موسم التكاثر، لا يبدو أنه ذو فائدة خاصة له، سواء في أثناء تودده الجنسي، أو في أثناء المعارك، أو في أى اتجاه آخر. ولكن أليس لنا أن نعتقد، في أن الاستخدام المتكرر للصوت، تحت تأثير الإثارة القوية للغرام، والغيرة، والغضب، الذى استمر في خلال الكثير من الأجيال، قد قام على الأقل، بإنتاج تأثير موروث، على الأعضاء الجسدية الصوتية، الخاصة بذكر الأيل، بالإضافة إلى ذكور الحيوانات الأخرى؟. وهذا يبدو لي، في حالتنا الحاضرة من المعرفة، إنه أكثر وجهة نظر محتملة.

الصوت الخاص بذكر الغوريلا^(٢) البالغ، صوت مروع، وهو مزود بكيس حنجري^(٣)، كالموجود في ذكر الأورانج البالغ^(٤) [٤]. ويتم تصنيف قرود الجيبون^(٥)، من ضمن أكثر القروء إصداراً للضوضاء^(٦)، والنوع الخاص بجزيرة سومطرة Sumatra

Vocal organs	(١) الأعضاء الجسدية الصوتية
Gorilla	(٢) الغوريلا = الغرلى = الجوريلا *
Laryngeal sac	(٣) كيس حنجري
Orang= Orangutan= Orangoutan	(٤) الأورانج = الأورانج يواتان = إنسان الغاب (بونيو وسومطرة)
Gibbon	(٥) قرود الجيبون (غير المذيلة)
Noisy	(٦) مصدر للضوضاء

(القرود الشجرية متحدة الأصابع)^(١) يكون أيضاً مزوداً بكيس هوائى^(٢)، ولكن "السيد بليث"، الذى أتاحت له الفرص للمراقبة، لا يعتقد أن الذكر، أكثر إصداراً للضوضاء، من الأنثى. ومن ثم، فإنه من المحتمل أن القرود الأخيرة، تقوم باستخدام أصواتها كنداء متبادل^(٣)، وهذا هو الحال بالتأكيد، مع بعض الحيوانات رباعية الأقدام، مثل حيوان القندس^(٤) [٥]. وهناك قرد جابون آخر جدير بالملاحظة، وهو القرد الشجرى الرشيق^(٥)، نتيجة لحيازته على القدرة، لإصدار ثمان^(٦) كاملة وصحيحة من النغمات الموسيقية^[٦]، التى يحق لنا أن نشك فى استخدامها، كوسيلة للفتنة الجنسية، ولكن سوف يكون على، أن أعود إلى هذا الموضوع، فى الباب القادم. والأعضاء الجسدية الصوتية، الخاصة بالقرود أكل الفطريات ذى الفراء^(٧)، تكون أكبر بمقدار الثلث فى الذكر، عما تكون فى الأنثى، وتكون قوية بشكل مدهش. وتلك القرود تقوم فى المناخ الدافئ، بجعل الغابات تضج فى الصباح والمساء، بأصواتهم الغامرة. وتقوم الذكور بافتتاح الحفلة الموسيقية المروعة، وتستمر فيها، فى كثير من الأحيان، على مدى الكثير من الساعات، وفى بعض الأحيان، تنضم الإناث بأصواتهن الأقل قوة. ولم يستطع مراقب ممتاز، وهو "رينجر" Renger^[٧] أن يتبين إذا ما كان يتم إثارتهم فى البداية، عن طريق أى سبب خاص، وهو يظن أنهم، مثل الكثير من الطيور، يستمتعون بموسيقاهم الخاصة، ويحاولون التفوق على بعضهم الآخر. وأنا لن أدعى قدرتى على تقرير إذا ما كانت معظم القرود السابق ذكرهم، قد اكتسبت أصواتها القوية، لكى تتغلب على منافسيها، وتجذب الإناث، أو إذا ما كانت الأعضاء الجسدية الصوتية، قد تم تقويتها وتضخيمها، من خلال التأثيرات الموروثة، للاستخدام المستمر لمدة طويلة،

Hylobates syndactylus	(١) القرود الشجرية متحدة الأصابع *
Air sack	(٢) كيس هوائى
Mutual call	(٣) نداء متبادل
Beaver	(٤) حيوان القندس = السمور
Hylobates agilis	(٥) القرد الشجرى الرشيق *
Octave	(٦) ثمانية موسيقية: مجموعة من ثمانى وحدات
Mycetes caraya	(٧) القرد أكل (المتغذى على) الفطريات ذو الفراء *

بدون الحصول بهذا الشكل، على أى فائدة معينة، ولكن يبدو أن وجهة النظر الأولى، وعلى الأقل بالنسبة إلى حالة القرود الشجرية الرشيقية^(١)، هى الأكثر احتمالاً.

يعن لى أن أقوم فى هذا الموضوع، بذكر اثنين من المميزات الجنسية المتناهية الغرابة، الموجودة فى الفقمات، وذلك لأنه قد تم الافتراض، عن طريق بعض الكتاب، أنهما يقومان بالتأثير على الصوت. فالأنف الخاص بذكر حيوان فيل البحر^(٢)، يصبح متطوياً بشكل كبير، فى أثناء موسم التكاثر، ومن الممكن عندئذ، أن يتم نصبه، وفى هذه الحالة، فإنه يصل إلى قدم فى الطول. والأنثى لا تكون مزودة بهذا الشكل، فى أى مرحلة من عمرها. والذكر يقوم بإصدار صوت قرقررة^(٣) وحشى أجش^(٤)، من الممكن سماعه على مسافة كبيرة، ومن المعتقد أنه يتم تقويته على طريق الخرطوم^(٥)، ويكون الصوت الخاص بالأنثى مختلفاً. ويقارن "ليسون" Lesson، الانتصاب الخاص بالخرطوم، بالتورم^(٦) الخاص بالأغداد، الخاصة بذكور الطيور الدجاجية، فى أثناء توددها الجنسى للإناث. وفى صنف متقارب آخر من الفقمات، وهى مثنائية الأنف (ذات المثنائية المتوجة)^(٧)، تكون الرأس مغطاة بقلنسوة^(٨) أو مثنائية^(٩) كبيرة، التى تكون مدعومة بالحاجز الخاص بالأنف^(١٠)، الذى يتناول إلى الخلف لمسافة كبيرة، ويرتفع إلى عرف داخلى، يبلغ سبعة بوصات فى الارتفاع. والقلنسوة تكون مغطاة بشعر قصير، وتكون عضلية، ومن المستطاع نفخها إلى أن تصبح، أكبر من مجمل الرأس فى

Hylobates agilis	(١) القرود الشجرية الرشيقية *
Sea elephant= Macrorhinus proboscideus	(٢) حيوان فيل البحر = كبير الأنف نو الخرطوم القاتل *
Gurgling noise	(٣) صوت قرقررة
Hoarse	(٤) أجش = مبجوح
Proboscis	(٥) الخرطوم
Swelling	(٦) تورم
Bladder-nose seal= Cystophora cristata	(٧) الفقمة مثنائية الأنف = ذات المثنائية المتوجة *
Hood	(٨) قلنسوة
Bladder	(٩) مثنائية = كيس مملوء بالهواء
Septum of the nose	(١٠) الحاجز الخاص بالأنف

الحجم! وعندما تكون الذكور فى دورتها النزوية^(١)، فإنها تتقاتل بشدة على الجليد، ورنيرها "يقال إنه يكون أحياناً غاية فى الارتفاع، لدرجة إمكان سماعه، من على بعد أربعة أميال". وعندما يتم مهاجمتهم، فإنهم يقومون بالمثل بالرنير أو الخوار، وفى أى وقت يتم فيه إثارتهم، فإن المئانة تقوم بالانتفاخ والارتعاد. والبعض من علماء التاريخ الطبيعى يعتقدون، فى أن الصوت يتم تقويته بهذا الشكل، ولكن هناك استخدامات مختلفة أخرى، قد تمت نسبتها لهذا التركيب الجسمانى، الخارج عن المعتاد. ويعتقد "السيد ر. براون" Mr. R. Brown، بأنه يفيد، على أساس أنه وسيلة للحماية، ضد الحوادث من جميع الأصناف، ولكن هذا ليس اعتقاداً محتملاً، وذلك لأن "السيد لامونت" Mr. Lamont، الذى قام بقتل ٦٠٠ من تلك الحيوانات، قد أكد لى، أن القنسنوسة تكون أثراً باقياً غير مكتمل فى الإناث، وأنها لا تكون ظاهرة فى الذكور، فى أثناء فترة يفوعهم^[٨].

الرائحة :

مع بعض الحيوانات، كما هو الحال مع الظربان^(٢) الأمريكى المشهور، فإنه يبدو أن الرائحة الغامرة التى يقومون بإصدارها، تفيد كوسيلة للدفاع، على وجه القصور. ومع جردان الزبابة^(٣)، فإن كلا من الشقين الجنسيين، يحوزان على غدد عطرية^(٤) بطنية^(٥)، ولا يمكن أن يكون هناك الكثير من الشك، نتيجة لنبذ أجسادهم من قبل الطيور والوحوش المفترسة، فى أن الرائحة تقوم بالحماية، ومع ذلك، فإن الغدد تصبح متضخمة فى الذكور، فى أثناء موسم التكاثر. وفى الكثير من الحيوانات

Rutting	(١) فى أثناء الدورة النزوية
Skunk	(٢) الظربان
Shrew-mice= Sorex	(٣) جرد الزبابة
Scent-glands	(٤) غدد عطرية = غدد مفرزة للروائح
Abdominal	(٥) بطنى

رباعية الأقدام الأخرى، فإن الغدد تكون بنفس الحجم، في كل من الشقيين الجنسيين^[٩]، ولكن استخداماتها غير معروفة. وفي أنواع حية أخرى، فإن الغدد تكون مقصورة على الذكور، أو تكون متكونة فيهم بشكل أكثر من الإناث، ودائماً تقريباً، ما يصبحوا أكثر نشاطاً، في أثناء الموسم النزوي^(١). وعند هذه الفترة، تتضخم الغدد الموجودة على جانبي الوجه لذكر الفيل، ويصدر عنها إفراز له رائحة مسكية قوية^(٢). ويوجد في الذكور، وبشكل نادر في الإناث، الخاصة بالكثير من أصناف الخفافيش^(٣)، غدد وأكياس قابلة للبروز^(٤)، كائنة في أجزاء مختلفة، ومن المعتقد أنها مفرزة للرائحة^(٥).

مرتبة البحر^(٦) الخاصة بذكر الماعز^(٧)، معروفة بشكل جيد، وتلك الخاصة بذكر أيل معين، قوية وثابتة بشكل مدهش. ولقد استقبلت على الضفاف الخاصة بنهر "پلاتا" Plata، هواءً ملوثاً^(٨) بالرائحة الخاصة بذكر أيل الحقول^(٩)، على مسافة نصف ميل من مهب الريح^(١٠)، ومندبل من الحرير، كنت قد نقلت بداخله قطعة من الجلد، بالرغم من استخدامه وغسله كثيراً، ظل يحتفظ عند البدء في بسط طياته، ببقايا من الرائحة، لمدة عام وسبعة أشهر. وهذا الحيوان لا يقوم ببعث رائحته القوية، إلى أن يصل إلى ما يزيد عن العام في العمر، وإذا تم خصيه وهو يافع، فإنه لا يصدر تلك الرائحة على الإطلاق^[١٠]. وبجانب الرائحة العامة، التي تفوح من كل الجسم الخاص ببعض

Rutting-season	(١) الموسم النزوي
Musky odour	(٢) رائحة مسكية
Bats	(٣) خفافيش
Protrudable	(٤) قابل للبروز أو للتواء
Odoriferous	(٥) مفرزة للرائحة
Effluvium	(٦) مرتبة البحر: الرتبة الخاصة بإصدار روائح كريهة
Goat	(٧) الماعز
Tainted	(٨) ملوث
Cervus campestris	(٩) أيل الحقول = أيل الماعز = الأيل الحقلى *
Leeward	(١٠) مهب الريح = الجهة التي يهب منها الريح

الحيوانات المجترة (وعلى سبيل المثال، ثور المسك^(١))، فى أثناء موسم التكاثر، فإن الكثير من الأيائل، والوعول، والخراف، والماعز تحوز على غدد عطرية^(٢)، موجودة فى مواضع مختلفة، وبالأخص على وجوها. وما يسمى بأكياس الدموع^(٣)، أو الوجار تحت الحجرية^(٤)، تقع تحت هذا العنوان. وتلك الغدد تقوم بإفراز مادة شبه سائلة^(٥)، كريهة الرائحة^(٦)، والتي تكون فى بعض الأحيان على درجة من الغزارة^(٧)، إلى درجة تلطخ^(٨) الوجه بأكمله، وذلك ما شاهدته بنفسى فى أحد الوعول. وهم يكونون "فى العادة أكبر حجماً فى الذكر، عن الأنثى، وظهورهم يتم الحد منه، عن طريق الخصى"^[١١]. وبناء على ما يقوله "ديسمارست" Desmarest، فإنهم غير موجودين بالمرّة، فى الأنثى الخاصة بالوعول ووردى ما تحت الحلقوم^(٩). ومن ثم، فلا يمكن أن يكون هناك شك، فى أنهم على علاقة حميمة مع الوظائف التكاثرية^(١٠). وهم أيضاً يكونون أحياناً موجودين، وأحياناً غير موجودين، فى أشكال حية متقاربة على نحو وثيق. وفى الذكر البالغ لأيل المسك^(١١)، توجد مساحة عارية حول الذيل، مبللة^(١٢) بسائل عطرى، بينما فى الأنثى البالغة، وفى الذكر إلى أن يبلغ سنتين من عمره، فإن هذه المساحة تكون مغطاة بالشعر، وليس لها رائحة. وكيس المسك^(١٣) المميز الخاص

Bos moschatus	(١) ثور المسك
Odoriferous glands	(٢) غدد عطرية: غدد مفرزة للروائح *
Tear-sacks	(٣) أكياس الدموع = الأكياس الدمعية
Suborbital pits	(٤) الوجار (الحفر) تحت الحجرية (تحت الحاجبية) *
Semi-fluid	(٥) شبه سائلة = شبه مائعة
Fetid	(٦) كريهة الرائحة = نتنة
Copious	(٧) غزير = وافر
Stain	(٨) يلطخ = يصبغ
Antilope subgutta rosa	(٩) الوعل ووردى ما تحت الحلقوم *
Reproductive functions	(١٠) الوظائف التكاثرية
Musk-deer= Moschus moschiferus	(١١) أيل المسك
Bedew	(١٢) يبيل = يندى
Musk-sack	(١٣) كيس المسك

بهذا الأيل، نتيجة لموقعه، من الضروري أن يكون قاصراً على الذكر، وهو يقوم بتشكيل عضو عطري^(١) إضافي. وإنها لحقيقة فريدة، أن المادة التي يتم إفرازها عن طريق هذه الغدة الأخيرة، بناء على أقوال "بالاس"، لا تتغير في القوام^(٢)، أو تزيد في الكمية، في أثناء الموسم النزوي، وبالرغم من ذلك، فإن هذا العالم في التاريخ الطبيعي، يعترف بأن وجودها مرتبط بشكل ما، مع المهمة الخاصة بالتكاثر. ومع ذلك فهو يقوم فقط، بتقديم تفسير حدسي وغير مرضى، عن فائدته [١٢].

في معظم الحالات، عندما ينفث الذكر وحده رائحة قوية في أثناء موسم التكاثر، فإنه من المحتمل أن يفيد في إثارة أو فتنة الأنثى. ولا يجب علينا أن نقوم بالحكم في هذا الموضوع، بالنزق الخاص بنا، وذلك لأنه من المعلوم جيداً، أن الفئران^(٣) تنجذب^(٤) عن طريق بعض الزيوت العطرية المعينة^(٥)، والقطط عن طريق عطر الناردين^(٦)، وهي مواد بعيدة عن أن تكون مستساغة^(٧) لنا، وأن الكلاب، بالرغم من أنها لا تأكل الجيفة^(٨)، فإنها تتشممها وتتدحرج^(٩) فوقها. ونتيجة للأسباب التي تم تقديمها، عند مناقشة الصوت الخاص بذكور الأيائل، فإنه من الممكن لنا أن نرفض الفكرة، بأن الرائحة تفيد في استدعاء الإناث، من مسافة بعيدة، إلى الذكور. فإن الاستخدام الفعلي والمستمر لمدة طويلة، لا يمكن هنا أن يكون له دور، كالموجود في حالة الأعضاء الجسدية الصوتية. فالرائحة الصادرة، لا بد من أن تكون ذات أهمية لها اعتبارها للذكر، فيما يتعلق بأن هناك غدداً كبيرة ومعقدة، قد تم تكوينها في بعض الحالات. والتكوين الخاص بتلك

Scent-organ	(١) عضو عطري
Consistence= Consistency	(٢) القوام = الاتساق
Rats	(٣) الفئران
Enticed	(٤) تنجذب = يتم إغراؤها
Essential oils	(٥) الزيوت العطرية
Valerian	(٦) عطر الناردين: نبات ذو زهر صغير أبيض أو قرنفلي
Agreeable	(٧) مستساغ = مقبول
Carrion	(٨) جيفة = اللحم الفاسد
Roll on	(٩) يتدحرج على (فوق)

الأعضاء الجسدية، يصبح مفهوماً من خلال الانتقاء الجنسي، إذا كانت الذكور الأكثر إصداراً للرائحة، هم الأكثر نجاحاً فى الفوز بالإناث، وفى ترك ذرية، تقوم بوراثة الغدد والروائح، التى تم اكتمالها بالتدرج.

ظهور^(١) الشعر

لقد رأينا أن ذكور الحيوانات الرباعية الأقدام، كثيراً ما يكون الشعر الموجود على أعناقهم وأكتافهم، ظاهراً بشكل أكثر بكثير عن الإناث، ومن الممكن تقديم الكثير من الحالات الإضافية. وهذا يفيد فى بعض الأحيان، كوسيلة للدفاع بالنسبة للذكر فى أثناء معاركه، ولكن إذا ما كان الشعر فى معظم الحالات، قد تم ظهوره خصيصاً، من أجل هذا الغرض، فإن ذلك شيء مشكوك فيه جداً. ومن الممكن لنا أن نشعر، بأننا متأكدون تقريباً، من أن الحال ليس كذلك، عندما يكون هناك ما لا يتعدى، أن يكون عرفاً ضيقاً رفيعاً، يجرى على طول العنق، وذلك لأن عرفاً من هذا الصنف، من النادر أن يقوم بتقديم أى حماية، والشقة الموجودة على الظهر، ليست هى الموضع الذى من المرجح أن يتم إصابته، ومع ذلك فإن الأعراف التى على هذه الشاكلة، تكون فى بعض الأحيان، قاصرة على الذكور، أو تكون متكونة فيهم، بشكل أكبر من الموجود فى الإناث. ومن الممكن تقديم اثنين من أنواع الوعول كأمثلة، وهما الماعز الأحمر الأصيل^(٢) [١٣] (انظر شكل ٧٠)، والثور الأزرق^(٣). وعندما تكون ذكور الأيائل، والذكور الخاصة بالماعز الوحشى، غاضبة أو مرعوبة، فإن تلك الأعراف تقف منتصبه [١٤]. ولكن لا يمكن الافتراض، بأنه قد تم تكوينها، لمجرد إثارة الخوف فى أعدائهم. وواحد من تلك الوعول السابق ذكرهم، وهو الأيل الحامل البكتى (الثور الأزرق)، لديه خصلة

Developmentc

(١) ظهور = نشأة = تكون *

Tragelaphus scriptus

(٢) الماعز الأحمر الأصيل *

Portax picta= Nilghau= Blue ox

(٣) الثور الأزرق *

كثيفة^(١) من الشعر الأسود، موجودة على الحلقوم، وتكون أكبر بكثير في الذكر، عنها في الأنثى. وفي الماعز الآموني الأيلى الأحمر^(٢)، الخاص بشمال أفريقيا، وهو عضو من فصيلة الخراف، تكون الأرجل الأمامية مختلفة تقريباً، بواسطة نمو شعري خارج عن المعتاد، الذى يتدلى^(٣) من العنق والنصفين العلويين من الأرجل، ولكن "السيد بارتلين" لا يؤمن، بأن تلك العباءة^(٤) ذات أقل قدر من الفائدة للذكر، الذى تكون متكونة فيه، بشكل أكبر من الأنثى.

ذكور الحيوانات رباعية الأقدام، الخاصة بالكثير من الأصناف، يختلفون عن الإناث، بحيارتهم على شعر أكثر، أو على شعر ذى طابع مختلف، موجود على أجزاء معينة من وجوههم. وبهذا الشكل، فإن الثور الفحل وحده، هو الذى لديه شعر مجعد^(٥) فوق مقدمة الرأس^[١٥]. وفي ثلاثة طبقات فرعية^(٦) متقاربة بشكل حميم، تابعة لفصيلة الماعز^(٧)، تحوز الذكور وحدها على لحي^(٨) ذات حجم كبير، فى بعض الأحيان، وفي طبقتين فرعيتين أخريين، يحوز كل من الشقين الجنسيين لحية، ولكنها تختفى فى بعض السلالات الداجنة من الماعز الشائع، ولا يحوز أى شق جنسى، خاص بنصف الماعزيات^(٩) على لحية. وفي تيس الجبل^(١٠)، لا تكون اللحية ظاهرة فى أثناء الصيف، وتكون غاية فى الصغر فى أوقات أخرى، إلى درجة أنه من الممكن أن يقال عنها، إنها أثر متبق غير مكتمل^[١٦]. ومع البعض من القرود، تكون اللحية مقصورة

Brush	(١) خصلة كثيفة *
Ammotragus tragelaphus	(٢) الماعز الآموني الأيلى الأحمر *
Depend	(٣) يتدلى
Mantle	(٤) عباءة = ستار
Curled hair	(٥) شعر مجعد
Sub-genera	(٦) طبقات فرعية *
Goat family	(٧) فصيلة الماعز
Beard	(٨) لحية (جمع = لحي)
Hemitragus	(٩) نصف ماعزيات *
Ibex	(١٠) تيس الجبل = البدن

على الذكر، كما هو الحال فى الأورانج، أو تكون أكبر بكثير فى الذكر، عنها فى الأنثى، كما هو الحال فى القرد المتغذى على الفطريات ذى الفراء^(١)، وشبه القرد الشيطاني^(٢) (شكل ٦٨). وهذا هو الحال مع السبلات^(٣) الخاصة ببعض أنواع قرود المكاك^(٤) [١٧]، وكما قد رأينا مع المعارف الخاصة ببعض أنواع قرود البابون^(٥). ولكن مع معظم الأصناف الخاصة بالقرود، فإن الخصلات المختلفة من الشعر الموجودة فى منطقة الوجه والرأس، تكون متماثلة فى كل من الشقين الجنسيين.

الذكور الخاصة بالأعضاء المختلفة من فصيلة الثور (البقریات)^(٦)، وبعض الوعول، تكون مزودة بغيب^(٧)، أو طية^(٨) كبيرة من الجلد على الرقبة، التى تكون ظاهرة بشكل أقل بكثير فى الأنثى.

والآن، ما الذى يتحتم علينا أن نستنتجه، بالنسبة إلى الاختلافات الجنسية التى على هذه الشاكلة؟ لن يدعى أحد أن اللحية الخاصة ببعض المعين من ذكور الماعز، أو الألفاد الخاصة بالثور، أو الأعراف من الشعر^(٩) الموجودة على طول الظهر الخاصة ببعض ذكور الوعول، تكون ذات فائدة خاصة لهم فى أثناء سلوكياتهم المعتادة. ومن المحتمل أن اللحية الهائلة الخاصة بذكور شبه القردیات^(١٠)، واللحية الكبيرة الخاصة بذكر الأورانج، قد تقوم بحماية حلاقيهم عند التقاتل، وذلك لأن الحراس الموجودين فى الحدائق الحيوانية، قد أخبرونى أن الكثير من القرود، تقوم

Mycetes caraya	(١) القرد المتغذى على الفطريات ذى الفراء *
Pithecia satanas	(٢) شبه القرد الشيطاني *
Whiskers	(٣) السبلات: الجزء من اللحية النامى على جانبي الوجه والذقن
Macacus	(٤) قرود المكاك
Baboons	(٥) قرود البابون = الرباح
Bovidae= Ox family	(٦) فصيلة البقریات = فصيلة الثور
Dewlap	(٧) غيب = لغد = لحم متدلى من العنق
Fold	(٨) طية = ثنية
Crests of hair	(٩) الأعراف من الشعر
Pithecia	(١٠) شبه القردیات *

بمهاجمة بعضهما الآخر، عن طريق الحلقوم، ولكنه ليس من المحتمل أن تكون اللحية قد تم ظهورها، لغرض متباين عن ذلك الخاص بالسبلات^(١)، والخصلات الأخرى من الشعر الموجودة على الوجه، ولن يوجد من سوف يفترض، أن تلك الشعرات تكون مفيدة كوسيلة للحماية. فهل يجب علينا أن نعزو كل تلك اللاحقات^(٢) من الشعر والجلد، إلى مجرد قابلية للتمايز بلا غاية، موجودة في الذكر؟. ولا يمكن إنكار أن هذا شيء محتمل، وذلك لأنه في الكثير من الحيوانات الرباعية الأقدام المدججة، فإن صفات معينة، من الواضح أنها مستمدة من خلال الارتداد^(٣) عن أى شكل أبوي وحشى، تكون مقصورة على الذكور، أو تكون أكثر ظهوراً فيهم، مما تكون في الإناث، وعلى سبيل المثال، تلك الحدبة^(٤) الموجودة على ذكر البقر الدريانى^(٥) الخاص بالهند، والذيل الخاص بالكباش شحمية الذيل^(٦)، والحد الكفافي المقوس^(٧) الخاص بمقدمة الرأس، الموجود في السلالات العديدة من الخراف، وأخيراً المعرفة، والشعر الطويل الموجود على الأرجل الخلفية، والألغاد الخاصة بالذكر الخاص بالماعز الصومالى^(٨) [١٨]. والمعرفة، التي تكون موجودة فقط في الكباش الخاصة بسلالة أفريقية من الخراف، هي إحدى الصفات الجنسية الثانوية الحقيقية، وذلك لأننى كما سمعت من "السيد وينوود ريد" Mr. Winwood Reade، فإنها لا تظهر إذا كان الحيوان مخصياً. وبالرغم من أننا يجب أن نكون غاية في الحذر، كما وضحت في كتابي عن "التمايزات تحت تأثير التدجين" Variation under Domestication، في استنتاج أن أى طابع، حتى مع الحيوانات التي يربئها أناس شبه متمدينين، لم يتعرض للانتقاء عن طريق الإنسان،

Whiskers	(١) السبلات: الجزء من اللحية النامي على جانبي الوجه أو الذقن
Appendages	(٢) اللاحقات
Reversion	(٣) الارتداد
Hump	(٤) الحدبة = سنام
Zebu-cattle	(٥) البقر الدريانى: من الفصيلة البقرية على ظهره سنام
Fat-tailed rams	(٦) الكباش شحمية الذيل *
Arched outline	(٧) الحد الكفافي المقوس
Berburra goat	(٨) الماعز الصومالى *



(شكل ٦٨)

قرد الساكى الشيطانى * Piheua Satanus
نكر - (عن "برهم" Brehm)



(شكل ٦٩)

رأس نكر الميمون الضخم * Mandrill
(From Gervais, Hist. Nat. des Mes Mammiferes)

فإنه قد ازداد بهذا الشكل، مع أن ذلك شيء غير محتمل في الحالات التي تم تحديدها الآن، وبالأخص على أساس، أن الصفات تكون مقصورة على الذكور، أو أنها تكون ظاهرة فيهم بشكل أقوى، عن الإناث. وإذا كان من المعروف بشكل مؤكد، أن الكبش الأفريقي المذكور أعلاه، سليل نفس الأصل البدائي، مثل السلالات الأخرى من الخراف، وإذا كان ذكر الماعز الصومالي، بمعرفته، وألغاده، وخلافها، منحدر عن نفس الأصل، مثل حيوانات الماعز الأخرى، عندئذ، ويفترض أن الانتقاء لم يتم تطبيقه على تلك الصفات، فإنها لا بد من أن تكون ناتجة، عن قابلية بسيطة للتمايز، بالإضافة إلى الوراثة المحدودة جنسياً.

بناءً على ذلك، فإنه يبدو من المعقول، أن يتم بسط نفس هذه الوجهة من النظر، على جميع الحالات المناظرة، فيما يتصل بالحيوانات الموجودة في البيئة الطبيعية. وبالرغم من ذلك، فإنني لا أستطيع أن أقنع نفسي، بأن هذا يصح بشكل عام، مثل الموجود في الحالة الخاصة، بالظهور الخارج عن المعتاد للشعر، على الحلقوم والأرجل الأمامية الخاصة بذكر الماعز الأموني^(١)، أو الموجود في تلك اللحية الهائلة، الخاصة بذكور شبه القريديات^(٢). ومثل تلك الدراسة، التي استطعت القيام بها للطبيعة، تجعلني أؤمن بأن الأجزاء أو الأعضاء الجسدية، التي تكون متكونة بشكل عال، قد تم اكتسابها عند مرحلة ما، من أجل غرض خاص. ومع تلك الوعول، التي يكون فيها الذكر البالغ ملوناً، بشكل أقوى عن الأنثى، ومع تلك القروء التي يكون فيها الشعر الموجود على الوجه، مرتباً بشكل أنيق، وملوناً بطريقة متنوعة، فإنه يبدو من المحتمل، أن تكون التيجان والخصلات من الشعر، قد تم اكتسابها كوسائل للزينة، وأنا أعلم أن ذلك هو رأي بعض علماء التاريخ الطبيعي. وإذا كان هذا صحيحاً، فإنه لن يكون هناك إلا القليل من الشك، في أنه قد تم اكتسابهم، أو على الأقل تم تعديلهم، من خلال الانتقاء الجنسي، ولكن المشكوك فيه، هو إلى أي مدى يمكن بسط نفس تلك الوجهة من النظر، على الحيوانات الثديية الأخرى.

Ammotragus

(١) الماعز الأموني *

Pethecia

(٢) شبه القريديات *

اللون الخاص بالشعر والخاص بالجلد العارى^(١)

سأقوم أولاً بالتقديم بشكل مختصر، لجميع الحالات المعروفة لى، الخاصة بذكور الحيوانات رباعية الأقدام، المختلفين فى اللون عن الإناث. فمع الحيوانات الجرابية^(٢)، وكما أخبرنى "السيد جولدا" Mr. Gould، من النادر أن يختلف الشقان الجنسيان فى هذا الاعتبار، ولكن حيوان الكنغر الكبير الأحمر^(٣)، يقدم استثناء ملفتاً للنظر، "فإن لوناً أزرق رقيقاً، يكون هو المسحة اللونية السائدة، فى تلك الأجزاء من الأنثى، التى تكون فى الذكور حمراء اللون"^[١٩]. وفى حيوان الأيوسوم مزدوج الرحم^(٤)، الخاص بـ"كابين" Cayenne (فى جيانا الفرنسية)، يقال عن الأنثى إنها تكون أكثر احمراراً من الذكر. ويعلق "الدكتور جراى" Dr. Gray على القوارض^(٥) بقوله، "السنجاب"^(٦) الأفريقية، وخاصة تلك الموجودة فى المناطق الاستوائية^(٧)، يكون الفراء فيها، أزهى بشكل كبير، وأكثر إشراقاً، فى بعض فصول السنة عن فصول أخرى، والفراء الخاص بالذكر، يكون بشكل عام، أكثر زهاء، عن ذلك الخاص بالأنثى"^[٢٠]. وقد أخبرنى "الدكتور جراى" أنه قام بتفرقة السناجب الأفريقية، وذلك بناءً على ألوانهم الزاهية بشكل غير عادى، وهم أفضل من يوضح هذا الاختلاف. وأنثى الجرذ دقيق الحجم^(٨)، الخاص بروسيا، يكون ذا مسحة لونية أكثر بهامة وأكثر قذارة، عن الذكر. وفى عدد كبير من الخفافيش، يكون الفراء الخاص بالذكر، أفتح فى اللون، عن الموجود فى الأنثى^[٢١]. ويعلق أيضاً "السيد دوبسون" Mr. Dobson، بالنسبة لتلك الحيوانات

Naked	(١) عارى
Marsupials	(٢) الحيوانات الجرابية = الجرابيات
Great red kangaroo	(٣) حيوان الكنغر الكبير الأحمر *
Didelphis opossum	(٤) حيوان الأيوسوم مزدوج الرحم *
Rodents	(٥) القوارض = الحيوانات القارضة
Squirrels	(٦) السناجب
Tropical regions	(٧) المناطق الاستوائية
Mus minutus	(٨) الجرذ دقيق الحجم *

بقوله: "الاختلافات، اعتماداً بشكل جزئى أو كلى، على حيازة الذكر لفراء، نو درجة لونية متألقة، بشكل أكبر بكثير، أو متميزة، بواسطة علامات مختلفة، أو بواسطة الطول الأكبر، لأجزاء معينة، يتم الالتقاء بها فقط، إلى حد له اعتباره، فى الخفافيش المقتاة بالثمار^(١)، التى تكون فيها حاسة الإبصار، متكونة بشكل حسن". وهذه الملحوظة الأخيرة تستحق الانتباه، على أساس مردودها على التساؤل، عما إذا كانت الألوان الزاهية مفيدة لذكور الحيوانات، نتيجة لكونها وسائل زخرفية. وفى واحد من الطبقات الخاصة بحيوانات الكسلان، فإنه أصبح من المستقر حالياً، كما يصرح "الدكتور جراى" بقوله: "إن الذكور تكون مزينة بشكل مختلف عن الإناث، وهذا يعنى، أنه يكون لديهم رقعة من الشعر الناعم القصير، الموجودة بين الأكتاف، وهى التى تكون فى العادة، ذات لون يرتقالى بشكل أو بآخر، وفى أحد الأنواع، تكون ناصعة البياض. وعلى العكس من ذلك، فإن الإناث تكون خالية، من تلك العلامة".

الحيوانات الأرضية الآكلة للحوم، والآكلة للحشرات^(٢)، من النادر أن تُظهر أى اختلافات جنسية، من أى صنف، بما فى ذلك اللون. ومع ذلك، فإن الأسيلوت^(٣) يمثل استثناء، وذلك لأن الألوان الخاصة بالأنثى، بالمقارنة لتلك الخاصة بالذكر، تكون أقل وضوحاً، فاللون الظبيانى^(٤) يكون أقل دكاته، والأبيض أقل نقاءً، والخطوط تكون أقل فى العرض، والرقطات أقل فى القطر"^[٢٢]. والشقان الجنسيان الخاصان بالوشق وسيط الحجم^(٥)، يختلفان كذلك، ولكن بدرجة أقل، فإن درجات اللون الخاصة بالأنثى، تكون أكثر بهاته، عن الموجودة فى الذكر، والرقطات أقل سواداً. وعلى الجانب الآخر، فإن الحيوانات البحرية الآكلة للحوم، أو الفققات^(٦)، تختلف فى بعض الأحيان، بشكل

Frugivorous bats	(١) الخفافيش المقتاة بالثمار
Insectivora	(٢) الآكلة للحشرات
Ocelot= Felis paradalis	(٣) الأسيلوت = نمر الحقول: قطة وحشية مرقطة كالفهد *
"Le fauve"= Fawn	(٤) لون ظبيانى = بنى مصفر خفيف *
Felis mitis	(٥) الوشق (الليث) وسيط الحجم *
Seals	(٦) الفققات

له اعتباره، فى اللون، وتقوم بتقديم اختلافات جنسية أخرى ملحوظة، كما قد رأينا بالفعل. وبهذا الشكل، فإن الذكر الخاص بالفقمة ذات الأذان الضاربة للسواد^(١)، الخاصة بنصف الكرة الأرضية الجنوبية، تكون ذات طيف بنى اللون من أعلى، بينما تكون الأنثى، التى تكتسب مسحاتها اللونية البالغة، فى وقت أكثر تبيكراً عن الذكر، بلون رمادى داكن من أعلى، والصفار الخاصة بكل من الشقين الجنسيين بلون شوكلاتى^(٢) داكن. والذكر الخاص بالفقمة المتأوهة على الأرض^(٣)، الخاص بالشمال، يكون لونه رمادى يميل إلى الأسمر المصفر^(٤)، مع علامة غريبة قاتمة، على شكل السرج^(٥)، فوق الظهر، والأنثى تكون أصغر بكثير فى الحجم، ولديها مظهر مختلف جداً، فإنها تكون "بلون أبيض معتم، أو لون قشى"^(٦) يميل للصفار، مع طيف لوني أسمر مصفر^(٧)، على الظهر"، وتكون الصغار فى أول الأمر بلون أبيض ناصع، ومن الممكن "بصعوبة تمييزها، عن الروابى الثلجية"^(٨) والجليد، وبهذا الشكل، فإن ألوانهم يكون لها دور، على أساس أنها وسيلة للحماية" [٢٣].

الاختلافات الجنسية الخاصة باللون، تحدث فى الحيوانات المجترة، بشكل أكثر شيوعاً، عنها فى أى رتبة أخرى. وأحد الاختلافات من هذا الصنف، شىء عام، فى الوعول ملتوية الأنف^(٩)، وهكذا فإن ذكر الثور الأزرق^(١٠)، يكون لونه رمادياً مزرقاً وأكثر دكاًنة بكثير، عن الأنثى، مع الرقعة المربعة البيضاء الموجودة على الحلقوم،

Otaria nigrescence	(١) الفقمة ذات الأذان الضاربة للسواد *
Chocolate colour	(٢) لون شوكلاتى
Phoca groenlandica	(٣) الفقمة المتأوهة على الأرض (فقمة جرين لاند) *
Tawny	(٤) لون أسمر مصفر
Saddle-shaped	(٥) على شكل السرج
Straw (colour)	(٦) لون أصفر قشى
Tawny hue	(٧) طيف لوني أسمر مصفر
Icy hummocks	(٨) الروابى الثلجية
Strepsicerene antelopes	(٩) الوعول ملتوية الأنف *
Nilghau= Portax picta= Blue ox	(١٠) الثور الأزرق *

والعلامات البيضاء على التتواء المشعرة، الموجودة في مؤخرة القوائم فوق الحافر^(١)، والرقطات السوداء الموجودة على الأذان، التي تكون متباينة بشكل أكبر. ولقد رأينا في هذا النوع، أن المعارف، وخصلات الشعر، تكون بالمثل، أكثر ظهوراً في الذكر، عنها في الأنثى، غير مقرنة^(٢). ولقد أخبرني "السيد بليث" أن الذكر، بدون القيام بطرح شعره، يصبح بشكل نوري، أكثر دكاشة في اللون في أثناء موسم التكاثر. والذكور اليافعة لا يمكن تمييزها، عن الإناث اليافعة، إلى أن تبلغ حوالي اثني عشر شهراً في العمر، وإذا تمت إزالة الذكورية^(٣) الخاصة بالذكر، قبل هذه المرحلة، فبناءً على نفس العالم، فإنه لا يقوم بتغيير لونه على الإطلاق. والأهمية الخاصة بالحقيقة الأخيرة، على أساس أنها دليل، على أن التلوين الخاص بالثور الأزرق، نو أصل جنسي، تصبح واضحة، عندما يصل إلى سمعنا^[٢٤]، أن كلا من الرداء الصيفي الأحمر، والرداء الشتوي الأزرق، الخاصين بالأيل الفرجينى^(٤)، لا يتم التأثير عليهما على الإطلاق، عن طريق إلغاء الذكورة. ومع معظم أو جميع الأنواع عالية التزوين، التابعة للماعز الأحمر الأصلي^(٥)، فإن الذكور يكونون أدكن في اللون، من الإناث غير المقرنة، ومعارفهم من الشعر، تكون أكثر ظهوراً بشكل كامل. وفي الذكر الخاص بهذا الوعل الرائع، وهو وعل العلند الدربانى^(٦)، فإن الجسم يكون أكثر حماراً، والعنق بأكملها أكثر سواداً، والشريط الأبيض، الذي يقوم بالفصل فيما بين تلك الألوان، يكون أكثر عرضاً، عن الموجود في الأنثى. وفي وعل العلند الخاص بمنطقة الكاب^(٧) أيضاً، فإن الذكر يكون أدكن قليلاً عن الأنثى^[٢٥].

- Fetlocks (١) التتواء المشعرة في مؤخرة القوائم فوق الحافر = خصلات الشعر القديمة *
- Hornless (٢) غير مقرن = بدون قرون
- Emasculate (٣) إزالة الذكورية = إلغاء الذكورة = الخصى *
- Verginian deer (٤) الأيل الفرجينى *
- Tragelaphus (٥) الماعز الأحمر الأصلي *
- Derbyan eland (٦) وعل العلند الدربانى *
- Cape eland (٧) وعل العلند الخاص بالكاب = العلند الكابى *

الذكر فى الغزال الأسود الهندى^(١)، الذى يتبع قبيلة أخرى من الطباء، يكون داكناً جداً، أو أسود اللون تقريباً، بينما تكون الأنثى غير المقرنة، باللون الطبيبانى (البنى المصفر الخفيف)^(٢). وكما أخبرنى "السيد بليث"، فنحن نتقابل فى هذا النوع، مع سلسلة مماثلة تماماً من الحقائق، مثل تلك الموجودة فى الثور الأزرق^(٣)، وهى بالتحديد، فى تغيير الذكر لونه بشكل دورى، فى أثناء موسم التكاثر، وفى تأثيرات محو الذكورة على هذا التغيير، وفى عدم إمكانية التمييز بين الصغار الخاصة بكل من الشقين الجنسين، عن بعضهما الآخر. وفى الوعل الأسود^(٤)، يكون الذكر أسود اللون، والأنثى، علاوة على صغار الشقين الجنسين، يكونوا باللون البنى. وفى وعل سينج سينج^(٥)، يكون الذكر أكثر زهاءً بكثير فى التلوين، عن الأنثى غير المقرنة، ويكون صدره وبطنه باللون الأسود، وفى وعل كعامة^(٦)، تكون العلامات والخطوط، التى تتواجد فى أجزاء مختلفة من الجسم، سوداء اللون، بدلاً من اللون البنى الموجود فى الأنثى، وفى حيوان النو الرمادى الموشح بخطوط داكنة^(٧) (وعل الفرغونة)^(٨)، "تكون الألوان الخاصة بالذكر، مماثلة تقريباً، لتلك الخاصة بالأنثى، ولكنها أكثر وضوحاً، وذات درجة أزهى" [٢٦]. ومن الممكن إضافة حالات مناظرة أخرى.

الثور الباننتجى^(٩) الخاص بأرخبيل الملايو **Malayan Archipelago**، لونه أسود تقريباً، مع أرجل وأرداف^(١٠) بيضاء، والبقرة تكون ذات لون زاهٍ بنى يميل للرمادى^(١١).

Indian black-buck= Antelope bezoartica	(١) الغزال الأسود الهندى = الوعل الترياقى *
Fawn-colour	(٢) اللون الطبيبانى = البنى المصفر الخفيف
Portax picta	(٣) الثور الأزرق *
Antelope niger	(٤) الوعل الأسود *
Antelope sing-sing	(٥) وعل سينج سينج *
Antelope caama	(٦) وعل كعامة *
Brindled Gnu	(٧) حيوان النو (البهيمة الوحشية) الرمادى الموشح بخطوط داكنة *
Antelope gorgon	(٨) وعل الفرغونة (إحدى الأخوات أفعانويات الشعر الإغريقية) *
Banteng bull= Bos sondaicus	(٩) الثور الباننتجى *
Buttocks	(١٠) أرداف

مثمًا تكون الذكور اليافعة، إلى أن تبلغ ثلاث سنوات من العمر، وعندها سريعاً ما يتغير لونها. والثور الذي تزال ذكورته، يرتد إلى اللون الخاص بالأنثى. وأنثى ماعز كيماس^(٢)، تكون أكثر بهاته، وكل منها ومن أنثى الماعز الوحشى^(٣)، يقال عنهما إنهما يكونا ذاتا مسحات لونية، متساوقة بشكل أكثر، من ذكورهما. ومن النادر أن تظهر الأيائل، أى اختلافات جنسية فى اللون. وبالرغم من ذلك، فإن "جادج كاتون" قد أخبرنى بأنه فى الذكور الخاصة بأيل الوبيت (الأيل الكندى)^(٤)، يكون العنق، والبطن، والأرجل، بلون أدكن بكثير عن الأنثى، ولكن فى أثناء فصل الشتاء، فإن المسحات اللونية الداكنة، تتضاءل تدريجياً وتختفى. ويعن لى فى هذا المكان، أن أذكر، أن "جادج كاتون" لديه فى حديقته، ثلاثة أعراق من الأيل الفرجينى^(٥)، التى تختلف بشكل بسيط فى اللون، ولكن الاختلافات تكون مقصورة بشكل كامل تقريباً، على الرداء الشتوى الأزرق، أو الرداء التكاثرى، وعلى هذا الأساس، فإن هذه الحالة من الممكن مقارنتها، بتلك الحالات التى تم تقديمها فى باب سابق، والخاصة بالأنواع المتقاربة بشكل حميم، أو الأنواع النموذجية للطيور، التى تختلف عن بعضها الآخر، بشكل قاصر على ريش الزينة التكاثرى الخاص بها^[٢٧]. وإناث أيل المستنقعات^(٦)، الخاص بأمرىكا الجنوبية، علاوة على الصغار الخاصة بكل من الشقين الجنسيين، لا تحوز على الخطوط السوداء الموجودة على الأنف، والخط البنى المائل للسواد الموجود على الصدر، وهما علامتان مميزتان للذكور البالغة^[٢٨]. وأخيراً، فقد تم إخبارى بواسطة "السيد بليث"، بأن الذكر البالغ الخاص بأيل المحور^(٧)، الملون والمرقط بشكل جميل، يكون أكثر دكاة بشكل له اعتباره، عن الأنثى، وهذه الدرجة اللونية، لا يكتسبها الذكر المخصى على الإطلاق.

Dun	(١) لون بنى يميل للرمادى *
Kemas goat	(٢) ماعز كيماس *
Capra aegagrus	(٣) الماعز الوحشى *
Wapiti deer= Cervus canadensis	(٤) أيل الوبيت = الوعل الأمريكى = الوعل الكندى *
Virginian deer	(٥) الأيل الفرجينى *
Cervus paludosus	(٦) أيل المستنقعات *
Axis deer	(٧) أيل المحور *

الرتبة الأخيرة التي نحتاج إلى تناولها، هي تلك الخاصة بالحيوانات الرئيسة^(١). فإن الذكر الخاص بالليمور الملاجسى^(٢)، يكون في العادة، بلون أسود فحمى^(٣)، بينما تكون الأنثى بلون بني^[٢٩]. ومن ضمن الحيوانات رباعية الأيدي الخاصة بالعالم الجديد، فإن الإناث والصغار الخاصين بالقرود أكل الفطريات ذى الفراء^(٤) يكونون بلون أصفر يميل إلى الرمادى ومماثلين لبعضهم الآخر، وفي العام الثانى، يصبح الذكر اليافع بلون بنى محمر، وفي الثالث يصبح أسود اللون، فيما عدا البطن، التى مع ذلك، تصبح سوداء تماماً فى العام الرابع أو الخامس. ويوجد هناك أيضاً اختلاف ملحوظ بشدة فى اللون، بين الشقين الجنسيين الخاصين بالقرود الأكل للفطريات السدسى^(٥) والكبوشى المقلنس (الراهب)^(٦)، فإن الصغار الخاصة أيضاً بالنوع الأول، وأنا أعتقد الخاصة بالنوع الثانى، تكون مماثلة للإناث. ومع شبه القرود أبيض الرأس^(٧)، فإن الصغار بالمثل تكون مماثلة للإناث، التى تكون بلون أسود يميل للبنى من أعلى، وأحمر صدئ خفيف من أسفل، والذكور البالغة تكون سوداء. والطوق العنقى^(٨) من الشعر، الخاص بالنسناس المحفف^(٩)، يكون ممسوحاً باللون الأصفر فى الذكر، وبالأبيض فى الأنثى. وبالالتفات إلى العالم القديم Old World، فإن الذكور الخاصة بالقرود الشجرى المتوج^(١٠)، تكون دائماً سوداء اللون، باستثناء شريط أبيض فوق الحواجب^(١١)، والإناث

Primates	(١) الحيوانات الرئيسة = الرئيسات: الإنسان والقرود
Lemour macaco	(٢) الليمور الملاجسى *
Coal-black	(٣) لون أسود فحمى = سواد الفحم
Mycetes caraya	(٤) القرود الأكل للفطريات ذو الفراء *
Mycetes seniculus	(٥) القرود أكل الفطريات السدسى *
Cebus capucinus	(٦) قرود الكبوشى المقلنس *
Pithecia leucocephala	(٧) شبه القرود أبيض الرأس *
Ruff	(٨) الطوق العنقى
Ateles marginatus	(٩) النسناس المحفف *
Hylobates hoolock	(١٠) القرود الشجرى المتوج *
Brow	(١١) حاجب (العين)

تختلف من اللون البنى المبيض، إلى مسحة لونية داكنة مختلطة مع الأسود، ولكنها لا تكون أبداً سوداء بشكل كامل [٣٠]. وفي القرد الذيال القمري^(١) الجميل، فإن رأس الذكر البالغ، تكون ذات لون أسود فاحم، بينما تلك الخاصة بالأنثى، فإنها تكون بلون رمادى داكن، وفي الذكر، فإن الفراء الموجود بين الأفضاخ، يكون ذا لون بنى مصفر خفيف أنيق، وفي الأنثى يكون أفتح لوناً. وفي القرد الذيال ذى الشارب^(٢)، فإن الاختلاف الوحيد الموجود بين الشقين الجنسيين، هو أن الذيل الخاص بالذكر، يكون لونه كستنائيا، وذلك الخاص بالأنثى لونه رماديا، ولكن "السيد بارثليت" أخبرنى، بأن جميع درجات اللون، تصبح واضحة بشكل أكثر فى الذكر، عندما يكون بالغاً، بينما تظل فى الأنثى، كما كانت فى أثناء فترة اليفوع. وبناء على الرسومات الملونة، التى قدمها "سولومون موللر" Solomon Muller، فإن الذكر الخاص بالقرد المقدس الأسود البراق^(٣)، يكون لونه أسود تقريباً، والأنثى تكون بلون بنى شاحب. وفي القرد الذيال كلبى الذيل^(٤)، والقرد الذيال الأخضر الرمادى^(٥)، فإن أحد الأجزاء من الجسم، الذى يكون مقصوراً على الشق الجنسى الذكرى، يكون ذا لون أزرق أو أخضر متألق إلى أقصى حد، ويتباين بشكل ملفت للنظر، مع الجلد العارى الموجود على الجزء الخلفى من الجسم، الذى يكون باللون الأحمر المشرق.

وأخيراً، ففى فصيلة قرود البابون، فإن الذكر البالغ من القرد كلبى الرأس المقدس^(٦)، يختلف عن الأنثى، ليس فقط عن طريق معرفته الهائلة، ولكن بشكل بسيط، فى اللون الخاص بالشعر، والخاص بالجسأت^(٧) الجلدية العارية. وفي قرد الميمون

Cercopithecus diana	(١) القرد الذيال القمري *
Cercopithecus cephus= Moustache monkey	(٢) القرد الذيال ذو الشارب *
Semnopithecus chrysomelas	(٣) القرد المقدس الأسود البراق *
Cercopithecus cynosurus	(٤) القرد الذيال كلبى الذيل *
Cercopithecus griseovirdis	(٥) القرد الذيال الأخضر الرمادى *
Cynocephalus hamadryas	(٦) القرد كلبى الرأس المقدس *
Callosity	(٧) جساءة = جلد متصلب

الضئيل^(١)، فإن الإناث والصغار يكونون أكثر شحوباً في اللون، مع لون أخضر أقل عن الموجود في الذكور البالغة. ولا يوجد أى عضو آخر، في طائفة الحيوانات الثديية بأكملها، يكون ملوناً بطريقة خارجة عن المعتاد، مثل الذكر البالغ لقرود الميمون^(٢). فإن الوجه في هذا العمر، يكون ذا لون أزرق رقيق، مع كون الحافة، وطرف الأنف ذوى لون أحمر متآلق، إلى أقصى حد. واعتماداً على البعض من الثقاة، فإن الوجه يكون موسوماً أيضاً بخطوط مبيضة، ويكون مظللاً في أجزاء منه باللون الأسود، ولكن يبدو أن الألوان تكون قابلة للتقلب. ويوجد على مقدمة الرأس تاج من الشعر، وعلى الذقن لحية صفراء. "وجميع الأطراف العليا لأفخاذهم، وللمساحة الكبيرة العارية من أردافهم، تكون ملونة بشكل متماثل، باللون الأحمر القانى إلى أقصى درجة، مع التداخل للون الأزرق، وبدون أى نقصان حقيقى فى المظهر الأنيق"^[٢١]. وعندما يتم إثارة الحيوان، فإن جميع الأجزاء العارية، تصبح مصبوبة بشكل أكثر حيوية. وقد قام العديد من الثقاة، باستخدام أقوى التعبيرات، فى أثناء وصفهم لتلك الألوان المتألقة، التى قاموا بمقارنتها، بتلك الخاصة بأكثر الطيور تألقاً. وهناك خاصية أخرى جديرة بالملاحظة، تتمثل فى أنه عندما تكون الأسنان النابية متكونة بشكل كامل، فإنه يتم تشكيل نتوءات هائلة من العظم فوق كل وجنة^(٣)، التى تكون مثلومة^(٤) طولياً بشكل عميق، والجلد العارى فوقهم، يكون ملوناً بشكل متآلق، كما تم وصفه منذ قليل (شكل ٦٩). وفى الإناث البالغات، وفى الصغار الخاصة بكل من الشقين الجنسيين، فإن تلك النتوءات، يكون من الصعب ملاحظتها، والأجزاء العارية تكون أقل زهاء فى التلوين بكثير، ويكون الوجه أسود اللون تقريباً، ممسوحاً باللون الأزرق. ومع ذلك، ففى

Drill= *Cynocephalis leucophaeus* = (١) قرود الميمون الضئيل: ميمون صغير الحجم

كلى الرأس أبيض المحيا: ذو هالة من الشعر الأبيض حول وجهه

Mandrill= *Cynocephalus mormon* (٢) قرود الميمون: قرود ضخمة مؤذنة فى غرب أفريقيا

(or moimon)

Cheek

(٣) وجنة = خد

Furrowed

(٤) مثلوم

الأنثى البالغة، فإن الأنف عند فترات منتظمة معينة من الزمن، يكون ممسوحاً باللون الأحمر.

الذكر فى جميع الحالات التى تم تقديمها حتى الآن، يكون أكثر قوة، وأزهى لوناً عن الأنثى، ويكون مختلفاً، عن الصغار الخاصة بكل من الشقين الجنسيين. ولكن كما هو الحال مع البعض القليل من الطيور، فإن الأنثى هى التى تكون أزهى تلويناً من الذكر، وهكذا فمع قرد الريص^(١)، فإن الأنثى يكون لديها سطح كبير من الجلد العارى حول ذيلها، ذا لون أحمر قرمزي فاتح^(٢) متألق، الذى كما أكد لى حراس الحدائق الحيوانية، يصبح أكثر وضوحاً بشكل دورى، ووجهها أيضاً، يكون ذو لون أحمر باهت. وعلى الجانب الآخر، فى الذكر البالغ، والصغار الخاصة بكل من الشقين الجنسيين (كما شاهدت فى حدائق الحيوان)، فلا الجلد العارى الموجود عن النهاية الخلفية للجسم، ولا الوجه، يظهر عليهما، أى أثر من اللون الأحمر. ومع ذلك، فإنه يبدو، من بعض التقارير المنشورة، أن الذكر يبدو عليه أحياناً، أو فى أثناء فصول معينة، بعض الآثار الضئيلة من اللون الأحمر. وبالرغم من أنه يكون بهذا الشكل أكثر تزييناً عن الأنثى، فإن فى جسده الأكبر فى الحجم، عن ذلك الخاص بالأنثى، وأسنانه النابية الأكبر، وسبلاته^(٣) الأكثر ظهوراً، وحيوده الحاجبية^(٤) الأكثر بروزاً، يكون القاعدة الشائعة، الخاصة بتفوق الذكر على الأنثى.

لقد قمت الآن بتقديم جميع الحالات المعلومة لى، الخاصة باختلاف اللون بين الشقين الجنسيين، للحيوانات الثديية. وبعض تلك الحالات، من الممكن أن تكون نتيجة لتمييزات، مقصورة على شق جنسى واحد، وتم انتقالها إلى نفس الشق الجنسى، بدون الحصول على أى فائدة، وبناء على ذلك، بدون المساعدة الخاصة بالانتقاء. ولدينا أمثلة على ذلك، مع حيواناتنا المدجنة، كما هو الحال فى الذكور

Rhesus monkey= Macacus rhesus

(١) قرد الريص: قرد هندي صغير قصير الذيل

Carmine colour

(٢) لون قرمزي فاتح

Whiskers

(٣) سبلات

Supercilliary ridges

(٤) الحيود الحاجبية

الخاصة بقطط معينة، التي تكون بلون أحمر صدئ، بينما تكون الإناث بلون ذبل السلحفاة^(١). وحالات مناظرة تحدث في الطبيعة: فإن "السيد بارتليت"، قد شاهد الكثير من الضروب السوداء من اليغور^(٢)، والفهد^(٣)، والثعلب^(٤)، والحيوان السلامي^(٥)، وحيوان الومبت^(٦)، وهو متأكد من أن جميع تلك الحيوانات - تقريباً - كانت ذكوراً. وعلى الجانب الآخر، فمع الذئاب^(٧)، والثعالب^(٨)، ويبدو مع السناجب^(٩) الأمريكية، فإن كلا من الشقين الجنسيين، تتم ولادتهما أحياناً بلون أسود. ومن ثم، فإنه من المحتمل تماماً مع بعض الحيوانات الثديية، أن يكون الاختلاف في اللون بين الشقين الجنسيين، وخاصة عندما يكون ذلك بشكل خلقى منذ الولادة^(١٠)، هو ببساطة النتيجة، بدون المساعدة الخاصة بالانتقاء، لحدوث واحد أو أكثر من التمايزات التي كانت منذ البداية، محدودة جنسياً في انتقالها.. وبالرغم من ذلك، فإنه من غير المحتمل أن يكون من المستطاع تفسير الألوان المتنوعة، الزاهية، والمتباينة، الخاصة ببعض المعين من الحيوانات رباعية الأقدام، وعلى سبيل المثال تلك القروود والوعول السابق ذكرها. ولابد من أن نضع نصب أعيننا، أن تلك الألوان لا تظهر في الذكر عند الولادة، ولكنها تظهر فقط، عند أو بالقرب من البلوغ، وبخلاف التمايزات المعتادة، فإنه يتم فقدانها، إذا تم سلب الذكورة من الذكر. ومن المحتمل في مجمل الأمر،

Tortoise-shell colour	(١) لون ذبل السلحفاة = لون عظم ظهر السلحفاة
Jaguar	(٢) اليغور: نمر أمريكي استوائى مرقط
Leopard	(٣) الفهد
Vulpine	(٤) الثعلب
Phalanger	(٥) الفلنجز = الحيوان السلامي (نسبة إلى أصابع أقدامه الخلفية المكففة) * : حيوان استرالى يتراوح حجمه ما بين الفأر والقطة
Wombat	(٦) حيوان الومبت: حيوان جرابى أسترالى شبيهه بدرج صغير
Wolves	(٧) الذئاب
Foxes	(٨) ثعالب
Squirrels	(٩) سناجب
Congenital	(١٠) خلقى = فطرى = منذ الولادة

أن تكون الألوان والصفات الزخرفية الأخرى الملحوظة بشدة، الخاصة بذكور الحيوانات رباعية الأقدام، مفيدة لهم، فى تنافسهم مع الذكور الأخرى، وأنها بناء على ذلك، قد تم اكتسابها من خلال الانتقاء الجنىسى. وهذه الوجهة من النظر يتم تعضيضها، عن طريق أن الاختلافات فى اللون بين الشقيين الجنىسيين، تحدث بشكل قاصر تقريباً، كما يمكن تحصيله من التفاصيل السابق ذكرها، على تلك المجموعات والمجموعات الفرعية من الحيوانات الثديية، التى تقوم بتقديم صفات جنسية ثانوية أخرى ملحوظة بشكل قوى، وهى التى تكون بالمثل، نتيجة للانتقاء الجنىسى.

الحيوانات رباعية الأقدام، تقوم بشكل واضح، بالانتباه للون. وقد لاحظ "السير س. باكر" Sir S. Baker بشكل متكرر، أن الفيل الأفريقى والكركدن^(١)، كانا يقومان بمهاجمة الجياد البيضاء أو الرمادية اللون بضراوة خاصة. ولقد قمت فى موضع آخر [٣٢]، بإظهار أنه من الواضح، أن الجياد نصف الوحشية^(٢)، تفضل التزاوج مع ذوى اللون المائل، وأن قطعاناً من الأيل الأسمر^(٣) ذات الألوان المختلفة، بالرغم من أنها تعيش مع بعضها، فإنها تتمتع بتباين، تمت المحافظة عليه لمدة طويلة. وإنها حقيقة أكثر دلالة، أن أنثى حمار الزرد^(٤)، كان من شأنها ألا تقبل المغازلات الخاصة بذكر حمار شائع^(٥)، إلا بعد أن تمت صباغته، لكى يماثل حمار زرد، وعندئذ، وكما يعلق "جون هنتر" John Hunter، "فإنها قامت باستقباله بتلقائية شديدة. وفى هذه الحقيقة الغريبة، فإن لدينا غريزة يتم إثارتها بمجرد اللون، الذى كان لديه تأثير قوى، كاف للتغلب على أى شىء آخر. ولكن الذكر لم يكن محتاجاً إلى ذلك، ولكون الأنثى حيواناً مماثلاً بعض الشىء لذاته، فقد كان ذلك كافياً لإثارته جنسياً"^(٦) [٣٣].

Rhinoceros	(١) الكركدن = الخرثيت = أنفى القرن *
Half-wild	(٢) نصف وحشى
Fallow-deer	(٣) الأيل الأسمر = الأيل الآدم (بلون أسمر يميل للصفرة)
Zebra	(٤) حمار الزرد = حمار وحشى = مخطط
Ass	(٥) حمار (شائع)
Rouse	(٦) يثير (جنسياً)

لقد رأينا فى أحد الأبواب السابقة، أن القدرات الذهنية^(١) الخاصة بالحيوانات العليا، لا تختلف فى النوعية^(٢)، بالرغم من اختلافها كثيراً فى الدرجة، عن القدرات المتطابقة الخاصة بالإنسان، وخاصة تلك الخاصة بالأعراق المنحطة والهمجية^(٣)، وقد يبدو أن تذوقهم للشئ الجميل، ليس مختلفاً بشكل عريض، عن ذلك الخاص بالحيوانات الرباعية الأيدى. وكما يقوم الزنجى الأفريقى، برفع اللحم الموجود على وجهه، إلى حيود متوازية، "أو أثرات التئام تملو فوق السطح الطبيعى، وتلك التشوهات البشعة، يتم اعتبارها مفاتن شخصية عظيمة"^[٣٤]، وكما يقوم الزوج والهمجيون الموجودون فى الكثير من أجزاء العالم، بصبغ وجوههم بخطوط حمراء، أو زرقاء، أو بيضاء، أو سوداء، فهكذا يبدو أن ذكر الميمون الأفريقى، قد اكتسب وجهه الملون، العميق التجاعيد^(٤) والمبهرج^(٥)، نتيجة لأنه قد أصبح بهذا الشكل، أكثر جاذبية للأنثى. ولاشك فى أنه انطباع على أعلى درجة من البشاعة بالنسبة لنا، أن تكون النهاية الطرفية لأجسامنا، ملونة لغرض الزينة، بشكل أكثر تعلقاً من الوجه، ولكن ذلك ليس أكثر غرابة، عن أن الذيل الخاص بالكثير من الطيور، قد يكون مزيناً بشكل خاص.

لا يوجد لدينا فى الوقت الحالى، بالنسبة إلى الحيوانات الثديية، أى دليل على أن الذكور تبذل مجهوداً، لاستعراض مفاتنها أمام الأنثى، والطريقة المتقنة، التى يتم بها إنجاز ذلك، بواسطة ذكور الطيور والحيوانات الأخرى، تمثل أقوى برهان فى جانب الاعتقاد، بأن الإناث يشعرون بالإعجاب، أو يتم إثارتهم، عن طريق الزينات والألوان، التى يتم استعراضها أمامهن. ومع ذلك، فإن هناك توازٍ ملفت للأنظار، بين

Mental powers	(١) القدرات الذهنية
Kind	(٢) النوعية
Barbarous	(٣) همجى = غير متمدين
Deeply furrowed	(٤) عميق التجاعيد
Gaudily	(٥) المبهرج

الحيوانات الثديية، والطيور فى جميع صفاتهم الجنسية الثانوية، وبالتحديد، فى أسلحتهم المعدة للقتال مع الذكور المنافسة، وفى اللاحقات الزخرفية^(١)، وفى ألوانهم. وفى كل من الطائفتين، عندما يكون الذكر مختلفاً عن الأنثى، فإن الصغار الخاصة بكل من الشقين الجنسيين، يكونون دائماً تقريباً، مماثلين لبعضهم الآخر، وفى الغالبية العظمى من الحالات، فإنهم يكونون مماثلين، للأنثى البالغة. وفى كل من الطائفتين، فإن الذكر يتخذ الصفات المميزة لشقه الجنىسى، قبل بلوغه العمر الخاص بالتكاثر بقليل، وإذا ما تمت إزالة ذكورته فى مرحلة أكثر تبكيراً، فإنه يفقد تلك الصفات. وفى كل من الطائفتين، فإن التغيير فى اللون، يكون فى بعض الأحيان، موسمياً، والمسحات اللونية الخاصة بالأجزاء العارية، تصبح فى بعض الأحيان، أكثر حيوية، فى أثناء القيام بالتودد الجنىسى. وفى كل من الطائفتين، فإن الذكر يكون دائماً تقريباً، ملوناً بشكل أكثر حيوية، أو أكثر شدة، عن الأنثى، ويكون مزيناً بتيجان، أكبر فى الحجم من الشعر أو الريش، أو لآحقات أخرى على هذه الشاكلة. وفى حالات استثنائية قليلة، تكون الأنثى الموجودة فى كل من الطائفتين، أكثر ارتفاعاً فى التزين عن الذكر. ومع الكثير من الحيوانات الثديية، وعلى الأقل فى الحالة الخاصة بواحد من الطيور، يكون الذكر أكثر إصداراً للرائحة، عن الأنثى. وفى كل من الطائفتين، يكون الصوت الخاص بالذكر، أكثر قوة عن ذلك الخاص بالأنثى. واعتباراً لذلك التوازي، فلا يبقى إلا القليل من الشك، فى أن نفس السبب، أيا كان، قد أدى مفعوله على الحيوانات الثديية والطيور، والنتيجة، فيما يتعلق بالصفات الزخرفية، من الممكن أن تعزى، كما يبدو لى، إلى التفضيل المستمر، لمدة طويلة، للأفراد التابعة لأحد الشقين الجنسيين، لبعض من الأفراد المعينة التابعة للشق الجنىسى المقابل، بالاشتراك مع نجاحهم، فى أن يتركوا ورائهم، عدداً أكبر من الذرية، لوراثة جاذبيتهم المتفوقة.

الانتقال المتساوى للصفات الزخرفية إلى كل من الشقين الجنسيين

الزخارف فى الكثير من الطيور، التى يقودنا التناظر إلى الاعتقاد، بأنه قد تم اكتسابها فى الأصل، بواسطة الذكور، قد تم انتقالها بشكل متساو - تقريباً - إلى كل من الشقين الجنسيين، ويمكننا الآن أن نتساءل، عن مدى انطباق هذه الوجهة من النظر، على الحيوانات الثديية. ومع عدد له اعتباره من الأنواع الحية، وخاصة الخاصة بالأصناف الصغرى فى الحجم، فإن كلا من الشقين الجنسيين، قد تم تلوينهما، بشكل مستقل عن الانتقاء الجنىسى، وذلك من أجل التماس الحماية، ولكن ذلك، حسب قدرتى على الحكم على الأشياء، لم يكن بطريقة ملفتة للنظر، كالموجود فى معظم الطوائف المتدنية فى المستوى. ويعلق "أودوبون"، بأنه فى كثير من الأحيان، ما كان يختلط عليه الأمر مع فأر المسك^(١) [٣٥]، فى أثناء جلوسه على الضفاف الخاصة بجدول طينى، وحسابه كتلة من التراب^(٢)، وأن التماثل كان بدرجة كبيرة. والأرانب الوحشية^(٣) فى شكلها مثال مألوف للتخفى^(٤)، من خلال اللون، ومع ذلك، فإن هذا المبدأ يفشل بشكل جزئى، فى نوع متقارب بشكل حميم، وهو الأرنب الشائع، وذلك لأنه فى أثناء عدوه إلى جحره، فإنه يصبح واضحاً لهاوى الصيد^(٥)، وبلا شك لجميع الوحوش المفترسة^(٦)، عن طريق ذيله الأبيض المرتفع إلى أعلى. ولا يشك أحد فى أن الحيوانات رباعية الأقدام، التى تقطن المناطق المكسوة بالجليد^(٧)، قد أصبحت بيضاء اللون، لكى تكتسب الحماية من أعدائهم، أو لتسهيل مباغتتها للفرائس. وفى المناطق التى لا يبقى فيها الجليد لمدة طويلة، فإن الرداء الأبيض من شأنه أن يكون ضاراً، وبالتالي، فإن الأنواع الحية من

Musk-rat	(١) فأر المسك
Clod of earth	(٢) كتلة من التراب
Hare	(٣) الأرانب الوحشية: مشقوقة الشفة العليا
Concealment	(٤) التخفى
Sportsman	(٥) هاوى الصيد = الصائد
Beasts of prey	(٦) الوحوش المفترسة
Snow-clad	(٧) مكسو بالجليد

ذوات هذا اللون، تكون نادرة إلى أقصى حد، فى الأجزاء الحارة من العالم. ومما يستحق الملاحظة، أن الكثير من الحيوانات رباعية الأقدام، التى تقطن مناطق باردة، بالرغم من أنها لا تتخذ رداء شتويًا أبيض، فإنها تصبح أكثر شحوباً فى اللون، فى ذلك الفصل من العام، ومن الواضح أن ذلك نتيجة مباشرة، للظروف التى قد تعرضوا لها، منذ وقت طويل. ويصرح "بالاس" Pallas [٣٦]، بأن تغييراً على هذه الشاكلة، يحدث فى سيبيريا Siberia مع الذئب، ونوعين من بنات عرس^(١)، والجواد الداخن، والجواد ضئيل الحجم^(٢)، والبقرة الداخنة، ونوعين من الظباء، وأيل المسك^(٣)، واليحمور^(٤)، والإلك^(٥)، وأيل الرنة^(٦)، واليحمور، على سبيل المثال، لديه رداء صيفى أحمر، ورداء شتوى أبيض يميل إلى الرمادى، ومن المحتمل أن يفيد الأخير، كوسيلة للحماية للحيوان، فى أثناء تجوله خلال الأحراش غير المورقة^(٧)، المرقشة بالجليد والصقيع أشيب اللون^(٨). وإذا كان للحيوانات السابق ذكرها، أن تقوم ببسط مآلفها^(٩)، إلى مناطق مغطاة بالجليد بشكل دائم^(١٠)، فإن من المحتمل أن يكون من شأن أرديتها الشتوية الشاحبة، أن تصبح من خلال الانتقاء الطبيعى، بلون أكثر فأكثر بياضاً، إلى أن تصبح بيضاء مثل الجليد.

لقد قدم لى "السيد ريكس" Mr. Reeks مثالاً غريباً، خاصاً بحيوان يستفيد من كونه ملوناً بشكل مميز. فإنه قام بتربية ما بين خمسين إلى ستين من الأرناب

Mustela	(١) بنات عرس = جمع ابن عرس *
Equus hemionus	(٢) الجواد الضئيل الحجم *
Musk-deer	(٣) أيل المسك
Roe	(٤) اليحمور
Elk	(٥) الإلك = حيوان الإلكة: أيل كبير الحجم
Reindeer	(٦) أيل الرنة *
Leafless	(٧) غير مورق *
Hoar-forst	(٨) الصقيع أشيب اللون *
Range	(٩) مآلف: مساحة التواجد
Perpetually	(١٠) بشكل دائم = بشكل مستمر

المرقطة^(١) بالأبيض والبنى، فى بستان^(٢) فسيح محاط بالجدران، وكان لديه فى نفس الوقت، بعض القطط الملونة بشكل مماثل بداخل منزله. والقطط التى على هذه الشاكلة، كما لاحظت فى كثير من الأحيان، تكون ملفتة للنظر بشكل كبير، فى أثناء النهار، ولكن بما أنها كانت معتادة على الرقود مترقبة، فى أثناء فترة الغسق، عند أفواه الجحور، فإنه يبدو أن الأرنب لم تتمكن من تمييزهم، عن زملائهم متعددى الألوان^(٣). وكانت النتيجة فى خلال ثمانية عشر شهراً، أن تم إهلاك كل واحد من تلك الأرنب متعددة التلوين، وكان هناك ما يدل على أن ذلك، قد تم القيام به عن طريق القطط. ويبدو أن اللون يكون ذا فائدة لحيوان آخر، وهو الظربان^(٤)، بطريقة كان لدينا أمثلة عديدة منها، موجودة فى طوائف أخرى. ولن يقوم أى حيوان بشكل إرادى، بمهاجمة واحد من تلك الكائنات الحية، اعتماداً على الرائحة المفزعة التى يقوم بإصدارها، عندما تتم إثارة غضبه، ولكن فى أثناء الظلمة، فقد لا يكون من السهل التعرف عليه، ومن المحتمل أن تتم مهاجمته، بواسطة أحد الوحوش المفترسة. وبناء على ذلك، وكما يعتقد "السيد بلت" Mr. Belt^[٣٧]، فإن الظربان يكون مزوداً بذيل كث كبير أبيض، الذى يتم استخدامه كوسيلة تحذير واضحة.

بالرغم من أنه لا بد لنا من الاعتراف، بأن الحيوانات رباعية الأقدام، قد تلقت مسحاتها اللونية الحالية، إما على أساس أنها وسيلة للحماية، أو على أنها وسيلة مساعدة للحصول على الفريسة، ومع ذلك فمع حشد من الأنواع، تكون الألوان واضحة جداً، ومميزة الترتيب جداً، إلى درجة تسمح لنا، لافتراض أنه يتم استخدامها لتلك الأغراض. ومن الممكن لنا أن نأخذ كمثال توضيحى، بعضاً من الطباء، فعندما نرى الرقعة المربعة البيضاء الموجودة على الحلقوم، والعلامات البيضاء الموجودة

Piebald

(١) مرقط = موسوم بالبقع

Orchard

(٢) بستان

Parti-colour

(٣) متعدد الألوان

Skunk

(٤) الظربان

على النتوءات، الحاملة لخصلات الشعر فى مؤخرة القوائم فوق الحافر^(١)، الرقعات السوداء المستديرة الموجودة على الأذان، نجد أن جميعها، أكثر تبايناً فى الذكر الخاص بالثور الأزرق^(٢)، عنها فى الأنثى، وعندما نرى أن الألوان تكون أكثر حيوية، وأن الخطوط الضيقة البيضاء الموجودة على الجانب^(٣)، والشريط الأبيض العريض الموجود على الكتف، تكون أكثر تبايناً فى الذكر الخاص بحورية الجبل الدريانية^(٤)، عن الموجود فى الأنثى، وعندما نرى اختلافاً مماثلاً، بين الشقين الجنسيين الخاصين بالماعز الأحمر الأصلي^(٥) (شكل ٧٠)، فإننا لا نستطيع أن نصدق، أن الاختلافات من هذا الصنف، قد تكون ذات أى فائدة، لأى من الشقين الجنسيين، فى سلوكياتهما الحياتية اليومية. ويبدو أن الاستنتاج الأكثر احتمالاً، أن العلامات المختلفة، قد تم اكتسابها فى أول الأمر، بواسطة الذكور، وأن ألوانها قد اشتدت، من خلال الانتقاء الجيسى، ثم تم بعد ذلك انتقالها، بشكل جزئى، إلى الإناث. وإذا تم الاعتراف بتلك الوجهة من النظر، فلا يمكن أن يكون هناك إلا القليل من الشك، فى أن الألوان والعلامات المميزة، الخاصة بالكثير من الطباء الأخرى، بالرغم من شيوعها فى كل من الشقين الجنسيين، قد تم اكتسابها وانتقالها بطريقة مماثلة. وعلى سبيل المثال، فإن كلا من الشقين الجنسيين الخاصين بحيوان الكودو (وعل الكودو لولبى القرون)^(٦) (شكل ٦٤) لديهما خطوط رأسية ضيقة بيضاء، على جوانبهما الخلفية، وعلامة بيضاء مزوية أنيقة، على مقدمات رءوسهما. وكل من الشقين الجنسيين الموجودين فى طبقة الدامالس^(٦)، يكونان ملونين بشكل شاذ، فالظهر والعنق فى الدامالس القزمى^(٨)

Fetlock	(١) نتوء يحمل خصلة شعر فى مؤخرة قائمة الحيوان فوق الحافر مباشرة
Portax picta	(٢) الثور الأزرق *
Flank	(٣) الجانب
Oreas derbyanus	(٤) حورية الجبل الدريانية *
Tragelaphus scriptus	(٥) الماعز الأحمر الأصلي *
Koodoo= Strepsiceros Kudu	(٦) حيوان الكودو: وعل الكودو لولبى القرون *
Damalis (genus)	(٧) طبقة الدامالس *
Damalis pygarga	(٨) حيوان الدامالس القزمى *

يكونان باللون الأحمر الأرجواني، الذى يتظلل على الجوانب إلى الأسود، وتلك الألوان تكون مفصولة بشكل فجائى، عن البطن البيضاء اللون، وعن المساحة البيضاء الكبيرة الموجودة على الأرداف، والرأس تكون أكثر شذوذاً فى التلوين، بقناع أبيض مستطيل كبير، محفف بشكل ضيق باللون الأسود، الذى يغطى الوجه إلى أن يصل إلى العيون (شكل ٧١)، وهناك ثلاثة من الخطوط البيضاء على مقدمة الرأس، والأذان تكون موسومة باللون الأبيض. والخشوف^(١) الخاصة بهذا النوع، تكون ذات

لون بنى مصفر متسق. وفى الدامالس الأمهق الجبهة، فإن التلوين الخاص بالرأس يختلف، عن ذلك الخاص بالنوع الأخير، فى وجود خط مفرد أبيض بدلاً من الثلاثة خطوط، وفى أن الأذان تكون بيضاء بشكل كامل تقريباً^[٢٨]. وبعد أن قمت بالدراسة إلى أقصى استطاعتي، للاختلافات الجنسية الخاصة بالحيوانات التابعة لجميع الطوائف، فلا يمكننى أن أتجنب الاستنتاج، بأن الألوان المرتبة بشكل غريب، الخاصة بالكثير من الطباء، بالرغم من شيوعها فى كل من الشقين الجنسيين، هى نتيجة للانتقاء الجنىسى، الذى تم تطبيقه فى المقام الأول على الذكر.

قد يكون من المحتمل، أن يتم بسط نفس الاستنتاج إلى البير^(٢)، وهو واحد من أجمل الحيوانات الموجودة فى العالم، الذى لا يمكن التمييز بين شقيه الجنسيين عن طريق اللون، حتى بواسطة التجار فى الحيوانات الوحشية. ويعتقد "السيد والاس"^[٢٩]، أن الرداء المخطط الخاص بالبير، "يتماثل"^(٣) كثيراً مع السيقان العمودية الخاصة بنبات الخيزران^(٤)، على أساس المساعدة بشكل كبير، فى إخفائه عن الفريسة، التى تقوم بالاقتراب منه". ولكن هذه الوجهة من النظر، لا تبدو مرضية بالنسبة لى. ولدينا بعض الأدلة البسيطة، بأنه من الممكن أن يكون جماله، نتيجة

Fawn

(١) خشف = الظبى المولود (جمع: خشوف)

Tiger

(٢) البير: النمر الآسيوى المخطط

Assimilate

(٣) يتماثل

Bamboo

(٤) نبات الخيزران

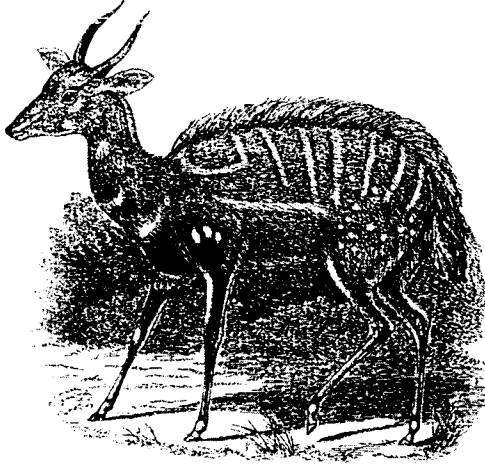

(شكل ٧٠)

الماعز الأحمر الأصلي * Tragelaphus Scirps
ذكر - (From the Knowsley Menagerie)

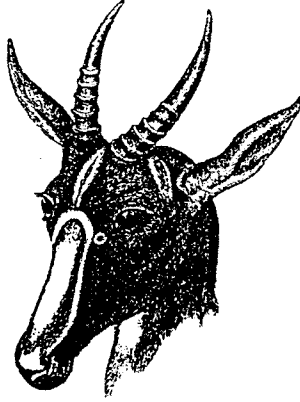

(شكل ٧١)

التيتل المؤزر أبيض الكفل * Damalis Pygarga
ذكر - (From the Knowsley Menagerie)

للانتقاء الجنسي، وذلك لأنه فى نوعين من فصيلة الليوث^(١)، تكون العلامات والألوان المتناظرة، أكثر زهاء فى الذكر، عنها فى الأنثى. وحمار الزرد^(٢) يكون مخططاً بشكل واضح، وتلك الخطوط لا تستطيع أن تقوم بتقديم أى حماية، فى السهول المنبسطة الخاصة بجنوب أفريقيا. ويقول "بورتشل" Burchell^[٤٠] فى وصفه لقطيع منه، بأن "تضليعاتهم^(٣) الأنيقة تلمع فى الشمس، والزهاء والانتظام الخاص بأرديتهم المخططة، قامت بتقديم صورة من الجمال الخارج عن المعتاد، الذى من المحتمل ألا يتم إغفاله، عن طريق أى حيوان آخر من رباعيات الأقدام". ولكن بما أنه فى جميع أرجاء كل فصيلة الخيليات^(٤)، يكون الشقان الجنسيان متطابقين فى اللون، فلا يوجد لدينا هنا، أى دليل خاص بالانتقاء الجنسي. وبالرغم من ذلك، فالذى يعزو الخطوط العمودية البيضاء والداكنة، الموجودة على الجوانب الخاصة بالطباء المختلفة، إلى هذه العملية، من المحتمل أنه سوف يقوم، ببسط نفس الوجهة من النظر، إلى الببر الملكى^(٥)، وحمار الزرد الجميل.

لقد رأينا فى باب سابق، أنه عندما تتبع صغار الحيوانات، التابعة لأى طائفة، نفس السلوكيات الحياتية الخاصة بوالديها تقريباً، ومع ذلك تكون ملونة بطريقة مختلفة، فإنه من الممكن استنتاج، أنهم قد احتفظوا بالتلون الخاص، بأحد الجدود العليا القديمة والمندثرة. وفى الفصيلة الخاصة بالخنازير^(٦)، وفى حيوانات التابير^(٧)، فإن الصغار تكون موسومة بخطوط طويلة، وبهذا الشكل فإنها تختلف، عن الأنواع البالغة الموجودة حالياً، فى هاتين المجموعتين. ومع الكثير من أصناف الأيائل، تكون الصغار

Felis (Family)	(١) فصيلة الليوث *
Zebra	(٢) حمار الزرد = الحمار الوحشى المخطط
Rib	(٣) تضليع
Equiadae	(٤) فصيلة الخيليات
Royal tiger	(٥) الببر الملكى
Pigs	(٦) خنازير
Tapir	(٧) حيوان التابير: حيوان أمريكى استوائى شبيه بالخنزير

موسومة برقعات بيضاء أنيقة، التي لا يبدو منها على أبائها أى أثر. ومن المستطاع تتبع سلسلة متدرجة من الأيل المحورى^(١)، الذى يكون كل من شقاه الجنسيان، عند جميع الأعمار، وفى أثناء جميع الفصول، مرقطين بشكل جميل (الذكر فى الواقع يكون أكثر شدة فى التلوين عن الأنثى)، إلى أنواع، لا يكون فيها المتقدم فى العمر ولا الصغير مرقطاً. وسوف أقوم بتحديد بعض من الدرجات الموجودة فى هذه السلسلة. فإن الأيل الخاص بمنشوريا^(٢)، يكون مرقطاً فى أثناء العام بأكمله، ولكن بناء على ما شاهدته فى الحدائق الحيوانية، فإن الرقعات تكون أكثر بهاته بكثير، فى أثناء فصل الصيف، عندما يكون اللون العام للرداء، أخف عما هو عليه فى أثناء الشتاء، حيث يكون اللون العام أكثر دكانه، وتكون القرون متكونة بشكل تام. وفى الأيل الخنزيرى^(٣)، فإن الرقعات تكون فى غاية الوضوح، فى أثناء فصل الصيف، عندما يكون الرداء باللون البنى المائل للاحمرار، ولكنها تختفى تماماً فى أثناء فصل الشتاء، عندما يكون الرداء باللون البنى^[٤]. وفى كل من هذين النوعين، تكون الصفار مرقطة. وفى الأيل الفرجينى^(٤)، يكون الصفار مرقطين بالمثل، وطبقاً لما أخبرنى به، فإن حوالى خمسة فى المائة من الحيوانات البالغة، التى تعيش فى حديقة "جادج كاتون"، يظهر عليها بشكل مؤقت، عند الفترة التى يتم فيها استبدال الرداء الصيفى الأحمر، بالرداء الشتوى المزرق اللون، صف من الرقاع على كل جانب، التى تكون دائماً بنفس العدد، بالرغم من أنها متغايرة جدا فى المعالم. ومن هذه الحالة، فلا يوجد هناك إلا درجة صغيرة جداً، للوصول إلى الغياب التام لتلك الرقعات، فى البالغين، عند جميع الفصول، وأخيراً، إلى اختفائهم، عند جميع الأعمار والفصول، كما يحدث مع بعض الأنواع المعينة. ونتيجة لتواجد هذه السلسلة المتكاملة، وبشكل أكثر خصوصية، نتيجة لأن الخشوف^(٥) الخاصة بالكثير من الأنواع، تكون مرقطة، فإنه من الممكن لنا

Axis deer

(١) الأيل المحورى *

Manchurian deer= Cervus mantchuricus

(٢) الأيل الخاص بمنشوريا: الأيل المنشورى *

Hog-deer= Hyelaphus porcinus

(٣) الأيل الخنزيرى *

Verginian deer

(٤) الأيل الفرجينى *

Fawns

(٥) الخشوف: الطباء حديثة الولادة

أن نخلص، إلى أن الأعضاء التي تعيش حالياً من فصيلة الأيل، هي الذراري^(١) الخاصة بنوع قديم ما، الذي كان مرقطاً مثل الأيل المحوري^(٢)، فى جميع الأعمار والفصول. ومن المحتمل أنه قد كان هناك جد أعلى أكثر قدماً، وكان مماثلًا لجدى المسك المائى^(٣)، وذلك لأن هذا الحيوان يكون مرقطاً، والذكور العديمة القرون، يكون لديها أسنان نابية بارزة كبيرة، التى مازال البعض القليل من الأيائل الحقيقية، يحتفظ ببقايا أثرية غير مكتملة منها. ويقوم جدى المسك أيضاً، بتقديم واحدة من تلك الحالات المشوقة، بشكل يربط مجموعتان مع بعضهما، وذلك لأنه متوسط^(٤) فى البعض المعين من الصفات العظمية^(٥)، بين الحيوانات الششنية^(٦) والحيوانات المجتررة^(٧)، التى كان يظن فى الماضى، أنها متباينة تماماً [٤٢].

تنشأ هنا صعوبة غريبة، فإننا إذا اعترفنا بأن الرقطات والخطوط البيضاء، قد تم اكتسابها فى أول الأمر، على أساس أنها وسائل للزينة، فكيف تاتى أن تم لمثل هذا العدد الكبير، من الأيائل الموجودة حالياً، وهى الذراري الخاصة بحيوان مرقط بشكل أرومى^(٨)، وجميع الأنواع الخاصة بالخنازير والتابير، المنحدرين عن حيوان مخطط بشكل أرومى، أن تكون قد فقدت زيناتها السابقة، فى حالتها البالغة؟ وأنا لا أستطيع أن أجيب على هذا التساؤل بشكل مرضى. ومن الممكن لنا أن نشعر بشكل مؤكد تقريباً، بأن الرقاط والخطوط قد اختفت، عند أو بالقرب من سن البلوغ، فى الجلود العليا، الخاصة بالأنواع الخاصة بنا، الموجودة حالياً، وبهذا الشكل، فإنه مازال يتم الاحتفاظ بها، عن طريق الصغار، ونتيجة للقانون الخاص بالوراثة عند الأعمار

Descendants	(١) الذراري: الذرية المنحدرة عن *
Axis deer	(٢) الأيل المحورى *
Hyomoschus aquaticus	(٣) جدى المسك المائى *
Intermediate	(٤) متوسط
Osteological	(٥) عظمى: له علاقة بالعظام
Pachyderms	(٦) الحيوانات الششنية: نوات الجلد الصفيق
Ruminants	(٧) الحيوانات المجتررة
Aboriginally	(٨) بشكل أرومى

المتطابقة، فإنها قد انتقلت إلى الصغار الخاصة بجميع الأجيال التالية. ومن المحتمل أنها قد كانت ميزة كبيرة، للأسد^(١) والليث الجبلي^(٢)، نتيجة للطبيعة المفتوحة لمأويها^(٣) المعتادة، لأن يفقدوا خطوطهم، ولأن يصبحوا بهذا الشكل، أقل وضوحاً لفرائسهم، وإذا كانت التمايزات المتعاقبة، التي تم عن طريقها اكتساب ذلك، قد حدثت بالفعل فى وقت متأخر من العمر، فإن الصغار قد كان من شأنهم، الاحتفاظ بخطوطهم، كما هو الحال الآن. وبالنسبة للأيائل، والخنازير، وحيوانات التايير، فقد تقدم لى "فريتز مولر" باقتراح مؤداه، بأن تلك الحيوانات، عن طريق الإزالة لرققاتهم وخطوطهم، من خلال الانتقاء الطبيعي، قد كان من شأنهم، أن يتم رؤيتهم بشكل أقل، عن طريق أعدائهم، وأنه قد كان من شأنهم، أن يكونوا محتاجين لهذه الحماية بشكل خاص، بمجرد أن ازدادت الحيوانات الأكلة للحم^(٤) فى الحجم والعدد، فى أثناء العصور الجيولوجية الثالثة^(٥). ومن المحتمل أن يكون هذا هو التفسير الصحيح، ولكنه من المستغرب بالفعل، أن يكون من شأن الصغار، ألا يتم حمايتهم بهذا الشكل، والأكثر من ذلك، أن يكون من شأن البالغين الخاصين ببعض الأنواع، أن يظلوا محتفظين بتلك الرققات، سواء بشكل جزئى أو بشكل كامل، فى أثناء جزء من السنة. ونحن نعلم، أنه عندما يتميز الحمار الشائع^(٦) الداكن، ويصبح لونه بنيا محمرا، أو رماديا، أو أسود، فإن الخطوط الموجودة على الأكتاف، أو حتى فوق العمود الفقرى، كثيراً ما تختفى، بالرغم من أننا لا نستطيع تفسير السبب. والقليل جدا من الجياد، باستثناء الأصناف قاتمة التلوين^(٧)، تكون حائزة على خطوط على أى جزء من أجسادها، ومع ذلك فإن لدينا سبباً قويا للاعتقاد بأن الجواد الأرومى، قد كان مخططاً على السيقان والعمود

- | | |
|-----------------------------|---------------------------------------|
| Lion | (١) أسد |
| Puma= Cougar= Mountain-lion | (٢) ليث الجبل: أحد الليوث الأمريكية * |
| Haunts | (٣) مأوى |
| Carnivora | (٤) الحيوانات الأكلة للحم |
| Tertiary periods | (٥) العصور الثالثة (الجيولوجية) * |
| Ass | (٦) الحمار الشائع * |
| Dun-coloured | (٧) قاتم التلوين = كميت |

الفقرى، ومن المحتمل على الأكتاف [٤٣]. وبناء على ذلك، فإن الاختفاء الخاص بالرقط والخطوط الموجودة فى الأيائل الموجودة الخاصة بنا، والخنازير وحيوانات التاير، من المحتمل أن تكون نتيجة، لتغيير فى اللون العام لأرديتهم، ولكن إذا ما كان هذا التغيير قد نتج، من خلال الانتقاء الطبيعى أو الجنسى، أو كان نتيجة للمفعول المباشر للظروف الحياتية، أو نتيجة لسبب آخر غير معروف، فإن ذلك شىء من المستحيل تقريره. وهناك ملحوظة قام بها "السيد سكلاتر" Mr. Sclater، توضح بشكل جيد، جهالتنا بالقوانين التى تقوم بتنظيم الظهور والاختفاء للخطوط، فالأنواع الخاصة بالحماريات^(١)، التى تقطن القارة الآسيوية، تكون خالية من الخطوط، ولا تحوز على الخط العابر للكتفين^(٢)، بينما تلك التى تقطن أفريقيا، تكون مخططة بشكل واضح، مع الاستثناء الجزئى للحمار الشريطى^(٣)، الذى لديه الخط الكتفى العابر فقط، وبشكل معتاد على بعض الشرائط الباهتة الموجودة على السيقان، وهذا النوع يقطن معظم المناطق المتوسطة، الخاصة بمصر العليا والحبشة [٤٤].

الحيوانات رباعية الأيدي^(٤)

قبل أن نصل إلى الختام، فإنه سوف يكون من المستحسن، إضافة بعض الملاحظات، عن وسائل الزينة الخاصة بالقرود. فإن الشقين الجنسيين الموجودين فى معظم الأنواع، يماثلان بعضهما الآخر فى اللون، ولكن فى البعض، كما قد رأينا، فإن الذكور تختلف عن الإناث، وخاصة فى اللون الخاص بالأجزاء العارية من الجلد، وفى الظهور الخاص بالحية، والسبيلات^(٥)، والمعروفة^(٦). والكثير من الأنواع تكون ملونة،

Asinus	(١) الحماريات = الحمير *
Cross shoulder strip	(٢) الخط (أو الشريط) العابر للكتفين = الخط الكتفى العابر *
Asinus treniopus	(٣) الحمار الشريطى *
Quadrumana	(٤) الحيوانات رباعية الأيدي
Whiskers	(٥) السبيلات
Mane	(٦) المعرفة



(شكل ٧٤)

رأس قرد الكيوشى المقلنس *

Cebus Capacinas

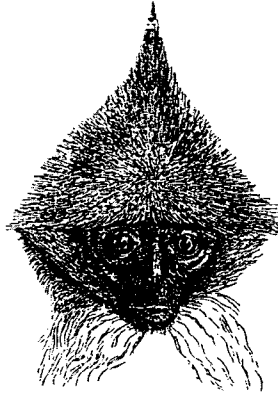

(شكل ٧٢)

رأس القرد غير المزيل المقدس المائل للأحمرار *

Semnopithecus rubicandus

تم تقديم هذا الشكل وما يتلوه (عن Prof. Gervais) ، لتوضيح الترتيب والتكوين الخارج عن الماكوف للشعر الموجود على الرأس



(شكل ٧٥)

رأس النسناس المحفف *

Ateles Marginatas

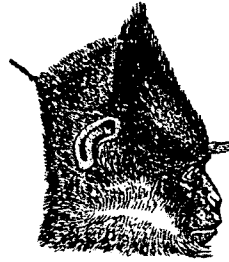

(شكل ٧٣)

رأس القرد غير المزيل المقدس البليد *

Semnopithecus Coma tas

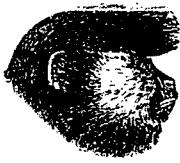

(شكل ٧٦)

رأس قرد الكيوشى المائل للوردى *

Cebus Vellerosus

إما بطريقة غاية فى الخروج عن المعتاد، أو غاية فى الجمال، وتكون مزودة بتيجان^(١) من الشعر، غاية فى الغرابة والأناقة، إلى درجة أنه من الصعب علينا، تجنب النظر إلى تلك الصفات، على أساس أنه قد تم اكتسابها بغرض التزين. والأشكال المرفقة (أشكال من ٧٢ إلى ٧٦)، تفيد فى توضيح الترتيب الخاص بالشعر، الموجود على الوجه والرأس، فى أنواع عديدة مختلفة. ومن الصعب تخيل أن تلك التيجان من الشعر، والألوان المتغايرة^(٢) بشدة الخاصة بالفراء والجلد، من الممكن أن تكون نتيجة لمجرد القابلية للتمايز، بدون المساعدة الخاصة بالانتقاء، ومن غير المتخيل، أنه من الممكن أن يكون لها فائدة، بأى طريقة عادية، لتلك الحيوانات. وإذا كان الأمر كذلك، فمن المحتمل أنه قد تم اكتسابها، من خلال الانتقاء الجنسى، بالرغم من انتقالها بشكل متساو - تقريباً - إلى كل من الشقين الجنسيين. ولدينا مع الكثير من الحيوانات رباعية الأيدى، المزيد من البراهين، الخاصة بالمفعول الخاص بالانتقاء الجنسى، الموجود فى الحجم الأكبر والأقوى من الذكور، وفى التكوين الأكبر الخاص بأسنانهم النابية، بالمقارنة مع الإناث.

القليل من الأمثلة سوف يكون كافياً، للطريقة الغريبة التى تم بها تلوين الشقين الجنسيين الخاصين ببعض الأنواع، وبالجمال الخاص بأنواع أخرى. فإن الوجه الخاص بالقرود الذيال البهلوانى^(٣) (شكل ٧٧)، يكون أسود اللون، والسبلات واللحية يكونان باللون الأبيض، مع رقطة محددة مستديرة بيضاء على الأنف، مغطاة بشعر قصير أبيض، مما يعطى للحيوان هيئة مضحكة بالفعل. والقرود المقدس ذو الجبين^(٤)، لديه بالمثل، وجه مسود اللون، مع لحية طويلة سوداء، ورقطة كبيرة عارية على مقدمة الرأس، ذات لون أبيض مزرق. والوجه الخاص بقرود المكاك اللاسيوتى^(٥)، يكون بلون

Crests of hair

(١) تيجان من الشعر

Contrasted

(٢) متغايرة

Cercopithecus petaurista

(٣) القرود الذيال البهلوانى *

Semnopithecus frontatus

(٤) القرود المقدس ذو الجبين *

Macacus lasiotus

(٥) قرود المكاك اللاسيوتى *

اللحم غير الصافى^(١)، مع رقطة محددة حمراء اللون، على كل وجنة^(٢). والمظهر الخاص بقرد الكبوشي الذيال الأثيوبي^(٣)، يكون مثيراً للسخرية، بوجهه الأسود اللون، وسبلاته، وطوق عنقه^(٤) الأبيض، ورأسه الكستنائية اللون، والرقطة البيضاء الكبيرة العارية الموجودة فوق كل من جفون عيونه. وفي كثير جداً من الأنواع، فإن للحية، والسبلات، والتيجان من الشعر، الموجودة حول الوجه، تكون ذات لون مختلف عن باقى الرأس، وعندما تكون مختلفة، فإنها تكون دائماً، ذات مسحة أفتح فى اللون^[٤٥]، وكثيراً ما تكون ناصعة البياض، وفى بعض الأحيان باللون الأصفر الزاهى، أو محمرة. ومجمل الوجه الخاص للقرود الجنوب أمريكى قصير الذيل الأجرد^(٥)، يكون ذا "تدرج لوني متوهج"^(٦) أحمر مائل للبرتقالى، ولكن هذا اللون لا يظهر، إلى أن يصبح الحيوان بالغاً تقريباً^[٤٦]. والجلد العارى الخاص بالوجه، يختلف بشكل مدهش فى اللون، فى الأنواع العديدة المختلفة. ويكون فى كثير من الأحيان، بلون بنى أو بلون اللحم، مع أجزاء مكتملة البياض، وفى كثير من الأحيان، فإنه يكون بمثل السواد الخاص، بأكثر الزوج سخامة فى اللون^(٧). وفى القرد قصير الذيل، تكون المسحة اللونية الحمراء المائلة للبرتقالى، أكثر زهاء عن تلك الخاصة، بتورد وجنات أكثر العذارى القوقازيات^(٨) حياء. وفى بعض الأحيان، يكون بلون برتقالى بشكل أوضح، من أى شخص منغولى^(٩)، وفى الكثير من الأنواع، يكون أزرق اللون، متحولاً إلى البنفسجى أو الرمادى. وفى جميع الأنواع المعروفة لـ "السيد بارتليت" Mr. Bartlett،

Dirty fleal-colour	(١) لون اللحم غير الصافى (غير مشرق)
Cheek	(٢) وجنة = خد
Cercocebus aethiops	(٣) قرد الكبوشي الذيال الأثيوبي *
Collar	(٤) طوق العنق
Brachyurus calvus	(٥) القرد قصير الذيل الأجرد *
Glowing	(٦) متوهج
Sooty colour	(٧) لون سخامى
Caucasian damsel	(٨) عذراء من العرق القوقازى *
Mongolian	(٩) منغولى



(شكل ٧٧)

القرود الذيال البهلوانى * Cercopithecus Petaurista
(عن " برهم " - Brehm)

التي يكون فيها البالغين من كل من الشقين الجنسيين، متمتعين بوجوه قوية التلوين، فإن الألوان تكون معتمدة، أو غير موجودة، في أثناء فترة اليفوع المبكر. وهذا يصح بالمثل، مع قرد الميمون^(١)، وقرد الريمس^(٢)، التي يكون فيها الوجه والأجزاء الخلفية من الجسم، ملونة بشكل متآلق، في شق جنسى واحد فقط. وفي تلك الحالات الأخيرة، فإن لدينا من الأسباب، ما يجعلنا نعتقد بأن الألوان، قد تم اكتسابها من خلال الانتقاء الجنسي، ومن الطبيعي أن ننقاد إلى بسط نفس الوجهة من النظر، إلى الأنواع السابق ذكرها، بالرغم من أن كلا من الشقين الجنسيين، عندما يكونان بالغين، تكون وجوههما ملونة، بنفس الطريقة.

بالرغم من أن الكثير من أصناف القرد، بعيدة عن أن تكون جميلة، بناء على الذوق الخاص بنا، فإن أنواعاً أخرى، تحظى بالإعجاب العام، لمظهرها الأنيق وألوانها الزاهية. فالقرد المقدس الخاص بنيميا^(٣)، بالرغم من أنه ملون بشكل غريب، يتم وصفه على أساس أنه في غاية الجمال، فإن الوجه ذو المسحة اللونية البرتقالية، يكون محاطاً بسبيلات طويلة ذات بياض براق، مع خط ذا لون أحمر كستنائي فوق الحاجبين، والفراء الموجود على الظهر، يكون ذا لون رمادي رقيق، مع رقعة مربعة على الخواصر^(٤)، والذيل والسواعد تكون ناصعة البياض، وطوق زيني^(٥) ذو لون كستنائي يغطي الصدر، والأفخاذ تكون سوداء، مع كون السيقان حمراء كستنائية. وسوف أقوم بذكر قردين آخرين فقط، وذلك لجمالهما، وقد قمت بانتقائهما على أساس تقديمهما لاختلافات جنسية بسيطة في اللون، التي تجعل من المحتمل بدرجة ما، أن يكون كل من الشقين الجنسيين، مدينين بمظهرهما الأنيق، إلى الانتقاء الجنسي. ففي القرد الذبالي

Mandrill	(١) قرد الميمون
Rhesus	(٢) قرد الريمس
Semnopithecus nemoeus	(٣) القرد المقدس الخاص بنيميا *
Loins	(٤) الخواصر
Gorget	(٥) طوق زيني

ذى الشارب^(١)، يكون اللون العام للفراء مخضرا بشكل مرقش^(٢) مع كون الحلقوم أبيض اللون، وفي الأنثى تكون نهاية الذيل باللون الكستنائي، ولكن الوجه يكون أكثر الأجزاء تزيئاً، حيث يكون الجلد رماديا مائلاً للزرقة بشكل رئيسي، يتظلل إلى مسحة لونية، تميل إلى السواد تحت العيون، مع كون الشفة العليا ذات لون أزرق رقيق، ومكسوة على الحافة السفلى بشارب رفيع أسود، والسبلات تكون ذات لون برتقالي، مع سواد الجزء العلوي، مكونة شريطاً ممتداً للخلف إلى الأذنين، والأخيرة تكون مكسوة بالشعر المائل للبياض. وكثيراً ما تطرق إلى سمعي، في حدائق جمعية علم الحيوان^(٣)، إعجاب الزائرين بالجمال الخاص بقرد آخر، يطلق عليه بشكل يستحقه، القرد الذيال القمري^(٤) (شكل ٧٨)، فاللون العام للفراء يكون رماديا، والصدر والسطح الداخلى للسيقان تكون بيضاء، ومساحة كبيرة محددة مثلثة الشكل موجودة على الجزء الخلفى من الظهر، تكون بلون كستنائي غنى، وفي الذكر، فإن الجوانب الداخلية للأفخاذ والبطن، تكون بلون ظبياني^(٥) رقيق، وقمة الرأس تكون سوداء، والوجه والأذان تكون سوداء بشكل شديد، ومتغايرة برقة، مع تاج مستعرض أبيض فوق الحواجب، ولحية طويلة مستدقة بيضاء، التي يكون الجزء القاعدى منها أسود اللون [٤٧].

فى تلك القروود وفى قروود أخرى، فإن الجمال والترتيب المميز لألوانهم، والأكثر من ذلك، الترتيب المتنوع والأنيق لتيجانهم، والخصلات من الشعر الموجود على رءوسهم، تفرض على ذهنى الاقتناع، بأن تلك الصفات قد تم اكتسابها، من خلال الانتقاء الجنىسى، على أساس أنها وسائل للزينة، على وجه القصور.

Moustache-monkey= (Cercopithecus cephus)

(١) القرد الذيال ذو الشارب *

Mottled-greenish

(٢) لون مخضر بشكل مرقش *

Zoological Society's Gardens

(٣) حدائق جمعية علم الحيوان

Cercopithecus diana

(٤) القرد الذيال القمري *

Fawn-colour

(٥) لون ظبياني: لون بنى مصفر خفيف

الخلاصة

يبدو أن قانون المعركة، من أجل الحيازة على الأنثى، يسود في جميع أرجاء الطائفة الكبرى، الخاصة بالحيوانات الثديية. وسوف يعترف معظم علماء التاريخ الطبيعي، بأن الزيادة فى الحجم، والقوة، والشجاعة، والشراسة الخاصة بالذكر، وأسلحته الخاصة بالهجوم، علاوة على وسائله الخاصة بالدفاع، قد تم اكتسابها أو تعديلها، من خلال ذلك الشكل من الانتقاء، الذى أطلق عليه "جنسى". وهذا لا يعتمد على أى تفوق، فى الصراع العام من أجل الحياة، ولكن على نجاح أفراد معينة تابعة لأحد الشقين الجنسيين، وعادة ما تكون الذكري، فى هزيمة الذكور الأخرى، وترك عدد أكبر من الذرية وراءهم، لكى تقوم بوراثته تفوقهم، عما تقوم به الذكور الأقل نجاحاً.

وهناك صنف آخر أكثر مسالمة من التبارى، التى تحاول فيه الذكور أن تثير وتستهوئ الإناث، عن طريق المفاتن العديدة المختلفة. ومن المحتمل أن يتم ذلك فى بعض الحالات، عن طريق الروائح القوية الصادرة عن الذكور، فى أثناء موسم التكاثر، وقد تم اكتساب الغدد المصدرة للرائحة^(١)، من خلال الانتقاء الجنىسى. ومن المشكوك فيه، إذا ما كانت نفس الوجهة من النظر، قابلة للامتداد إلى الصوت، وذلك لأن الأعضاء الجسدية الصوتية الخاصة بالذكر، لا بد من أنها قد زادت فى القوة، عن طريق الاستخدام فى أثناء فترة النضوج، تحت تأثير المستثيرات القوية للغرام، أو الغيرة، أو الإثارة العارمة، وسوف يتم بالتالى انتقالها، إلى نفس الشق الجنىسى. ويبدو أن العديد المختلف من التيجان، وخصلات الشعر، والحواف من الشعر، التى تكون إما مقصورة على الذكر، أو تكون أكثر تكويناً فى هذا الشق الجنىسى، عنها فى الأنثى، لا تتعدى فى معظم الحالات، أن تكون سوى مجرد وسائل زخرفية، بالرغم من أنها تفيد فى بعض الأحيان، كوسيلة دفاع ضد الذكور المنافسة. وحتى إنه يوجد هناك من الأسباب، ما يدعو للريبة، فى أن القرون المتفرعة الخاصة بذكور الأيائل، والقرون



(شكل ٧٨)

القرود الذيل القمرى * *Cercopithecus diana*

(عن "برهم" - Brehm)

الأنيقة الخاصة ببعض الطباء المعينة، بالرغم من استخدامها بشكل صحيح كأسلحة للهجوم أو الدفاع، قد تم تعديلها بشكل جزئى بغرض التزين.

عندما يختلف الذكر فى اللون عن الأنثى، فإنه عادة ما يبدى مسحات لونية أكثر دكانة، أو متغايرة بشكل أقوى. ونحن لا نتقابل فى هذه الطائفة، مع المسحات اللونية الرائعة الحمراء، والزرقاء، والصفراء، والخضراء، الشائعة جدا مع ذكور الطيور، والكثير من الحيوانات الأخرى. ومع ذلك، فلا بد من استثناء الأجزاء العارية، الخاصة ببعض الحيوانات رباعية الأيدى، وذلك لأن تلك الأجزاء، التى كثيراً ما تكون غريبة الموضع، تكون ملونة بشكل متألق فى بعض الأنواع. والألوان الخاصة بالذكر فى حالات أخرى، من الممكن أن تكون نتيجة لتمايز بسيط، بدون المعونة الخاصة بالانتقاء. ولكن عندما تكون الألوان متنوعة وواضحة بشكل قوى، وعندما لا يتم ظهورها إلا قبيل البلوغ، وعندما يتم فقدانها بعد إزالة الذكورية، فإنه يصبح من الصعب علينا تجنب الاستنتاج، بأنها قد اكتسبت، من خلال الانتقاء الجنىسى، بغرض الزينة، وقد تم انتقالها بشكل قاصر، أو بشكل قاصر تقريباً، إلى نفس الشق الجنىسى. وعندما يكون كل من الشقين الجنىسيين ملونين بنفس الطريقة، وتكون الألوان واضحة أو مرتبة بشكل غريب، بدون أى فائدة واضحة كوسيلة للحماية، وخاصة عندما تكون متلازمة، مع العديد من مختلف اللواحق الزخرفية الأخرى، فإننا ننساق عن طريق التناظر، إلى نفس الاستنتاج، وهو بالتحديد، أنه قد تم اكتسابها من خلال الانتقاء الجنىسى، بالرغم من انتقالها إلى كل من الشقين الجنىسيين. وكون أن الألوان الواضحة والمتنوعة، سواء كانت مقصورة على الذكور، أو شائعة فى كل من الشقين الجنىسيين، تكون كقاعدة عامة متزاملة فى نفس المجموعات والمجموعات الفرعية، مع صفات جنسية ثانوية أخرى، تستخدم من أجل القتال أو من أجل الزينة، فإنه أمر سوف يتم التثبت من صحته، إذا ما استرجعنا النظر إلى الحالات العديدة المختلفة، التى تم تقديمها فى هذا الباب، والباب السابق.

القانون الخاص بالانتقال المتساوى للصفات، إلى كل من الشقين الجنىسيين، فيما يتعلق باللون ووسائل الزينة الأخرى، قد ساد بشكل أكثر شيوعاً، مع الحيوانات الثديية عنه مع الطيور، ولكن الأسلحة، مثل القرون والخشوت، فإنها كثيراً ما تم انتقالها، إما

بشكل قاصر، أو بشكل أكثر اكتمالاً، إلى الذكور، عنها إلى الإناث. وهذا مثير للدهشة، وذلك لأنه بما أن الذكور تقوم عادة باستخدام أسلحتها، من أجل الدفاع ضد الأعداء من جميع الأصناف، فإن أسلحتها، من شأنها أن تكون ذات فائدة للإناث. والذي نستطيع أن نراه، هو أن عدم وجودهم في هذا الشق الجنسي، من المستطاع تفسيره فقط، عن طريق الشكل الخاص بالوراثة، الذي كان سائداً. وأخيراً، فمع الحيوانات رباعية الأقدام، فإن التبارى بين الأفراد التابعين لنفس الشق الجنسي، سواء كان بشكل سلمى أو دموى، قد كان قاصراً، مع أندر الاستثناءات، على الذكور، وهكذا فإن الأخيرين قد تم تعديلهم، من خلال الانتقاء الجنسي، بشكل أكثر شيوعاً بكثير عن الإناث، إما لأجل التقاتل مع بعضهم البعض، أو لأجل استمالة الشق الجنسي المقابل.

* * *



الهوامش

- [١] انظر "أوين" Owen في كتابه Anatomy of Vertebrates، الجزء الثالث، صفحة ٥٨٥ .
- [٢] انظر نفس المرجع، صفحة ٥٩٥ .
- [٣] انظر على سبيل المثال، "الماجور وروس كينج" Major W. Ross King (في Sportsman in Canada، عام ١٨٦٦، صفحات ٥٣، ١٣١)، حول السلوكيات الخاصة بحيوان الموظ = Moose، وأيل الرنة = Wild reindeer .
- [٤] انظر "أوين" في Anatomy of Vertebrates، الجزء الثالث، صفحة ٦٠٠ .
- [٥] انظر "السيد جرين" Mr. Green، في Journal of Linnean Society، الجزء العاشر، Zoology، عام ١٨٦٩، مذكرة رقم ٣٦٢ .
- [٦] انظر "س. ل. مارتن" C. L. Martin، في General Introduction to the Natural History of Mamm. Animals، عام ١٨٤١، صفحة ٤٣١ .
- [٧] انظر Naturgeschichte der Säugethiere von Paraguay، عام ١٨٣٠، صفحات ١٥، ٢١ .
- [٨] حول حيوان فيل البحر = Sea-elephant، انظر مقالة كتبت بواسطة "ليسون" Lesson، في Dict. Class. Hist. Nat. الجزء الثامن، صفحة ٤١٨، ومن أجل الفقرة ثمانية الأنف (ذات المثانة) * = Cystophora أو الناطحة * = Stematopus، انظر "الدكتور ديكاي" Dr. Dekay في Annals of Lyceum of Nat. Hist., New York، الجزء الأول، عام ١٨٢٤، صفحة ٩٤ . وقد قام "بينانت" Pen-nant أيضاً بجمع معلومات من صائدي الفقمات = Sealers حول هذا الحيوان. وأفضل تقرير وأف، هو المقدم من "السيد براون" Mr. Brown، في Proc. Zoolog. Soc، عام ١٨٦٨، صفحة ٤٣٥ .
- [٩] بالنسبة إلى الإفرازات ذات الرائحة * = Castoreum الخاصة بحيوان القندس (السمور) = Beaver، انظر "السيد ل. هـ. مورجان" Mr. L. H. Morgan في كتابه الغاية في التشويق بعنوان The American Beaver، عام ١٨٦٨، صفحة ٣٠٠ . وقد قام "بالاس" Pallas (في Spic. Zoolog، الجزء الثالث، عام ١٧٧٩، صفحة ٢٣)، أيضاً بتناول موضوع الغدد المفرزة للروائح = Odoriferous glands الخاصة بالحيوانات الثديية. ويقوم "أوين" Owen أيضاً (في Anatomy of Vertebrates، الجزء الثالث، صفحة ٦٣٤)، بتقديم تقرير عن تلك الغدد، متضمناً تلك الخاصة بالفيل، وفي صفحة ٧٦٢ تلك الخاصة بجرذان الزبابة = Shrew-mice . وحول الخفافيش، انظر "الدكتور دويسون" Dr. Dobson، في Proceedings of the Zoological Society، عام ١٨٧٣، صفحة ٢٤١ .
- [١٠] انظر "رينجر" Rengger، في Naturgeschichte der Säugethiere von Paraguay، عام ١٨٣٠، صفحة ٣٥٥ . وهذا المراقب قد قام أيضاً بتقديم بعض الوقائع المنفردة الغريبة بالنسبة للرائحة .

- [١١] انظر "أوين" Owen، في Anatomy of Vertebrates، الجزء الثالث، صفحة ٦٣٢، وانظر أيضاً ملاحظات "الدكتور مورى" Dr. Murie عن تلك الغدد، في Proc. Zoolog. Soc، عام ١٨٧٠، صفحة ٣٤٠. وانظر "ديسمارست" Desmarest في On the Antilope subgutturosa (الوعل الوردى ما تحت الطقوم*)، في Mammalogie، عام ١٨٢٠، صفحة ٤٥٥.
- [١٢] انظر "بالاس" Pallas، في Spicilegia Zoolog، الجزء الثالث عشر، عام ١٧٧٩، صفة ٢٤، ويسمولينز* Desmoulin، في Dict. Class. D'Hist. Nat، الجزء الثالث، صفحة ٥٨٦.
- [١٣] انظر "الدكتور جراى" Dr. Gray، في Gleanings from the Menagerie at Knowsley، لوحة ٢٨.
- [١٤] انظر "جاي كاتون" Judge Caton عن حيوان الوبيست (الأيل الأمريكى أو الكندى) = Wapiti، في Transact. Ottawa Acad. Nat. Sciences، عام ١٨٦٨، صفحات ٣٦، ٤٠، وانظر "بليث" Blyth، في Land and water، حول الماعز الوحشى = Capra aegagrus، عام ١٨٦٧، صفحة ٣٧.
- [١٥] انظر "هنتر" Hunter، في Essays and Observations، مقدمة بواسطة "أوين" Owen، عام ١٨٦١، الجزء الأول، صفحة ٢٣٦.
- [١٦] انظر "الدكتور جراى" Dr. Gray في Catalogue of Mammalia in the British Museum، الجزء الثالث، عام ١٨٥٢، صفحة ١٤٤.
- [١٧] انظر "رينجر" Rengger، في Saugethiere & c.، صفحة ١٤، و"ديسمارست" Desmarest في Mammalogie، صفحة ٨٦.
- [١٨] انظر الأبواب المكتوبة عن تلك الحيوانات العديدة، في الجزء الأول من كتابي Variations of Animals under Domestication، وأيضاً الجزء الثانى، صفحة ٧٣، وكذلك الباب العشرين، عن ممارسة الانتقاء بواسطة الأناس شبه متمدينين. ومن أجل الماعز الصومالى* = Berbuar goat، انظر "الدكتور جراى" Dr. Gray، سبق ذكره، صفحة ١٥٧.
- [١٩] الحيوان الأمامى الفتحة الأحمر* = Os phranter rufus، انظر "جولد" Gould، في Mammals of Australia، الجزء الثانى. وحول مزدوجات الرحم* = Didelphis، انظر "ديسمارست" Desmarest، في Mammalogie، صفحة ٢٥٦.
- [٢٠] انظر Annals and Magazine of Natural History، نوفمبر ١٨٦٧، صفحة ٣٢٥، وحول الجرذ الدقيق الحجم* = Mus minutus، انظر "ديسمارست"، في Mammalogie، صفحة ٣٠٤.
- [٢١] انظر "ج. أ. ألان" J. A. Allen، في Bulletin of Mus. Comp. Zoolog. of Cambridge، United States، عام ١٨٦٩، صفحة ٢٠٧. وانظر "السيد دويسون" Mr. Dobson عن الصفات الجنسية فى الخفافيش = Chiroptera، في Proceedings of the Zoological Society، عام ١٨٧٣، صفحة ٢٤١، وانظر "الدكتور جراى" Dr. Gray عن حيوانات الكسلان = Sloks، سبق ذكره، عام ١٨٧١، صفحة ٤٣٦.
- [٢٢] انظر "ديسمارست"، في Mammalogie، عام ١٨٢٠، صفحة ٢٢٠. وحول حيوان الوشق الوسيط* = Felis mitis، انظر "رينجر"، سبق ذكره، صفحة ١٩٤.
- [٢٣] انظر "السيد مورى" Mr. Murie عن الفقمات ذات الأذان (الأذنة)* = Otaria، في Proceedings Zoological Society، عام ١٨٦٩، صفحة ١٠٨، و"السيد براون" حول حيوان الفقمة المتأوهة على الأرض* = Phoca groenlandica، سبق ذكره، عام ١٨٦٨، صفحة ٤١٧، وانظر أيضاً حول الألوان الخاصة بالفقمات "ديسمارست"، سبق ذكره، صفحات ٢٤٣، ٢٤٩.

- [٢٤] انظر "چادج كاتون" فى Transactions of the Ottawa Academy of Natural Sciences، عام ١٨٦٨، صفحة ٤ .
- [٢٥] انظر "الدكتور جراي" فى Cat. of Mamm. in Brit. Mus، الجزء الثالث، عام ١٨٥٢، صفحات ١٣٤-١٤٢، وانظر أيضاً "الدكتور جراي" فى Gleanings from the Menagerie Knowsley، الذى يوجد فيه رسم رائع خاص بحورية الجبل الدريانية* = Oreas derbianus، انظر الكتاب حول الماعز الأحمر الأصلي* = Tragelaphus ومن أجل العلد الخاص بالكاب* = Cape eland = Oreas = canna، انظر "أندرو سميث" Andrew Smith، فى Zoology of S. Africa، لوحات ٤١، ٤٢، ويوجد هناك أيضاً الكثير من تلك الطباء فى الحدائق الحيوانية.
- [٢٦] حول الوعل الأسود* = Antilope niger، انظر Proc. Zoolog. Soc.، عام ١٨٥٠، صفة ١٣٣ . وبالنسبة لأحد الأنواع المتقاربة الذى يوجد به اختلافات جنسية مساوية فى اللون، انظر "السير س. باكر" Sir. S. Baker، فى The Albert Nyanza، عام ١٨٦٦، الجزء الثانى، صفحة ٦٢٧ . ومن أجل وعل سينج سينج* = Antilope Sing-sing، انظر "جراي" فى Cat. B. M.، صفحة ١٠٠ . وانظر "ديسمارست"، فى Mammalogie، صفحة ٤٦٨ حول وعل كعامة* = Antilope caama، وانظر "أندرو سميث" Andrew Smith، فى Zoology of S. Africa حول حيوان النو = Gnu .
- [٢٧] انظر Ottawa Academy of Science، ٢١ مايو ١٨٦٨، صفحات ٢، ٥ .
- [٢٨] انظر "س. مولر" S. Muller، عن الثور البيانتجى* = Banteng، فى Zoog. Indischen Archipel، من ١٨٣٩-١٨٤٤، لوحة ٢، وانظر أيضاً "رافليس" Raffles، كما تم اقتباسه بواسطة "السيد بليث" Mr. Blyth، فى Land and Water، عام ١٨٦٧، صفحة ٤٧٦ . وحول الماعز، انظر "الدكتور جراي" Dr. Gray، فى Catalogue of the British Museum، صفحة ١٤٦، وانظر "ديسمارست" Desmarest، فى Mammalogie، صفحة ٤٨٢ . وحول أيل المستنقعات* = Cervus paludosus، انظر "رينجر" Rengger، سبق ذكره، صفحة ٣٤٥ .
- [٢٩] انظر "سكلاتر" Sclater، فى Proc. Zool. Soc.، عام ١٨٦٦، صفحة ١، ونفس الحقيقة قد تم تأكيدها بالكامل بواسطة "السادة پولين" Mm. Pollen و" فان دام" Van Dam، وأيضاً "الدكتور جراي" Dr. Gray، فى Annals and Magazine of Natural History، مايو ١٨٧١، صفحة ٣٤٠ .
- [٣٠] حول قرد الفطريات* = Mycetes، انظر "رينجر" Rengger، سبق ذكره، صفحة ١٤، و"برهم" Brehm، فى Illustriertes Thierleben، الجزء الأول، صفحات ٩٦، ١٠٧ . وحول النسناس = Ateles، انظر "ديسمارست" فى Mammalogie، صفحة ٧٥ . وحول القرود الشجرية* = Hylo-pates، انظر "بليث"، فى Land and Water، عام ١٨٦٧، صفحة ١٣٥ . وحول القرد المقدس*، انظر "س. مولر"، فى Zoog. Indischen Archipel، لوحة ١٠ .
- [٣١] انظر "جيرفاس" Gerbais، فى Hist. Nat. des Mammiferes، عام ١٨٥٤، صفحة ١٠٣ . وقد تم تقديم رسومات للجمجمة الخاصة بالذكر. وانظر أيضاً "ديسمارست"، فى Mammalogie، صفحة ٧٠ . وانظر "جيوفروى سانت هيلارى" Geoffroy St. Hillaire، و"ف. كوشبير" F. Cuvier، فى Hist. Nat. des Mammiferes، عام ١٨٢٤، الجزء الأول.
- [٣٢] انظر The Variation of Animals and Plants under Domestication، عام ١٨٦٨، الجزء الثانى، صفحات ١٠٢، ١٠٣ .

- [٢٣] انظر Essay and Observations, بواسطة "ج. هنتر" J. Hunter, المصدر بواسطة "أوين" Owen, عام ١٨٦١, الجزء الأول, صفحة ١٩٤ .
- [٢٤] انظر "السير س. باكر" Sir. S. Baker في كتابه The Nile Tributaries of Abyssinia, عام ١٨٦٧ .
- [٢٥] حول فأر المسك* = Fiber zibethicus, انظر "أوديون وباتشمان" Audubon and Bachman في كتاب Quadrupeds of North America, عام ١٨٤٦, صفحة ١٠٩ .
- [٢٦] انظر Novae species Quadrupedum e Gliirium ordine, عام ١٧٧٨, صفحة ٧. وما أطلقت عليه اسم اليحمور = Roe هو Capreolus sibiricus subcaudatus of Pallas
- [٢٧] انظر The Naturalist in Nicaragua, صفحة ٢٤٩ .
- [٢٨] انظر اللوحات الرقيقة الموجودة في كتاب "أ. سميث" A. Smith, بعنوان Zoology of South Africa, وكتاب "الدكتور جرائ" بعنوان Gleanings from the Menagerie of Knowsley .
- [٢٩] انظر Westminster Review, أول يوليو ١٨٦٧, صفحة ٥ .
- [٤٠] انظر Travels in South Africa, عام ١٨٢٤, الجزء الثاني, صفحة ٣١٥ .
- [٤١] انظر كتاب "الدكتور جرائ" بعنوان Gleanings from the Menagerie of Knowsley, صفحة ٦٤. ويقول "السيد بليث" في حديثه (Land and Water, عام ١٨٦٩, صفحة ٤٢) عن الأيل الخنزيري = Hog-deer الخاص بسيلان Ceylon, أنه مرقط بشكل زاهٍ بالأبيض, بشكل أكبر من الأيل الخنزيري الشائع, عند الفصل الذي يقوم فيه بتجديد قرونيه.
- [٤٢] انظر "فالكونر وكوتلي" Falconer and Cautley, في Proc. Geolo. Soc, عام ١٨٤٢, و"فالكونر" في كتابه Pal. Memories, الجزء الأول, صفحة ١٩٦ .
- [٤٣] انظر The Variation of Animals and Plants under Domestication, عام ١٨٦٨, الجزء الأول, صفحات ٦١-٦٤ .
- [٤٤] انظر Proc. Zool. Soc, عام ١٨٦٢, صفحة ١٦٤. انظر أيضاً "الدكتور هارتمان" Dr. Hartmann في Ann. d. Landw, لوحة ٤٣, صفحة ١٩٦ .
- [٤٥] لقد لاحظت هذه الحقيقة في الحقائق الحيوانية, ومن الممكن مشاهدة الكثير من الحالات في اللوحات الملونة الموجودة في كتاب "جيوغرافى سانت هيلارى وف. كوفبير" بعنوان Histoire Nat. des Mammiferes, الجزء الأول, عام ١٨٢٤ .
- [٤٦] انظر "باتس" Bates, في The Naturalist on the Amazons, عام ١٨٦٣, الجزء الثاني, صفحة ٣١٠ .
- [٤٧] لقد شاهدت معظم القروود السابق ذكرها في حدائق جمعية علم الحيوان Zoological Society's Gardens. والوصف الخاص بالقرود المقدس الخاص بنيميا* = Semnopithecus nemaeus مأخوذ من كتاب "السيد و. س. مارتين" Mr. W. C. Martin بعنوان Natural History of Mammals, عام ١٨٤١, صفحة ٤٦٠, انظر أيضاً صفحات ٤٧٥, ٥٢٣ .

الجزء الثالث

الانتقاء الجنسي فيما يتعلق

بالإنسان ، وختام

الباب التاسع عشر

الصفات الجنسية الثانوية الخاصة بالإنسان

الاختلافات الموجودة بين الرجل^(١) والمرأة^(٢) - الأسباب الخاصة بمثل تلك الاختلافات، والخاصة ببعض الصفات المشتركة بين كل من الشقين الجنسيين - قانون المعركة - الاختلافات في القدرات الذهنية^(٣)، وفي الصوت - حول تأثير الجمال في تحديد الاقترانات^(٤) الخاصة بصنف الإنسان^(٥) - العناية التي يبذلها غير المتمدينين^(٦) لوسائل الزينة^(٧)، آراؤهم الخاصة بالجمال الموجود في النساء - النزعة^(٨) إلى تضخيم^(٩) كل خاصية^(١٠) طبيعية.

Man	(١) الرجل
Woman	(٢) المرأة
Mental powers	(٣) القدرات الذهنية
Marriages	(٤) اقترانات = زيجات
Mankind	(٥) صنف الإنسان *
Savages	(٦) غير المتمدينين = الهمجيون = البدائيون *
Ornaments	(٧) وسائل الزينة = زينات = زخارف
Tendency	(٨) النزعة
Exaggerate	(٩) تضخيم = التغالى = المبالغة فى
Peculiarity	(١٠) خاصية = مميزة = ميزة

بالنسبة لصنف الإنسان، تكون الاختلافات الموجودة بين الشقين الجنسيين فى الحقيقة، أكبر من تلك الموجودة لدى معظم الحيوانات رباعية الأيدي^(١)، ولكنها ليست على هذه الدرجة الكبيرة، مثل الموجود فى بعض قرود الميمون الضخم^(٢). والرجل فى المتوسط العام، يزيد بشكل له اعتباره فى طول القامة، الوزن والقوة عن المرأة، علاوة على حيازته لكتفين أكثر عرضاً^(٣) وعضلات أكثر وضوحاً بشكل صريح. ونتيجة للعلاقة الموجودة بين التكوين العضلى والبروز الخاص بالحواجب^(٤) [١]، فإن الحيد فوق الهدابى^(٥)، يكون فى العادة أكثر وضوحاً فى الرجل، عنه فى الأنثى. وجسمه، وخاصة وجهه، يكون أكثر غزارة فى الشعر، والصوت ذو نبرة^(٦) مختلفة وأكثر قوة. وفى أعراق معينة، فإنه يقال عن النساء، إنهن يكن مختلفات بشكل بسيط فى المسحة اللونية^(٧)، عن الرجال. وعلى سبيل المثال، فإنه عندما يتكلم "سكوينفورث" Schweinfurth عن إحدى الزنجيات^(٨) التابعات لـ "المونبوتوسييين" Monbuttoos، القاطنين للجزء السفلى من أفريقيا على بعد بضع درجات إلى الشمال من خط الاستواء، فإنه يقول "مثل الجميع من عرقها، فقد كان لديها جلد أكثر شحوباً، بالعديد من الدرجات اللونية، عن ذلك الخاص بزوجها، فى كونه إلى حد ما مثل ذلك اللون الخاص بالبن متوسط التحميص^(٩)" [٢]. وبما أن النساء يقمن بالعمل فى الحقول، ويكن بدون ملابس تماماً، فإنه ليس من المرجح أنهن يختلفن فى اللون عن الرجل، نتيجة للإقلال من التعرض للمناخ. ومن المحتمل أن تكون النساء الأوروبييات أكثر زهاء

Quadrumana	(١) الحيوانات رباعية الأيدي
Mandrill	(٢) قرد الميمون الضخم *
Square	(٣) عريض
Brow	(٤) حاجب
Superciliary ridge	(٥) الحيد فوق الهدابى = الحيد فوق عيني = الجيد الحاجبى *
Tone	(٦) نبرة (الصوت)
Tint	(٧) المسحة اللونية
Negress	(٨) امرأة زنجية
Half-roasted	(٩) متوسط التحميص

فى التلوين بالنسبة للشقين الجنسيين، كما من الممكن مشاهدته، عندما يكون كلاهما قد كان معرضاً بشكل متساو.

الرجل يكون أكثر شجاعة، وولعاً بالقتال^(١)، وأكثر نشاطاً^(٢) عن المرأة، ولديه نبوغ إبداعي^(٣) بشكل أكبر. ودماعه^(٤) تكون أكبر فى الحجم بشكل قاطع، ولكن سواء كان ذلك أو لم يكن، بشكل متناسب مع جسده الأكبر حجماً، فأنا أعتقد أن ذلك لم يتم تأكيده بشكل كامل. والوجه فى المرأة يكون أكثر استداره، والأحنك والقاعدة الخاصة بالجمجمة يكونوا أصغر حجماً، والشكل الكفافي^(٥) للجسم يكون أكثر استدارة، وفى أجزاء منه يكون أكثر بروزاً، وتجويف الحوض^(٦) يكون أكثر عرضاً، عن الموجود فى الرجل^[٣]، ولكن ذلك الطابع الأخير، من المحتمل أن يتم اعتباره، على أساس أنه صفة جنسية أساسية بشكل أكبر من كونها ثانوية. وهى تصل إلى مرحلة البلوغ، عند عمر أكثر تبكيراً من الرجل.

كما يحدث مع الحيوانات من جميع الطوائف، فكذلك هو الحال مع الإنسان، فإن الصفات المميزة^(٧) للذكر، لا يتم ظهورها بشكل كامل، إلى أن يصل إلى مرحلة البلوغ تقريباً، وإذا ما تمت إزالة ذكوريته^(٨)، فإنها لا تظهر على الإطلاق. وعلى سبيل المثال، فإن اللحية هى صفة جنسية ثانوية، والأطفال الذكور لا لحية لهم، بالرغم من تمتعهم عند عمر مبكر، بشعر غزير على الرأس. ومن المحتمل أنه نتيجة للظهور المتأخر بالفعل من العمر، للتمايزات المتعاقبة، التى بناء عليها قام الإنسان باكتساب صفاته الذكورية،

Pugnacious	(١) ولع بالقتال = شراسة
Energetic	(٢) نشاط
Inventive genius	(٣) نبوغ إبداعي
Brain	(٤) دماغ
Outline	(٥) الشكل الكفافي
Pelvis	(٦) تجويف الحوض
Distinctive characters	(٧) صفات مميزة
Emasculate	(٨) إزالة الذكورية = الخصى = استئصال الخصيتين

أن تكون تلك الصفات قد تم انتقالها إلى الشق الجنسي الذكرى وحده. والذكور والإناث من الأطفال يماثلون بعضهم الآخر بشكل حميم، مثل الصغار الخاصة بالكثير جداً من الحيوانات الأخرى، التي يختلف فيها الشقان الجنسيان البالغان بشكل عريض، وهم كذلك يماثلون الأنثى البالغة، بشكل حميم أكثر بكثير، من الذكر البالغ. ومع ذلك، فإن الأنثى تقوم في النهاية باتخاذ بعض الصفات المميزة، وفي التشكيل الخاص بجمعتها، التي يقال إنها تكون متوسطة بين الطفل والرجل^[٤]. ومرة أخرى، فيما أن الصغار الخاصة بالأنواع المتقاربة بشكل حميم، بالرغم من كونها متباينة، لا تختلف كثيراً إلى هذه الدرجة عن بعضها الآخر، كما يفعل البالغون، فهذا هو الحال كذلك مع الأطفال، التابعين للأعراق^(١) المختلفة الخاصة بالإنسان. والبعض يؤكد حتى على أن الاختلافات العرقية^(٢)، لا يمكن اكتشافها في الجمجمة الطفولية^(٣)^[٥]. وبالنسبة إلى اللون، فإن الطفل الزنجي حديث الولادة^(٤)، يكون باللون البني الجوزي المائل للاحمرار^(٥)، الذي سريعاً ما يصبح لوناً رمادياً إردوازياً^(٦)، واللون الأسود يصبح ظاهراً بشكل كامل، في غضون عام في السودان Sudan، ولكن ليس قبل ثلاثة أعوام في مصر Egypt. والعيون الخاصة بالزنجي تكون في أول الأمر زرقاء، والشعر باللون البني الكستنائي بدلا من اللون الأسود، ويكون معقوفاً^(٧) عند النهايات فقط. والأطفال الخاصة بالآستراليين يكونون بعد الولادة مباشرة باللون البني المصفر، ويصبحون داكني اللون فيما بعد. وهؤلاء الخاصين بالجورانيين Guaranyns الخاصين بباراجواي Paraguay يكونوا باللون الأصفر المبيض، ولكنهم يقومون في خلال بضعة

Race	(١) عرق
Race-differences	(٢) الاختلافات العرقية
Infantile	(٣) طفولي
New-born	(٤) حديث الولادة
Reddish nut-brown	(٥) اللون البني الجوزي المائل للاحمرار
Slaty-grey	(٦) اللون الرمادي الإردوازي
Curled	(٧) معقوف = مجعد

أسابيع، باكتساب المسحة اللونية البنية المصفرة الخاصة بأبائهم. وقد تم القيام بملاحظات مماثلة، في أجزاء أخرى من أمريكا [٦].

لقد قمت بتحديد الاختلافات السابق ذكرها، الموجودة بين الذكر والأنثى في الصنف الإنساني، وذلك لأنها مماثلة بشكل غريب، لتلك الخاصة بالحيوانات رباعية الأيدي. فمع تلك الحيوانات، فإن الأنثى تكون ناضجة عند عمر أكثر تبكيراً من الذكر، وعلى الأقل فإن هذا هو الحال مع قرد الكبوشي الأزاري^(١) [٧]. والذكور الخاصة بمعظم الأنواع، تكون أكبر حجماً وأكثر قوة من الإناث، وعن هذه الحقيقة، فإن الجوريللا تقوم بتقديم مثال معروف جداً. وحتى في طابع على درجة كبيرة من التفاهة، مثل البروز الأكبر للحيد فوق الهدابي، فإن الذكور الخاصة ببعض القروود، تختلف به عن الإناث [٨]، وتتفق في هذا الاعتبار مع الصنف الإنساني. وفي الجوريللا وبعض القروود الأخرى، فإن الجمجمة^(٢) الخاصة بالذكر البالغ، تقوم بتقديم عرف سهمي^(٣)، وهو غير موجود في الأنثى، ولقد عثر "إيكر" Ecker على أثر خاص باختلاف مماثل، موجود بين الشقين الجنسيين، في الأستراليين [٩]. ومع القروود، عندما يكون هناك أى اختلاف في الصوت، فإن ذلك الخاص بالذكر، يكون هو الأكثر قوة. ولقد رأينا أن بعض ذكور القردة، لديها لحية ظاهرة بشكل واضح، والتي تكون منتقصة، أو أقل ظهوراً بكثير، في الأنثى. ولا يوجد مثال معروف عن لحية، أو سبلات، أو شارب، تكون أكبر في القرد الأنثى، عنها في القرد الذكر. وحتى في اللون الخاص باللحية، فإن هناك توازياً غريباً، موجوداً بين الإنسان والحيوانات رباعية الأيدي، وذلك لأنه مع الإنسان، عندما تختلف اللحية في اللون عن شعر الرأس، كما هو الحال بشكل شائع، فطبقاً لاعتقادي، فإنه من الدائم تقريباً أن تكون ذات مسحة لونية أكثر شحوباً، وتكون في كثير من الأحيان مائلة للاحمرار. ولقد لاحظت بشكل متكرر هذه الحقيقة في إنجلترا، ولكن اثنين من

Cebus azarae
Cranium
Sagittal crest

(١) قرد الكبوشي الأزاري *
(٢) الجمجمة = القحف
(٣) العرف السهمي

الرجال المحترمين قاما مؤخراً بالكتابة إلى، بقولهما أنهما يشكلان استثناء من هذه القاعدة. وواحد من الرجلين، يعزو تلك الحقيقة إلى الاختلاف العريض، الموجود في اللون الخاص بالشعر، على كل من الجانبين الأبوي والأمومي من عائلته. وقد كان كل منهما مدرِّكاً لهذه الخاصية (قد تم كثيراً اتهام أحدهما، بأنه يقوم بصباغة لحيته)، وهذا ما قادهما إلى ملاحظة الرجال الآخرين، وكنا مقتنعين بأن الاستثناءات كانت في غاية الندرة. وقد قام "الدكتور هوكر" Dr. Hooker بالعناية بهذه النقطة الصغيرة، بالنيابة عنى، في روسيا، ولم يجد أى استثناءات للقاعدة. وفي كالكتا Calcutta، كان "السيد ج. سكوت" Mr. J. Scott، غاية في اللطف، في قيامه بمراقبة أعراق كثيرة من الرجال، التي من الممكن مشاهدتها هناك، بالإضافة إلى بعض الأجزاء الأخرى من الهند، وهم بالتحديد عرقان من "السيخ" Sikhim، و"البهوتيين" Bhoetas و"الهندوسيين" Hindoos، و"البورميين" Burmese، والصينيين، ومعظم تلك الأعراق، لديها قدر قليل جدا من الشعر على الوجه، وقد وجد بشكل دائم، أنه عندما يكون هناك أى اختلاف في اللون، بين الشعر الخاص بالرأس والحية، فقد كان الأخير بشكل ثابت، هو الأكثر شحوباً. أما مع القروود، كما تم التصريح به بالفعل، فإن اللحية دائماً تختلف، بشكل ملفت للنظر في اللون، عن الشعر الخاص بالرأس، وفي مثل تلك الحالات فإنها دائماً تكون بدرجة لونية أكثر شحوباً، وتكون في كثير من الأحيان باللون الأبيض الناصع، وفي بعض الأحيان صفراء أو حمرة [١٠].

بالنسبة للتشعر^(١) العام الخاص بالجسم، فإن النساء الموجودات في جميع الأعراق، يكن أقل تشعراً عن الرجال، وفي البعض القليل من الحيوانات رباعية الأيدي، يكون السطح السفلى لجسم الأنثى، أقل تشعراً عن ذلك الخاص بالذكر [١١]. وأخيراً، فإن ذكور القردة، مثل الرجال، يكونون أكثر جسارة^(٢) وأكثر عنفاً^(٣)، من

Hairiness

(١) التشعر

Bold

(٢) جسور = جرىء

Fierce

(٣) عنيف

الإناث. وهم يقومون بقيادة الجماعة^(١)، وعندما يكون هناك خطر، فإنهم يتصدرون المقدمة. ونحن نرى بهذا الشكل، مدى التقارب فى التوازى، بين الاختلافات الجنسية الخاصة بالإنسان، والحيوانات رباعية الأيدى. ومع ذلك، ففى بعض الأنواع، كما هو الحال مع قرود البابون^(٢)، والأورانج، والجوريل، فإن هناك اختلافات أكبر بشكل له اعتباره، بين الشقين الجنسيين، كما هو موجود فى الحجم الخاص بالأسنان النابية، وفى التكوين واللون الخاصين بالشعر، وبشكل خاص فى اللون الخاص بالأجزاء العارية من الجلد، عن الموجودة فى صنف الإنسان.

جميع الصفات الجنسية الثانوية الخاصة بالإنسان، تكون متقلبة بشكل كبير، حتى فى نطاق الحدود الخاصة بنفس العرق، وتختلف كثيراً فى الأعراق المتعددة. وهاتان القاعدتان قد ثبتت صحتهما بشكل عام، فى جميع أرجاء المملكة الحيوانية. ففى الملاحظات الممتازة، التى تم القيام بها على سطح السفينة "نوفارا" Novara^[١٢]، فإنه قد وجد أن الأستراليين الذكور، يفوقون الإناث بـ ٦٥ ملليمترًا فقط فى طول القامة^(٣)، بينما كان متوسط الزيادة فى الجاويين Javans هو ٢١٨ ملليمترًا، وبهذا الشكل، ففى هذا العرق الأخير، فإن الفارق فى طول القامة بين الشقين الجنسيين، يكون أكثر بثلاثة مرات عن ذلك الموجود مع الأستراليين. وقد تم القيام بالعديد من القياسات بشكل دقيق عن القوام^(٤)، والمحيط الخاص بالعنق والصدر، والطول الخاص بالعمود الفقرى^(٥) والخاص بالذراعين^(٦)، فى الأعراق العديدة المختلفة، وجميع تلك القياسات تقريباً تُظهر، أن الذكور تختلف بشكل أكبر بكثير عن بعضها الآخر، عما تقوم به

Troop	(١) جماعة
Baboon	(٢) قرود البابون = الرياح
Hight	(٣) طول القامة *
Stature	(٤) القوام
Back-bone	(٥) العمود الفقرى
Arm	(٦) الذراع

الإناث. وهذه الحقيقة تشير إلى أنه، فيما يتعلق بتلك الصفات، فإنه الذكر الذي قد تم تعديله بشكل رئيسي، منذ تشعب الأعراق العديدة من أصلها المشترك.

التكوين الخاص بالحية والتشعر الخاص بالجسم، يختلفان بشكل ملحوظ، في الرجال التابعين للأعراق المتباينة، وحتى فيما بين القبائل، أو العائلات المختلفة التابعة لنفس العرق. ونحن الأوروبيين، نرى ذلك فيما بيننا. وبناء على ما يقوله "مارتن" Martin^[١٣]، فإن الرجال الموجودين في جزيرة "سانت كيلدا" St. Kilda، لا يكتسبون لحاهم إلى أن يصلوا إلى عمر الثلاثين أو ما بعده، وحتى عند هذا الحين، تكون اللحية نحيلة جداً. وعلى القارة الأوربية-آسيوية، تسود اللحية، إلى أن نتجاوز ما بعد الهند، مع أنها مع السكان الأصليين لسيلان Ceylon تكون غير موجودة في كثير من الأحيان، وذلك ما تمت ملاحظته في الأزمان القديمة، بواسطة "ديودورس" Diodorus^[١٤]. وإلى الشرق من الهند، تختفى اللحية، كما هو الحال مع السياميين Siamese، والملايويين Malays، والكالموكيين Kalmucks، والصينيين Chinese، واليابانيين Japanese، وبالرغم من ذلك، فإن الأيونيين Ainos^[١٥]، الذين يقطنون أقصى الجزر شمالاً من الأرخبيل الياباني، هم أكثر الرجال تشعراً في العالم. ومع الزواج، تكون اللحية شحيحة^(١) أو مفتقدة^(٢)، ونادراً ما يكون لديهم سبلات، وفي كل من الشقين الجنسيين، فإن الجسم يكون في كثير من الأحيان، خالياً تماماً تقريباً، من الزغب الناعم^(٣) [١٦]. وعلى الجانب الآخر، فإن "الپاپوانيين" Papuans التابعين لـ"أرخبيل الملايو"، وهم على مثل الدرجة من السواد المماثلة للزنج، يحوزون على لحي كاملة التكوين [١٧]. والقاطنيون لـ"أرخبيل فيجي" Fiji Archipelago الموجود في المحيط الهادئ، لديهم لحي كبيرة كتنة^(٤)، بينما القاطنون للأرخبيلات غير البعيدة، مثل "تونجا" Tonga و"ساموا" Samoa، يكونون بدون لحي، ولكن هؤلاء الرجال تابعون لأعراق

Scanty

(١) شحيح *

Wanting

(٢) مفتقد *

Fine down

(٣) الزغب الناعم

Bushy

(٤) كث

متباينة. وفي "مجموعة إليس" **Ellice Group**، فإن جميع القاطنين تابعون لنفس العرق، ومع ذلك، فعلى جزيرة واحدة فقط، وهي بالتحديد "تونيمايا" **Nunemaya**، فإن الرجال لديهم لحى رائعة، بينما على الجزر الأخرى "يكون لديهم، كقاعدة عامة، دزينة من الشعر المشتت، ليقوم مقام اللحية" [١٨].

في كل أرجاء القارة الأمريكية الكبرى، فإنه من الممكن أن يقال عن الرجال، إنهم بدون لحى، ولكن في جميع القبائل تقريباً، فإن القليل من الشعر القصير، يكون عرضة للظهور على الوجه، وخاصة في العمر المتقدم. ومع القبائل الخاصة بأمريكا الشمالية، فإن "كاتلين" **Catlin** يقدر أن ثمانية عشر من ضمن عشرين رجلاً، يكونوا خالين بالطبيعة، بشكل كامل، من أى لحية، ولكن من الممكن أحياناً مشاهدة أحد الرجال، الذى يكون قد أهمل اقتلاع الشعر، عند سن البلوغ^(١)، ولديه لحية تبلغ بوصة أو بوصتين في الطول. و"الجوارانيون" **Guaranys** التابعون لـ"پاراجواى" **Paraguay**، يختلفون عن جميع القبائل المحيطة، بحيارتهم للحية صغيرة، وحتى بالإضافة إلى بعض الشعر الموجود على الجسم، ولكن ليس لديهم سبلات [١٩]. وقد أخبرنى "السيد فوربس" **Mr. Forbes**، الذى قام بالاعتناء بشكل خاص لهذه النقطة، بأن "الأيمايين" **Aymaras** و"الكويتشويين" **Queschuas**، الخاصين بمنطقة السلاسل الجبلية بأمريكا الجنوبية **Cordillera**، يكونون غير مشعرين بشكل ملحوظ، إلا أنهم عند التقدم في العمر، يظهر لديهم أحياناً، القليل من الشعر المشتت على ذقونهم^(٢). والرجال التابعون لهاتين القبيلتين، لديهم القدر اليسير جدا من الشعر، الموجود على الأجزاء المختلفة من الجسم، فى الأماكن التى ينمو فيها الشعر بشكل غزير فى الأوروبيين، والنساء ليس لديهن أى شعر فى تلك الأجزاء المقابلة. ومع ذلك، فإن الشعر الموجود على الرأس، يبلغ طولاً خارجاً عن المعتاد، فى كل من الشقين الجنسيين، وكثيراً ما يصل إلى الأرض تقريباً، وهذا هو الحال بالمثل، مع البعض من القبائل الأمريكية الشمالية. الشقان

Puberty

(١) سن البلوغ

Chin

(٢) ذقن

الجنسيان الخاصان بسكان أمريكا الأصليين^(١)، لا يختلفان بقدر كبير جداً عن بعضهما الآخر، في الكمية الخاصة بالشعر، وفي الهيئة العامة للحجم، كما يحدث في أعراق أخرى^[٢٠]. وهذه الحقيقة مناظرة، لما يحدث مع بعض القروء المتقاربة بشكل حميم، فإن الشقين الجنسيين الخاصين بالشمپانزى لا يكونا مختلفين، مثل الخاصين بالأورانج أو الجوريلا^[٢١].

لقد رأينا في الأبواب السابقة، أن العديد من الصفات الموجودة في الحيوانات الثديية، والطيور، والأسماك، والحشرات، وخلافهم، التي توجد هناك كل الأسباب، التي تدعو على الاعتقاد، بأنه قد تم اكتسابها بشكل أساسي، من خلال الانتقال الجنسي، عن طريق أحد الشقين الجنسيين، قد تم انتقالها للجنس الآخر. وبما أنه من الواضح، أن نفس الشكل من الانتقال، قد ساد بشكل كبير، مع الصنف الإنساني، فلسوف نتجنب التكرار، الذي لا طائل من ورائه، إذا ما تناولنا النشأة الخاصة، بالصفات المميزة للشق الجنسي الذكري، بالإضافة إلى البعض المعين من الصفات الأخرى، الشائعة لكل من الشقين الجنسيين.

قانون المعركة

مع غير المتمدينين، وعلى سبيل المثال الأستراليين، فإن النساء تمثل السبب الدائم للحرب، سواء بين الأعضاء التابعين لنفس القبيلة، أو بين القبائل المتباينة. وبذلك، فلا شك في أن هذا كان هو السائد، في العصور القديمة. ومع البعض من الهنود الأمريكيين الشماليين، فإن التبارى يخضع لنظام، وهو ما يصفه المراقب الممتاز "هيرن" Hearne^[٢٢] بقوله: "لقد كانت العادة الدائمة بين هؤلاء القوم، أن يقوم الرجال بالمصارعة"^(٢) فيما بينهم، من أجل أى امرأة يكونون متعلقين بها، وبالطبع فإن الجانب الأقوى، هو الذى دائماً ما يفوز بالغنيمة. وأى رجل ضعيف، إلا إذا كان صانداً جيداً،

Aborigines

(١) السكان الأصليون

Wrestle

(٢) يصارع

ومحبوباً جداً، من النادر أن يسمح له بالاحتفاظ بزوجة، قد يعتقد أحد الرجال الأتقياء، أنها تستحق منه انتباهاً. وهذا العرف^(١) يسود بين جميع القبائل، ويكون سبباً فى روح عالية من التنافس^(٢) بين شبابها، الذين يقومون فى جميع المناسبات، منذ طفولتهم، بتجربة قوتهم ومهارتهم فى المصارعة". ومع الجوانيين Gunas الخاصين بأمريكا الجنوبية، فإن "أزارا" Azara يصرح، بأن الرجال نادراً ما يقدمون على الزواج، حتى يبلغوا العشرين من العمر أو أكثر، على أساس أنهم قبل هذا العمر، لا يستطيعون هزيمة منافسيهم.

من الممكن تقديم حقائق أخرى مماثلة، ولكن حتى إذا لم يكن لدينا أى دليل على هذا الموضوع، فإنه من الممكن لنا أن نشعر، بأننا متأكدون تقريباً، نتيجة للتناظر الخاص بالحيوانات الرباعية الأيدي العليا^[٢٣]، بأن القانون الخاص بالمعركة، قد كان سائداً مع الإنسان، فى أثناء المراحل المبكرة من تكوينه. والظهور العارض فى الوقت الحالى للأسنان النابية، التى تبرز فوق مستوى الأخرى، مع آثار باقية للفجوات الفاصلة بين بعض أسنان القرود (الفلجات)^(٣)، والفراغ المفتوح لاستقبال الأنياب المقابلة، تمثل فى جميع الاحتمالات، حالة من حالات الارتداد إلى الحالة السابقة، عندما كانت الأسلاف الأولى للإنسان، مزودة بتلك الأسلحة، مثل الكثير من ذكور الحيوانات رباعية الأيدي، الموجودة حالياً. وقد تم التعليق فى باب سابق على أنه، عندما أصبح الإنسان منتصباً بشكل تدريجى، وقام باستخدام يديه بشكل مستمر، من أجل القتال بالعصى والأحجار، علاوة على الأغراض الحياتية الأخرى، فقد كان من شأنه استخدام فكوكه وأسنانه، بشكل أقل فأقل. والفكوك، علاوة على العضلات الخاصة بهم، سوف يكون من شأنهم عندئذ، أن يختزلوا من خلال عدم الاستخدام^(٤)، كما سوف يحدث مع الأسنان، من خلال المبادئ غير المفهومة بشكل جيد، الخاصة

Custom	(١) عرف = عادة
Emulation	(٢) تنافس = تضامى
Diastema	(٣) فجوة فاصلة بين بعض أسنان القرود = فلجة
Disuse	(٤) عدم الاستخدام

بالعلاقة المتبادلة^(١) وتنظيم النمو^(٢)، وذلك لأننا نرى في كل مكان، أن الأجزاء التي تصبح بدون فائدة، يتم اختزال حجمها. وعن طريق مثل تلك الخطوات، فإن من شأن عدم التساوى الأصلي، الموجود بين الفكوك في الشقين الجنسيين للصف الإنساني، أن يكون قد تمت إزالته. والحالة متوازية تقريباً، مع تلك الخاصة بالكثير من ذكور الحيوانات المجتررة^(٣)، التي تم فيها اختزال الأسنان النابية، إلى مجرد آثار باقية غير مكتملة، أو تم اختفائها، وبشكل واضح، بالتوافق مع الظهور الخاص بالقرن. وبما أن الاختلاف الاستثنائي، الموجود بين الجماع الخاصة بالشقين الجنسيين، في الأورانج والجوريل، له علاقة حميمة مع الظهور الخاص بالأسنان النابية الهائلة في الحجم في الذكور، فإنه من الممكن لنا أن نخلص، إلى أن الاختزال في الفكوك والأسنان، الموجودة في ذكور الأسلاف المبكرة للإنسان، لا بد من أنها قد أدت، إلى أكبر تغيير ملفت للنظر ومفيد، في المظهر الخاص بهم.

لا يمكن أن يكون هناك كثير من الشك، في أن التفوق في الحجم والقوة الخاصين بالرجل، بالمقارنة مع الأنثى، علاوة على العرض الأكبر لكتفيه، والعضلات الأكثر ظهوراً، والشكل الكفافي الصارم^(٤) للجسم، والزيادة في الشجاعة والشراسة، هي جميعها نتيجة في الجزء الرئيسي، للوراثة عن أسلافه من الذكور نصف - البشرية^(٥). ومع ذلك، فإن تلك الصفات من شأنها أن يكون قد تم الاحتفاظ بها، أو حتى زيادتها، في أثناء العصور الطويلة من همجية^(٦) الإنسان، عن طريق النجاح للأكثر قوة والأكثر جسارة من الرجال، سواء في التنافس العام من أجل الحياة، وفي تباريهم للظفر بالزوجات، وهو نجاح من شأنه أن يضمن تركهم لذرية أكثر عدداً، عن إخوانهم الأقل

Correlation	(١) العلاقة المتبادلة = التلازم
Economy of growth	(٢) تنظيم النمو = منظومة النمو
Ruminants	(٣) الحيوانات المجتررة
Rugged	(٤) صارم
Half-human	(٥) نصف - بشري
Savagery	(٦) همجية

موهبة. وليس من المحتمل أن يكون القدر الأكبر من القوة للرجل، قد تم اكتسابه بشكل مبدئي، من خلال التأثيرات الموروثة عن أنه قد قام بالعمل بشكل شاق أكثر من المرأة، لإعالة نفسه، وتوفير الإعاشة لعائلته، وذلك لأن النساء فى جميع الأمم غير المتحضرة، يكن مضطرات إلى العمل، بنفس الجدية المماثلة للرجال على أقل تقدير. ومع الأمم المتحضرة، فإن اللجوء إلى القتال من أجل الحيابة على النساء، قد توقف منذ زمن طويل، وعلى الجانب الآخر، فإن الرجال، كقاعدة عامة، عليهم أن يعملوا باجتهاد أكبر من النساء، من أجل معاشهم المشترك، وهكذا، فإن قوتهم الزائدة، سوف يكون من شأنها أن تبقى.

الاختلاف فى القدرات الذهنية^(١) الخاصة بالشقين الجنسين

بالنسبة للاختلافات من هذه الطبيعة الموجودة بين الرجل والمرأة، فإنه من المحتمل أن يكون الانتقاء الجنسى، قد لعب دوراً فى غاية الأهمية. وأنا أدرك أن البعض من الكتاب يشك، فى إذا كان هناك أى شىء مماثل لهذا الاختلاف المتأصل^(٢)، ولكن هذا محتمل على الأقل، نتيجة للتناظر الخاص بالحيوانات المتدنية، التى تقوم بتقديم صفات جنسية ثانوية أخرى. ولا يوجد من يجادل، فى أن الثور الفحل^(٣)، يختلف فى نزعتة^(٤) عن البقرة، والكلوف الوحشى^(٥) عن الخنزيرة^(٦)، والجواد الفحل^(٧)

Mental powers	(١) القدرات الذهنية *
Inherent	(٢) متأصل
Bull	(٣) الثور = الفحل = البعل
Disposition	(٤) النزعة
Wild-boar	(٥) الكلوف (الخنزير) الوحشى
Sow	(٦) الخنزيرة = أنثى الخنزير
Stallion	(٧) الجواد الفحل (غير المخصى) : المعد للاستيلاء

عن المهرة^(١)، وكما هو معروف جيداً للقيمين^(٢) على معارض الحيوانات^(٣)، فإن الذكور الخاصة بالقرود غير المذيلة الكبرى^(٤)، تختلف عن الإناث. ويبدو أن المرأة تختلف عن الرجل في النزعة الذهنية^(٥)، وبشكل رئيسي في رقتها^(٦) الأكثر، وأنانيتها^(٧) الأقل، وهذا يصدق حتى مع غير المتمدينين، كما يبدو واضحاً في الفقرة المعروفة جيداً، الموجودة في كتاب "مونجو پارك" Mungo Park، بعنوان "رحلات" Travels، وعن طريق التصريحات، التي قام بها الكثير من الرحالة الآخرين. والمرأة، نتيجة لغرائزها الأمومية^(٨)، تقوم بإظهار تلك الصفات تجاه أطفالها، بدرجة بارزة، وبناء على ذلك، فإنه من المرجح، أن يكون من شأنها في كثير من الأحيان، أن تقوم ببسطها، تجاه زملائها من الكائنات الحية. والرجل هو المنافس للرجال الآخرين، وهو يسعد بالمنافسة، وهذا يؤدي إلى الطموح^(٩)، الذي يؤدي بسهولة إلى الأنانية. ويبدو أن تلك الصفات الأخيرة، تمثل حقه المولدى^(١٠) الطبيعي والمشئوم. ومن المعترف به بوجه عام مع المرأة، أن القدرات الخاصة بالإلهام^(١١)، والخاص بالإدراك الحسى^(١٢) السريع، وربما الخاص بالمحاكاة^(١٣)، تكون ملحوظة بشكل أكبر عن الموجودة في الرجل، ولكن البعض على

Mare	(١) المهرة = أنثى الجواد
Keeper	(٢) القيم على
Menagerie	(٣) معرض الحيوانات
Larger apes	(٤) القرود غير المذيلة الكبرى *
Mental disposition	(٥) النزعة الذهنية *
Tenderness	(٦) الرقة
Selfishness	(٧) الأنانية
Maternal instincts	(٨) الغرائز الأمومية
Ambition	(٩) الطموح
Birthright	(١٠) الحق المولدى = الحق المكتسب بالولادة *
Intuition	(١١) الإلهام *
Perception	(١٢) الإدراك الحسى *
Imitation	(١٣) المحاكاة

الأقل، من تلك الملكات^(١)، يكون شيئاً مميزاً خاصاً بالأعراق المتدنية، وبالتالي فإنها خاصة بحالة سابقة، وأقل في المستوى من التحضر.

التباين الرئيسى فى القدرات الذهنية الخاصة بالشقين الجنسيين، يتضح عن طريق بلوغ الرجل، إلى المراتب العليا، فى أى شأن يتخذه، بشكل أكبر مما تستطيعه المرأة، سواء كان محتاجاً إلى تفكير عميق^(٢)، أو رزانة^(٣)، أو قدرة على التخيل^(٤)، أو إلى مجرد الاستخدام للحواس^(٥) والأيدى. وإذا تم وضع اثنين من القوائم، التى تحتوى على الرجال والنساء، الأكثر بروزاً فى قرص الشعر^(٦)، والرسم^(٧)، وفن النحت^(٨)، والموسيقى (متضمناً كلا من التأليف الموسيقى^(٩) والأداء^(١٠))، والتاريخ، والعلم، والفلسفة، مع نصف دزينة من الأسماء، التى تندرج تحت كل موضوع، فإن القائمتين من شأنهما، ألا يكونا مجالاً لأى مقارنة. ومن الممكن لنا أيضاً أن نخلص، نتيجة للقانون الخاص بالانحراف عن المعدلات^(١١)، الموضح بشكل جيد بواسطة "السيد جالتون" Mr. Galton، فى كتابه عن "العبقرية الوراثية" Hereditary Genius، بأنه إذا كان الرجال مؤهلين لتفوق لا جدال فيه على النساء، فى الكثير من الموضوعات، فلا بد من أن تكون القدرات الذهنية فى الرجل، أعلى من تلك الخاصة بالمرأة.

Faculty	(١) ملكة = موهبة = مقدرة خاصة
Deep thought	(٢) تفكير عميق
Reason	(٣) رزانة = وزن أو تقييم الأمور *
Imagination	(٤) قدرة على التخيل
Senses	(٥) الحواس
Poetry	(٦) قرص الشعر
Painting	(٧) الرسم
Sculpture	(٨) فن النحت
Composition	(٩) التأليف (الموسيقى)
Performance	(١٠) الأداء
Law of deviation from averages	(١١) قانون الانحراف عن المعدلات *

فيما بين الأسلاف نصف البشرية الخاصة بالإنسان، وفيما بين غير المتمدنين، قد كان هناك صراعاً بين الذكور في أثناء الكثير من الأجيال، من أجل الاستحواذ على الإناث، ولكن مجرد القوة والحجم الجسماني، من شأنهما أن يقوما بالقليل، في سبيل تحقيق الانتصار، إلا إذا كانا مترافقين مع الشجاعة، والمثابرة^(١)، والطاقة الموجهة^(٢). ومع الحيوانات الاجتماعية^(٣)، فإن الذكور اليافعة عليها أن تمر من خلال الكثير من التباري، قبل أن يفوزوا بإحدى الإناث، ويحتفظ الذكر المتقدمين في العمر بإناتهم، عن طريق معارك متجددة. وعليهم أيضاً، في حالة الصنف الإنساني، أن يدافعوا عن إناتهم، علاوة على صغارهم، ضد الأعداء من جميع الأصناف، وأن يقوموا بالصيد من أجل إعاشتهم المشتركة. ولكن لكي يقوموا بتجنب الأعداء، أو بمهاجمتهم بنجاح، ولكي ينجحوا في الإمساك بالحيوانات الوحشية، ولكي يقوموا بتشكيل الأسلحة، فإن ذلك يحتاج إلى المساعدة الخاصة بالملكات الذهنية العليا^(٤)، وهي بالتحديد، قوة الملاحظة^(٥)، أو الترزن^(٦)، أو الابتكار^(٧)، أو القدرة على الإبداع^(٨). وسوف يكون من المحتم وضع تلك الملكات المختلفة، بشكل مستمر، محك الاختبار، ويتم اصطفاؤها في أثناء مرحلة الرجولة^(٩)، والأكثر من ذلك، فإن من شأنهم أن يكون قد تم تعزيزهم، عن طريق الاستخدام، في أثناء تلك المرحلة بالذات من العمر. وبالتالي، فإنه بالتوافق مع المبدأ المشار إليه كثيراً، فإنه من الممكن لنا أن نتوقع، أنهم سوف يميلون

Perseverance	(١) المثابرة
Determined energy	(٢) الطاقة الموجهة *
Social animals	(٣) الحيوانات الاجتماعية
Higher mental faculties	(٤) الملكات الذهنية العليا *
Observation	(٥) قوة الملاحظة
Reason	(٦) الترزن = رزن الأمور *
Invention	(٧) الابتكار = الاختراع
Imagination	(٨) القدرة على الإبداع = القدرة على التصور *
Manhood	(٩) مرحلة الرجولة

على الأقل، إلى الانتقال بشكل رئيسي، إلى الذرية المذكورة عند فترة مطابقة من مراحل الرجولة.

والآن، عندما يتم وضع اثنين من الرجال في منافسة، أو أحد الرجال مع إحدى النساء، كلاهما كان حائزاً على كل خاصية ذهنية في حالة اكتمال متساوي، باستثناء أن أحدهما لديه قدر أكبر من الطاقة، والمثابرة، والشجاعة، فإن الأخير سوف يصبح بشكل عام، أكثر تفوقاً في كل مجال، وسوف يجنى الترقى^(١) [٢٤]. وقد يقال عنه إنه حائز على عبقرية^(٢) وذلك لأنه قد تم الإعلان، بواسطة أحد الثقات العظماء، بأن العبقرية هي طول الأناة^(٣)، وطول الأناة بهذا المعنى، تعنى المثابرة بدون إحجام^(٤) أو رهبة^(٥). ولكن ربما تكون هذه الوجهة من النظر عن العبقرية قاصرة، وذلك لأنه بدون القدرات العليا على الإبداع ووزن الأمور، لا يمكن تحقيق أى نجاح بارز، في العديد من المواضيع. وتلك الملكات الأخيرة، علاوة على السابقة، من شأنها أن يتم ظهورها في الرجل، جزئياً، من خلال الانتقاء الجنسي، وهذا يعني، من خلال التبارى الخاص بالذكور المنافسة، وجزئياً من خلال الانتقاء الجنسي، وهذا يعني، نتيجة للنجاح في الصراع العام من أجل الحياة، وبما أنه في كلتا الحالتين، فإن الصراع من شأنه أن يكون في أثناء مرحلة النضوج، فإن الصفات التي يتم اكتسابها بهذا الشكل، سوف يكون من شأنها أن تنتقل بشكل أكثر اكتمالاً، إلى الذرية الذكورية، عنها إلى الأنثوية. وهذا يتوافق بطريقة مدهشة، مع تلك الوجهة من النظر، الخاصة بالتعديل^(٦) والتدعيم^(٧) للكثير من قدراتنا الذهنية، عن طريق الانتقاء الجنسي، وهذا يعني، أنها

Ascendancy

(١) الترقى *

Genius

(٢) عبقرية = نبوغ

Patience

(٣) طول الأناة = الصبر

Unflinching

(٤) عدم الإحجام

Undaunted

(٥) عدم الرهبة = الإقدام

Modification

(٦) تعديل

Re-inforcement

(٧) تدعيم

أولاً تمر بشكل غريب، في خلال تغيير ملحوظ عند سن البلوغ^(١) [٣٥]، وثانياً، أن الخصيان^(٢) يبقون طوال حياتهم، في مرتبة أدنى بالنسبة لتلك الخصائص. وهكذا، فإن الرجل قد أصبح في آخر الأمر، متفوقاً على المرأة. ومن حسن الحظ فعلاً، أن القانون الخاص بالانتقال المتساوي^(٣) للصفات، إلى كل من الشقين الجنسيين، يسود مع الحيوانات الثديية، وإلا لكان من المحتمل، أن يكون من شأن الرجل، أن يصبح على درجة من التفوق في الموهبة^(٤) الذهنية عن المرأة، مماثلة لتفوق ذكر الطاووس في ريش زينته الزخرفي، على أنثى الطاووس.

لا بد من أن يوضع نصب الأنظار، أن الميل للصفات المكتسبة بواسطة كل من الشقين الجنسيين، في وقت متأخر من العمر، إلى أن يتم انتقالها إلى نفس الشق الجنسي، عند نفس العمر، وللصفات المكتسبة في وقت مبكر، إلى أن يتم انتقالها إلى كل من الشقين الجنسيين، هي قواعد بالرغم من كونها عامة، فإنها لا تتحقق بشكل دائم. وإذا تحققت تلك القواعد بشكل دائم، فمن الممكن لنا أن نستنتج (ولكنني هنا أتعدى حدودي اللائقة)، أن التأثيرات الموروثة الخاصة بالتعليم المبكر للصبية والبنات، من شأنه أن يتم انتقاله بشكل متساو، إلى كل من الشقين الجنسيين، وبهذا الشكل فإن عدم التساوي الحالي في القدرات الذهنية، الموجود بين الشقين الجنسيين، ليس من شأنه أن ينمحي، عن طريق مقرر مماثل من التدريب المبكر، ولا أن يكون قد تسبب، عن تدريبهم المبكر غير المتماثل. ولكي يكون من شأن المرأة، أن تبلغ نفس المستوى المماثل للرجل، فإنه يتحتم عليها، عندما تصل إلى البلوغ تقريباً، أن تكون قد تدربت على بذل الجهد والمثابرة، وأن يتم تدريب ترزنها وقدرتها على الإبداع إلى أعلى نقطة، وعندئذ، فمن المحتمل أن تقوم بنقل خواصها بشكل رئيسي، إلى بناتها البالغات. ومع ذلك، فإن جميع النساء لا يمكن تربيتهم بهذا الشكل، إلا إذا تم في خلال العديد من

Puberty

(١) سن البلوغ

Eunuchs

(٢) الخصيان: الذين تم إزالة خصامهم

Law of equal transmission

(٣) القانون الخاص بالانتقال المتساوي *

Endowment

(٤) موهبة

الأجيال، لهؤلاء اللاتي قد تميزن في الفضائل^(١) الشاقة السابق ذكرها، أن يكن قد تزوجن، وأنتجن ذرية بأعداد أكبر، من النساء والأخريات. وكما تم التعليق من قبل على القوة الجسمانية، وبالرغم من أن الرجال لا تقوم حاليا بالتقاتل من أجل زوجاتهم، وأن هذا الشكل من الانتقاء قد زال، فإنهم في أثناء مرحلة الرجولة، يمرون في العادة في خلال صراع عنيف، لكي يقوموا بإعالة أنفسهم وعائلاتهم، وهذا سوف يميل إلى الإبقاء، أو حتى إلى الزيادة في قدراتهم الذهنية، وما يتبعها من عدم التساوى، الموجود حاليا، بين الشقين الجنسيين^[٢٦].

الصوت والقدرات الموسيقية

يوجد في بعض الأنواع من رباعيات الأيدي، اختلاف كبير بين الشقين الجنسيين البالغين، في القدرة الخاصة بأصواتهم، وفي التكوين الخاص بأعضائهم الصوتية، ويبدو أن الرجل قد ورث هذا الاختلاف، عن جدوده العليا المبكرة. فإن أحباله الصوتية^(٢)، تكون أطول بحوالى الثلث، عن الموجودة في المرأة، أو الموجودة في الغلمان^(٣)، وإزالة الذكورية يؤثر عليه بنفس الطريقة، التي يؤثر بها على الحيوانات المتدنية، وذلك لأن ذلك "يوقف ذلك النمو البارز للغضروف الدرقي^(٤)، وخلافه، الذي يصاحب الاستطالة في الأحبال"^[٢٧]. وبالنسبة للسبب وراء هذا الاختلاف الموجود بين الشقين الجنسيين، فلا يوجد لدى شيء لكى أضيفه، إلى التعليقات الموجودة في الباب السابق، حول التأثيرات المحتملة للاستخدام الطويل المستمر للأعضاء الصوتية، عن طريق الذكر، تحت تأثير الإثارة الغرامية، والغضب، والغيرة. وبناء على ما يقوله "السير دانكان جيب" Sir Duncan Gibb^[٢٨]، فإن الصوت والشكل الخاص بالحنجرة،

Vertues

(١) فضائل

Vocal cords

(٢) الأحبال الصوتية

Boy

(٣) غلام = صبي = طفل ذكر

Thyroid

(٤) الغضروف الدرقي

يختلفان في الأعراق المختلفة من الصنف الإنساني، ولكن مع التتاريين Tartars، والصينيين، وخلافهما، فإنه يقال عن صوت الذكر، إنه لا يختلف بهذا القدر الكبير، عن ذلك الخاص بالأنثى، كالموجود في معظم الأعراق الأخرى.

المقدرة والشغف بالغناء أو الموسيقى، بالرغم من أنهما ليسا من الصفات الجنسية الموجودة في الإنسان، فإنه لا يجب إغفالهما في هذا المكان. وبالرغم من أن الأصوات المصدرة عن طريق الحيوانات من جميع الأصناف، يفيد في الكثير من الأغراض، فإنه من الممكن الادعاء بقوة، بأن الأعضاء الصوتية، قد تم في الأصل استخدامها واكتمالها، بشكل متصل بالتكاثر الخاص بالنوع. والحشرات، وبعض العناكب، تمثل الحيوانات الأكثر تدنيًا، التي تقوم بإنتاج أى صوت بشكل إرادي، ويتم عادة إنجاز ذلك، عن طريق المساعدة الخاصة بأعضاء جسدية صريرية^(١) مشيدة بشكل جميل، التي في كثير من الأحيان، ما تكون قاصرة على الذكور. والأصوات المصدرة بهذا الشكل تتكون، في جميع الحالات حسب اعتقادي، من نفس النغمة الموسيقية، التي يتم تكرارها بشكل تواتري^(٢) [٢٩]. وهذا الصوت يكون في بعض الأحيان، مرضياً حتى للأذان الخاصة بالإنسان. ويبدو أن الغرض الأساسي، وفي بعض الحالات الوحيد، هو إما النداء، أو اجتذاب الشق الجنسي المقابل.

يقال عن الأصوات المصدرة بواسطة الأسماك، إنه يتم القيام بها في بعض الحالات، بواسطة الذكور فقط، في أثناء موسم التكاثر. وجميع الحيوانات الفقارية المتنفسة للهواء، تحوز بشكل ضروري، على جهاز للاستنشاق^(٣) والطرْد^(٤) للهواء، بأنبوبية^(٥) قابلة لأن يتم إغلاقها عند إحدى النهايتين. وبناء على ذلك، فعندما كان يتم إثارة التابعين البدائيين لهذه الطائفة بشكل قوى، وتتقلص عضلاتهم بشكل عنيف، فقد

Stridulating

(١) صريري: صوت الصرير الحاد

Rhythmic

(٢) تواتري = متواتر *

Inhale

(٣) استنشاق

Expel

(٤) طرد = إخراج

Pipe

(٥) أنبوبية

كان من المؤكد تقريباً، إنتاج أصوات لا معنى لها، وهى التى إذا ثبت بأى طريقة أنها مفيدة، من الممكن سريعاً أن يتم تعديلها أو تقويتها، عن طريق الحفاظ على التمايزات^(١) المتكيفة بشكل صحيح. وأكثر الحيوانات الفقارية التى تتنفس الهواء تديناً هى البرمائيات^(٢)، ومن بينها الضفادع^(٣) والعلاجيم^(٤) تكون حائزة على أعضاء صوتية، التى يتم استخدامها بشكل متواصل، فى أثناء موسم التكاثر، وهى كثيراً ما تكون أكثر تطوراً فى الذكر، عنها فى الأنثى. والذكر وحده فى السلحفاة البرية^(٥)، هو الذى يقوم بإصدار صوت، ويتم هذا فقط فى أثناء الموسم الغرامى. وذكور القاطور^(٦) تقوم بالزئير^(٧) أو الخوار^(٨)، فى أثناء نفس الموسم. وكل شخص يعلم إلى أى مدى، تقوم الطيور باستخدام أعضائها الصوتية، كوسيلة للتودد الجنىسى، وبعض من الأنواع تقوم كذلك، بتأدية ما قد يسمى بالموسيقى الآلاتية^(٩).

فى الطائفة الخاصة بالحيوانات الثديية، التى تهمن فى هذا المقام بشكل أكثر خصوصية، تقوم الذكور الخاصة بجميع الأنواع تقريباً، باستخدام أصواتها فى أثناء موسم التكاثر، بشكل أكبر بكثير عن أى وقت آخر، وبعضهم يكون أبكم بشكل كامل، باستثناء ذلك الموسم. ومع أنواع أخرى، يقوم كل من الشقين الجنىسين، أو الإناث فقط، باستخدام أصواتهم كنداء غرامى^(١٠). ومع وضع تلك الحقائق فى الاعتبار، وأن الأعضاء الجسمانية الصوتية الخاصة ببعض الحيوانات رباعية الأقدام، تكون متكونة

Adapted variations	(١) التمايزات المتكيفة (التكيفية) *
Amphibians	(٢) البرمائيات = القوارب
Frogs	(٣) الضفادع
Toads	(٤) العلاجيم = ضفادع الطين
Tortoise	(٥) السلحفاة البرية *
Alligator	(٦) القاطور = التمساح الأمريكى
Roar	(٧) زئير
Below	(٨) خوار
Instrumental music	(٩) الموسيقى الآلاتية
Love-call	(١٠) نداء غرامى

بشكل أضخم بكثير في الذكر، عن الموجود في الأنثى، سواء بشكل دائم، أو بشكل مؤقت، في أثناء موسم التكاثر، ومع الوضع في الاعتبار أنه في معظم الطوائف المتدنية، أن الأصوات الصادرة عن طريق الذكور، تفيد ليس فقط في النداء ولكن لكي تقوم بإثارة أو فتنه الأنثى، فإنها لحقيقة مذهشة، أنه ليس لدينا حتى الآن، أى دليل جيد على أن تلك الأعضاء الجسدية، يتم استخدامها عن طريق ذكور الحيوانات الثديية، لاجتذاب الإناث. ولعل قرد الفطريات ذو الفراء^(١) يشكل استثناء، مثل ذلك الخاص بالقرود الشجرى الرشيق^(٢)، وهو قرد غير مذيل^(٣)، متقارب^(٤) مع الإنسان. وهذا الجيبون^(٥) لديه صوت غاية في الارتفاع، ولكنه موسيقى. ويصرح "السيد واترهاوس" Mr. Waterhouse^[٣٠]، بقوله: "قد بدى لى أنه بالارتفاع والانخفاض فى السلم الموسيقى^(٦)، فإن الفواصل قد كانت دائماً نصف نغمات^(٧) بالضبط، وأنا متأكد من أن أعلى نغمة، قد كانت الثمانية الصوتية^(٨) المضبوطة على الأقل. والنوعية الخاصة بالنغمات موسيقية جداً، وأنا لا أشك أن أى لاعب للكمان^(٩)، قد يكون قادراً على أن يعطى فكرة صحيحة، عن التركيب الموسيقى^(١٠) الخاص بالجيبون، باستثناء ما يتعلق بارتفاع نبرته". ويقوم "السيد واترهاوس" بعد ذلك، بسرد النغمات. أما "الأستاذ أوين" Prof. Owen، وهو موسيقى، فإنه يؤكد التصريح السابق، ويعلق، ولو بشكل خاطئ،

Mycetes caraya	(١) قرد الفطريات ذو الفراء *
Hylobates agilis	(٢) القرد الشجرى الرشيق *
Ape	(٣) قرد غير مذيل *
Allied	(٤) متقارب مع = قريب إلى *
Gibbon	(٥) الجيبون: أحد القرود غير المذيلة منخفضة المستوى
Scale	(٦) السلم الموسيقى = النظام الدرجى الموسيقى = التدرجات الموسيقية *
Half-tone	(٧) نصف نغمة
Octave	(٨) الثمانية الموسيقية
Violinist	(٩) لاعب كمان
Composition	(١٠) التركيب الموسيقى

على أن هذا الجيبون، "هو الوحيد من الحيوانات الثديية غير العاقلة^(١)، الذى قد يقال عنه، إنه يقوم بالغناء". ويبدو عليه، أنه يصبح مثاراً بشكل كبير، بعد أدائه الموسيقى. وللأسف، فإن سلوكياته لم يتم على الإطلاق مراقبتها فى البيئة الطبيعية، ولكن نتيجة للتناظر مع حيوانات أخرى، فمن المحتمل أنه يقوم باستخدام قدراته الموسيقية، بشكل أكثر خصوصية، فى أثناء الموسم الخاص بالتودد الجنسى.

هذا الجيبون، ليس النوع الوحيد الموجود فى الطبقة، الذى يقوم بالغناء، وذلك لأن ابنى "فرانسيس داروين" Francis Darwin، قد أصغى بانتباه فى الحدائق الحيوانية، إلى القرد الشجرى الأبيض الفخذين^(٢)، بينما كان يغنى إيقاعاً^(٣) مكوناً من ثلاث نبرات^(٤)، بفواصل موسيقية حقيقية، وبنغمة^(٥) موسيقية واضحة. وإنها لحقيقة مدهشة بشكل أكبر، أن بعض الحيوانات القارضة^(٦)، تقوم بإصدار أصوات موسيقية. فالجرذان المغردة^(٧) كثيراً ما تم ذكرهم وعرضهم، ولكن كان من الشائع الارتياح فى اللجوء إلى الخديعة^(٨). ومع ذلك، فإن لدينا أخيراً، تقريراً صريحاً تمت كتابته، بواسطة مراقب معروف جداً، وهو "المبجل س. لوكوود" Rev. S. Lockwood [٣٦]، خاص بالقدرات الموسيقية الخاصة بأحد الأنواع الأمريكية، وهو الجرذ الغامض الغربى المشهور^(٩)، التابع إلى طبقة متباينة عن تلك الخاصة بالجرذ الإنجليزى. وقد تم وضع هذا الحيوان الضئيل فى المحبس، وتم سماع الأداء بشكل متكرر. وفى واحدة

Brute	(١) غير عاقل = وحشى - بهيمى
Hylobates leuciscus	(٢) القرد الشجرى أبيض الفخذين *
Cadence	(٣) إيقاع
Note	(٤) نبرة (موسيقية)
Tone	(٥) نغمة (موسيقية)
Rodents	(٦) الحيوانات القارضة = القوارض
Singing mice	(٧) الجرذان المغردة *
Imposture	(٨) الخديعة = انتحال شخصية بغرض الخداع
Hesperomys cognatus	(٩) الجرذ الغامض الغربى المشهور *

من الأغنيتين الرئيسيتين فإن "الفاصل الموسيقي"^(١)، كان من شأنه بشكل متكرر، أن يستطيل إلى اثنين أو ثلاثة، وكان من شأن الجرزة في بعض الأحيان تنتقل من "سى الحادة" C sharp و"دى" D، إلى "سى الطبيعية" C natural و"دى" D، ثم تقوم بالتغريد^(٢) على هاتين النبرتين لفترة ما، وتنتهي^(٣) بسقسقة^(٤) سريعة على "سى الحادة" C sharp و"دى" D . وقد كان التباين بين النغمات الجزئية^(٥) ملحوظاً جداً، وفي الإمكان تقديره بسهولة للأذن الرفيعة المستوى". ويقوم "السيد لوكود" بتقديم كل من الأغرودين في النوتة الموسيقية^(٦)، ويضيف بأنه بالرغم من أن هذه الجرزة الضئيلة، "ليس لديها أذنًا للتوقيت، فإنها تلتزم بالمفتاح B ("اثنان منخفضان" two flats)، وبشكل قاصر على مفتاح كبير^(٧).... "وينخفض صوتها الرقيق الصافي بمقدار ثمانية موسيقية^(٨) بكل دقة ممكنة، ثم عند الختام، فإنه يرتفع مرة أخرى، إلى ارتعاش^(٩) سريع جدا، على "سى الحادة" C sharp و"دى" D .

لقد تساعل أحد النقاد، حول كيف تم تكيف الأذان الخاصة بالإنسان، وكان من الأخرى به أن يستطرد، إلى الخاصة بالحيوانات الأخرى، عن طريق الانتقاء، وذلك لكي تستطيع تمييز النغمات الموسيقية. ولكن هذا التساؤل، يكشف عن بعض التشوش حول الموضوع، فإن أى ضجيج^(١٠) هو الشعور الناتج عن التواجد المشترك^(١١)، للعديد من

Bar	(١) فاصل موسيقي
Warble	(٢) يغرد
Wind up	(٣) ينتهي = يختتم
Chirp	(٤) سقسقة
Semitone	(٥) نغمة جزئية
Musical notation	(٦) نوتة موسيقية
Major key	(٧) مفتاح كبير
Octave	(٨) ثمانية موسيقية
Trill	(٩) ارتعاش = تردد سريع
Noise	(١٠) ضجيج
Co-existence	(١١) التواجد المشترك

"الذبذبات" البسيطة^(١) الهوائية، ذات الدورات المختلفة، كل منها يتقطع بشكل متكرر، إلى درجة أن تواجهها المنفصل لا يمكن أن يلاحظ. والضجيج يختلف عن النغمة الموسيقية، في حاجته إلى الاستمرارية لمثل تلك الذبذبات، ولحاجتها إلى التناسق مع بعضها. وبهذا الشكل، فلكي تكون الأذن قادرة على التمييز بين أنواع الضجيج، والأهمية العالية لهذه المقدرة لجميع الحيوانات، شيء معترف به من جميع الأفراد، فلا بد من أن تكون حساسة للنغمات الموسيقية. ولدينا الدليل على وجود هذه القدرة حتى في الدرك الأسفل من النظام الدرّجى الحيوانى^(٢)، وهكذا، فإن الحيوانات القشرية^(٣)، تكون مزودة بشعرات سمعية^(٤)، ذات أطوال مختلفة، التي تم رؤيتها وهي تتذبذب، عندما يتم قرع النغمات الموسيقية المناسبة^[٢٢]. وكما تم التصريح به في باب سابق، فقد تم القيام بمراقبات مماثلة، على الشعرات الخاصة بالزبانيات^(٥) الخاصة بالجرجسات^(٦). وقد تم التأكد بشكل إيجابى، عن طريق مراقبين جيدين، من أن العناكب يتم جذبها بواسطة الموسيقى. ومن المعلوم بشكل جيد أيضاً، أن بعض الكلاب تعوى، عند سماع نغمات بعينها^[٢٢]. ومن الواضح أن الفقمات^(٧) يتذوقن الموسيقى، وولعن بها "كان معروفاً للقديماء، وكثيراً ما يتم استغلال ذلك، عن طرق الصيادين في الوقت الحالى"^[٢٤].

بناءً على ذلك، ففيما يتعلق بالإدراك الحسى^(٨) للنغمات الموسيقية، فلا يبدو أن هناك أى صعوبة خاصة فى حالة الإنسان، أو أى حيوان آخر. وقد قام "هيلمهولتز"

Vibrations	(١) الذبذبات
Animal scale	(٢) النظام الدرّجى الحيوانى *
Crustaceans	(٣) الحيوانات القشرية = القشريات
Auditory hairs	(٤) شعرات سمعية
Antennae	(٥) الزبانيات
Gant	(٦) جرجسة = بعوضة صغيرة
Seals	(٧) الفقمات
Perception	(٨) الإدراك الحسى

Helmholtz بالتفسير، بناء على المبادئ الخاصة بوظائف الأعضاء^(١)، لماذا تكون الأصوات المتوافقة^(٢) مستساغة، والأصوات المتنافرة^(٣) مكروهة، للأذن البشرية، ولكننا قليلو الاهتمام بهذا الأمر، وذلك لأن الموسيقى الموجودة فى قالب إيقاعى^(٤)، هى اختراع جاء متأخراً. ونحن مهتمون بشكل أكبر باتساق الأصوات^(٥)، وهنا أيضاً، بناء على ما يقوله "هيلمهولتز"، فإنه من المفهوم، لماذا يتم استخدام النغمات الموسيقية الخاصة بسلمنا الموسيقى. فإن الأذن تقوم بتحليل جميع الأصوات، إلى "التذبذبات البسيطة" المكونة لها، بالرغم من أننا لا نشعر بهذا التحليل. وفى النغمات الموسيقية فإن الأكثر انخفاضاً فى الطبقة الصوتية^(٦) منها، هو الذى يكون سائداً بشكل عام، والآخريين الذين يكونون ملحوظين بدرجة أقل، هم الثمانية الصوتية^(٧)، والاثني عشرية، والثمانية الثانية، ودواليك، وجميع التناغمات^(٨) الخاصة بالنغمة السائدة الأساسية، وأى اثنين من النغمات الموسيقية الخاصة بسلمنا الموسيقى، تحتوى على الكثير من تلك النغمات المتراكبة^(٩) التناغمية المشتركة. وعلى ذلك، فإنه يبدو من الواضح جداً، أنه إذا كان أحد الحيوانات يريد دائماً، أن يقوم بتغريد نفس الأغرودة^(١٠) بالضبط، فإن من شأنه أن يهتدى، عن طريق العزف بشكل متتابع، لتلك النغمة، الحائزة على الكثير من النغمات المتراكبة المشتركة، وهذا يعنى أن من شأنه أن يقوم بالاختيار لأغروده، لنغمات تابعة لسلمنا الموسيقى.

Physiological principles

(١) المبادئ الخاصة بوظائف الأعضاء *

Concords

(٢) الأصوات المتوافقة = الأصوات المتناغمة

Discords

(٣) الأصوات المتنافرة

Harmony

(٤) علم الإيقاع = التناغم

Melody

(٥) اتساق الأصوات

Pitch

(٦) طبقة الصوت

Octave

(٧) الثمانية الصوتية

Harmonies

(٨) التناغمات

Over-tones

(٩) النغمات المتراكبة = النغمات التراكبية = النغمات المتوافقة *

Song

(١٠) أغرودة

ولكن إذا تم الاستطراد فى التساؤل، حول لماذا تقوم النغمات الموسيقية الموجودة فى نظام وتواتر^(١) معينين، بمنح السرور للإنسان والحيوانات الأخرى، فإننا لا نستطيع أن نقدم سبباً أكثر، من الأسباب المقدمة للاستساغة، الخاصة ببعض المذاقات والروائح. وكون أنهم يقومون بمنح سرور من نوع معين للحيوانات، فإن ذلك من الممكن لنا أن نخلص إليه، نتيجة لأنه يتم إصدارهم، فى أثناء الموسم الخاص بالتودد الجنسى، عن طريق الكثير من الحشرات، والعناكب، والأسماك، والقواذب، والطيور، وبناء على ذلك فإذا لم تكن الإناث قادرة على تقدير مثل تلك الأصوات، ويتم إثارتها وافتتانها عن طريقها، فإن الجهود الدعوية الخاصة بالذكور، والتراكيب الجسمانية المعقدة التى كثيراً ما ينفردون بحيارتها، من شأنها أن تكون بدون فائدة، وهذا الأمر من المستحيل تصديقه.

من المعترف به بشكل عام أن الشدو البشرى، هو المكون لأساسيات أو نشأة الموسيقية الآلاتية. وبما أنه لا الاستمتاع ولا المقدرة على إنتاج النغمات الموسيقية، هى ملكات ذات أى قيمة للإنسان، بالنسبة لسلوكياته الحياتية اليومية، فإنه يجب تصنيفها من ضمن أكثر ما وهب به غموضاً. فإنها موجودة، ولو بحالة فجة جداً، فى الأناس من جميع الأعراق، حتى أكثرهم همجية، ولكن التنوع الخاص بالأعراق العديدة المختلفة، يكون غاية فى الاختلاف، إلى درجة أن موسيقانا لا تمنح السرور لغير المتمدينين، وموسيقاهم بالنسبة لنا، تكون فى معظم الحالات، غريبة وبلا معنى. ويقول "الدكتور سيمان" Dr. Seeman، فى أحد التعليقات المشوقة حول هذا الموضوع^[٢٥]، إنه "يشك فى إذا ما كان يوجد، حتى فيما بين الأمم الخاصة بأوروبا الغربية، المرتبطة بشكل وثيق كما هو الحال معهم، عن طريق علاقات حميمة ومتكررة، تفهم للموسيقى الخاصة بإحداها، بنفس الشعور الخاص بالأخرى. فإننا بالارتحال فى اتجاه الشرق، نجد أن هناك بالتأكيد، لغة مختلفة من الموسيقى. والأغاني الخاصة بالمرح^(٢)، والمصاحبات

Rhythm

(١) تواتر = تنغم = ائتلاف = إيقاع = تكرار منظم

Song of joy

(٢) الأغاني الخاصة بالمرح = الأغاني المرحة = أغاني المرح *

للرقص^(١) لم تعد، كما هو الحال معنا، توقع في المفاتيح الكبرى^(٢) ولكن دائماً في الصغرى^(٣). وإذا ما كانت، أو لم تكن الجود العليا النصف بشرية للإنسان قد حازت، مثل قرود الجابون المغردة، على القدرة على الإنتاج، ولاشك بالتالي على التقدير، للنعمة الموسيقية، فنحن نعلم أن الإنسان قد كان حائزاً على تلك الملكات، عند مرحلة بعيدة جداً. وقد وصف "م. لارتيت" M. Lartet، اثنين من آلات الفلوت، المصنوعتين من العظام والقرون الخاصة بأيل الرنة، تم العثور عليهما في كهوف، بالإضافة إلى أنوات صوانية^(٤)، والبقايا الخاصة بحيوانات منثثة. والمهارات الخاصة بالغناء والرقص، هي أيضاً قديمة جداً، ويتم حالياً ممارستها عن طريق جميع الأعراق المتدينة من الإنسان تقريباً. وقرض الشعر^(٥)، الذى من الممكن اعتباره السليل للغناء، هو بالمثل غاية فى القدم، إلى درجة أن الكثير من الأشخاص، قد أحست بالدهشة من أنه قد ظهر إلى الوجود، فى أثناء أ بكر العصور التى لدينا لها أى سجل.

نحن نرى أن الملكات الموسيقية، التى ليست منتقصة كلية فى أى عرق، تكون قابلة للتكوين الفورى والعالى المستوى، وذلك لأن الهوتنتوتويين Hottentots والزنوج قد أصبحوا موسيقيين بارعين، بالرغم من أنهما نادراً ما يقومون فى أوطانهم الأصلية، بممارسة أى شىء، من شأننا أن نعتبره موسيقى. ومع ذلك، فإن "سكوينفوث" Schweinfurth، كان مسروراً ببعض الألحان المتسقة^(٦) البسيطة التى سمعها، فى الأجزاء الداخلية من أفريقيا. ولكن ليس هناك شىء غريب فى بقاء الملكات الموسيقية، قابضة فى سكون فى الإنسان، فإن بعض الأنواع من الطيور، التى لم تغن بشكل طبيعى على الإطلاق، تستطيع بدون صعوبة كبيرة، أن يتم تعليمها أن تفعل ذلك، وبهذا

Dance-accompaniments	(١) المصاحبات للرقص *
Major keys	(٢) المفاتيح الكبرى *
Minor	(٣) الصغرى
Flint tools	(٤) أنوات صوانية = من حجر الصوان أو الفلينت (إحداث الشرر)
Poetry	(٥) قرض الشعر
Melody	(٦) لحن متسق *

الشكل، فإن أحد العصافير المنزلية^(١)، قد تعلم الأغنية الخاصة بأحد طيور الزيقية^(٢).
 وبما أن هذين النوعين متقاربان بشكل حميم، ويتبعان لرتبة الطيور الجاثمة^(٣)، التي
 تتضمن تقريباً جميع الطيور المغردة^(٤) في العالم، فإنه من المحتمل أن الجد الأعلى
 للعصفور^(٥) قد كان مغرداً^(٦). والشئ الأكثر لفتاً للنظر، هو أن البيغاوات^(٧) التابعات
 لمجموعة متباينة عن الجاثمات، ولديها أعضاء جسدية صوتية مشيدة بشكل مختلف،
 من المستطاع تعليمها ليس فقط أن تتكلم، ولكن لأن تزمر^(٨) أو تصفر^(٩) أحياناً^(١٠)
 مخترعة بواسطة الإنسان، وبهذا الشكل، فإنه لا بد من أن لديها بعضاً من المقدرة
 الموسيقية. وبالرغم من ذلك فإنه سوف يكون غاية في التهور، افتراض أن البيغاوات
 قد انحدرت، عن شكل قديم ما قد كان مغرداً. ومن الممكن تقديم الكثير من الحالات،
 عن أعضاء جسدية وغرائز قد تم تكييفها، من أجل واحد من الأغراض، وتم
 استعمالها لغرض آخر متباين^[٣٦]. ومن ثم فإن القابلية للتطور الموسيقي العالى،
 الموجودة لدى الأعراق غير المتمدينة من الإنسان، قد تكون نتيجة إما
 لممارسة أسلافنا النصف بشرية لأحد الأشكال الفجة من الموسيقى، أو ببساطة لأنهم
 قد اكتسبوا الأعضاء الصوتية اللازمة، من أجل غاية مختلفة. ولكن في الحالة

House-sparrow	(١) عصفور منزلى
Linnet	(٢) طائر الزيقية
Insectivores (order)	(٣) رتبة الطيور الجاثمة = الجاثمات *
Singing-birds	(٤) الطيور لمغردة
Sparrow	(٥) العصفور
Songster	(٦) مغرد
Parrots	(٧) البيغاوات
Pipe	(٨) يزمر = يقوم بالنفخ في مزمار
Whistle	(٩) يصفر: يصدر صفيراً
Tune	(١٠) لحن

الأخيرة، فإن علينا أن نفترض، كما هو الحال في المثال السابق الخاص بالبيبغاوات، وكما يبدو أنه يحدث مع الكثير من الحيوانات، أنهم كانوا حائزين بالفعل، على بعض الشعور بالألحان.

الموسيقى تبعث^(١) فينا انفعالات^(٢) مختلفة، ولكن ليس الانفعالات الأكثر رهبة، الخاصة بالرعب^(٣)، والخوف^(٤)، والغضب^(٥)، وخلافهم. وهى تقوم بإيقاظ المشاعر الأكثر رقة من الحنان والحب، التى تتحول بسهولة إلى التفانى فى الحب^(٦). ويقال فى الحوليات^(٧) الصينية، إن "الموسيقى لديها القدرة على جعل السماء تهبط إلى الأرض" وهى كذلك تحرك فينا الشعور بالانتصار، والحماسة المجيدة^(٨) للحرب. وتلك المشاعر القوية والمتشابكة، من الممكن بالفعل أن تمنحنا الشعور بالتسامى^(٩). وكما لاحظ "الدكتور سيمان" Dr. Seeman، فإننا نستطيع أن نقوم بتركيز قدر أكبر من حدة الشعور، فى نغمة موسيقية منفردة، بشكل أكبر من صفحات من الكتابة. ومن المحتمل أن يتم الإحساس بمعظم الانفعالات تقريباً، ولكن بشكل أكثر ضعفاً وأقل تعقيداً، عن طريق الطيور، عندما يقوم الذكر بالإغداق بالمقدار الكامل من الأغرودة، عند التنافس مع الذكور الأخرى، لكى يأسر الأنثى. وما زال الحب هو اللحن الرئيسى^(١٠)، الأكثر شيوعاً فى غنائنا. وكما يعلق "هيربرت سبنسر" Herbert Spencer، فإن "الموسيقى

Arouse	(١) يبعث
Emotions	(٢) انفعالات *
Horror	(٣) رعب
Fear	(٤) خوف
Rage	(٥) غضب
Devotion	(٦) التفانى (فى الحب)
Annals	(٧) الحوليات = سجلات التاريخ
Glorious ardour	(٨) الحماسة المجيدة
Sublimity	(٩) التسامى
Theme	(١٠) اللحن الرئيسى

تبعث عواطف^(١) هاجعة^(٢)، منها التي لم تتخيل إمكانية تواجدها، ولا نعرف معناها، أو كما يقول "ريشتر" Richter، "تكشف لنا عن أشياء لم يسبق لنا رؤيتها، وسوف لن نراها". وعلى العكس من ذلك، فعندما يتم الشعور بالانفعالات القوية، ويتم التعبير عنها بواسطة الخطيب^(٣)، أو حتى في أثناء الحديث الشائع، فإن الإيقاعات^(٤) الموسيقية والتواتر^(٥)، يتم استخدامها بشكل غريزي. والزنج الموجودون في أفريقيا عندما يتم إثارتهم، كثيراً ما ينفجرون فجأة في الغناء، "وشخص آخر سوف يقوم بالرد عليه بالغناء، بينما تقوم المجموعة، كما لو كان تم لمسها بموجة سحرية، بدمدمة^(٦) لازمة موسيقية^(٧)، في انسجام^(٨) مثالي" [٣٧]. وحتى القروء، فإنها تقوم بالتعبير عن المشاعر القوية بنغمات مختلفة، فالغضب^(٩) ونفاذ الصبر^(١٠) بواسطة نغمات منخفضة، والخوف والألم بنغمات مرتفعة [٣٨]. والمشاعر والتصورات التي يتم إثارتها فينا عن طريق الموسيقى، أو يتم التعبير عنها عن طريق الإيقاعات الخاصة بالخطابة، تبدو من غموضها بالرغم من عمقها، مماثلة لارتدادات ذهنية، إلى الانفعالات والأفكار، الخاصة بعصر مضى منذ وقت طويل.

كل تلك الحقائق المتعلقة بالموسيقى والخطابة المشبوبة بالعواطف^(١١)، تصبح قابلة للفهم إلى حد معين، إذا كان لنا أن نفترض، أن النغمات الموسيقية والتواتر، كان يتم

Sentiment	(١) عاطفة
Dormant	(٢) هاجع
Orator	(٣) الخطيب
Cadence	(٤) إيقاع
Rhythm	(٥) التواتر = التناغم = الاتزان = التكرار المنتظم *
Murmur	(٦) يدمدم = يههم
Chorus	(٧) لازمة (موسيقية)
Unison	(٨) انسجام
Anger	(٩) غضب
Impatience	(١٠) نفاذ الصبر
Impassioned	(١١) مشبوب بالعواطف

استخدامها عن طريق أسلافنا نصف البشريين، في أثناء الموسم الخاص بالتودد الجنسي، عندما تكون الحيوانات من جميع الأصناف مثارة، ليس فقط عن طريق المشاعر القوية بالغيرة، ولكن عن طريق المنافسة، والانتصار. ونتيجة للمبدأ المستقر بشكل عميق، الخاص بالتداعيات الفكرية^(١) الموروثة، فإن النغمات الموسيقية في هذه الحالة، من شأنها أن تكون ميالة، إلى الاستدعاء بشكل غامض وغير محدد، للانفعالات القوية، الخاصة بعصر مضى منذ وقت طويل. وبما أن لدينا جميع الأسباب، التي تدعو لافتراض أن الحديث الملفوظ^(٢)، واحد من أكثر المهارات المكتسبة عن طريق الإنسان تأخراً، وذلك لأنه التأكيد هو الأعلى مقاماً، وبما أن القدرات الغريزية الخاصة بإصدار نغمات موسيقية وتواترات، قد تم ظهورها في مرحلة منخفضة من السلسلة الحيوانية، فإن ذلك من شأنه أن يكون مضاداً بشكل كلى للمبدأ الخاص بالتطور، إذا كان لنا أن نعترف بأن المقدرة الموسيقية للإنسان، قد تم تكوينها نتيجة للنغمات المستخدمة في الحديث المشبوب بالعواطف. ولابد لنا من أن نفترض أن التواترات والإيقاعات الخاصة بالخطابة، مستمدة من قدرات موسيقية تكونت من قبل^[٣٦] ونحن نستطيع بهذا الشكل أن نتفهم كيف أن الموسيقى، والرقص، والغناء، والشعر، تمثل مهارات بهذا القدر من القدم. ومن الممكن أن نستطرد حتى إلى الأبعد من ذلك، وكما علقنا في باب سابق، ونؤمن بأن الأصوات الموسيقية، قد قامت بتقديم واحدة من القواعد الأساسية لظهور اللغة [٤٠].

بما أن الذكور الخاصين بالعديد من الحيوانات رباعية الأيدي، قد تم تكوين أعضائهم الصوتية بشكل أكبر بكثير، عن الموجودة في الإناث، وبما أن الجيبون^(٣)، وهو واحد من القرود غير المذيلة الإنسانية الشكل^(٤)، يقوم بإصدار ثمان كاملة من النغمات الموسيقية، ومن الممكن أن يقال عنه إنه يغنى، فإنه يبدو من المحتمل أن الجود

Associations

(١) التداعيات الفكرية *

Articulate speech

(٢) الحديث الملفوظ

(Ape) Gibbon

(٣) الجيبون: أحد القرود غير المذيلة

Anthropomorphous

(٤) إنساني الشكل *

العليا للإنسان، سواء كانوا ذكوراً أو إناثاً، أو من كل الشقين الجنسيين، قبل الاكتساب للقدرة على التعبير عن عشقهم المتبادل بلغة منطوقة، قد حاولوا أن يقوموا باجتذاب كل منهما الآخر، بالنغمات والتواترات الموسيقية. والقليل جداً هو المعروف عن الاستخدام الخاص بالصوت، بواسطة الحيوانات رباعية الأيدي، فى أثناء الموسم الغرامى، وبهذا الشكل فليس لدينا من الوسائل ما يساعدنا، على تحديد إذا ما كان السلوك الخاص بالغناء، قد تم اكتسابه فى أول الأمر، بواسطة جدودنا العليا الذكرية أم الأنثوية. وعادة ما يظن أن النساء يحزن على أصوات أكثر عنوية عن تلك الخاصة بالرجال، وبقدر ما يفيد ذلك كدليل ما، فإنه من الممكن لنا أن نخلص، إلى أنهم قد قمن باكتساب القدرات الموسيقية فى أول الأمر، لكى يقمن بجذب الشق الجنىسى الآخر [٤٨].

ولكن إذا كان الأمر كذلك، فلا بد من أن ذلك قد حدث منذ زمن طويل ماضى، قبل أن يصبح أسلافنا إنسانيين بشكل كاف، لمعاملة وتقدير نساءهم على أساس أنهم عبادات مفيدات على الأهل. والخطيب، أو الشاعر، أو الموسيقى المشبوب العواطف، عندما يقوم بنغماته وإيقاعاته المتنوعة، بإثارة أقوى الانفعالات فى مستمعيه، لا يشك إلا قليلاً، فى أنه يقوم باستخدام نفس الوسائل، التى استطاع أسلافه نصف الإنسانين بواسطتها منذ وقت طويل، أن يقوموا بإثارة العواطف المتقدمة الخاصة ببعضهم الآخر، فى أثناء توددهم الجنىسى وتنافسهم.

تأثير الجمال فى اتخاذ قرار زواج الصنف الإنسانى

يتأثر الرجل فى حياته المتمدينة بشكل كبير، ولكن هذا لا يعنى بشكل مطلق، فى أثناء الاختيار لزوجته، بالمظهر الخارجى، ولكننا مهتمون بشكل رئيسى بالأزمان البدائية، ووسائلنا الوحيدة للوصول إلى قرار حول هذا الموضوع، هو أن نقوم بدراسة السلوكيات الخاصة بالأمم النصف متحضرة والهمجية الموجودة حالياً. وإذا كان من الممكن توضيح أن الرجال التابعين لأعراق مختلفة، يفضلون النساء الحائزات على صفات عديدة مختلفة، أو المختلفات عن باقى النساء، فإن علينا

فى هذه الحالة، أن نبحت فى إذا ما كان مثل هذا النمط من الاختيار المستمر على مدى العديد من الأجيال، من شأنه أن ينتج تأثيراً ملموساً على العرق، سواء على شق جنسى واحد، أو على كليهما، بناء على الشكل الخاص بالوراثة الذى كان سائداً.

سوف يكون من الأفضل، التوضيح أولاً ببعض من الاستفاضة، أن غير المتمدنين، يلقون الاعتبار الأكبر، إلى مظهرهم الشخصى [٤٢]. وأن لديهم ولعاً بأن تكون طريق التزيين غريبة، ويذهب أحد الفلاسفة الإنجليز، إلى حد الإصرار على أن الملابس قد تم صنعها فى أول الأمر، كوسيلة للزينة وليس لاكتساب الدفاء. وكما يعلق "الأستاذ واتز" Prof. Waitz بقوله: "مهما كان الإنسان فقيراً وتعبساً، فإنه يلتمس السرور فى تزيين نفسه". والتغالى الخاص بالهنود العراة التابعين لأمريكا الجنوبية، فى تزيين أنفسهم يبدو واضحاً، "عن طريق أحد الرجال نوى البنية الضخمة، الذى يكتسب بصعوبة عن طريق العمل لمدة أسبوعين، على ما يكفيه للحصول فى مقابل ذلك، على مواد الزينة^(١) الضرورية لصبغ نفسه باللون الأحمر"^[٤٣]. وقد كان البرابرة الأوربيون القدامى، فى أثناء حقبة أيل الرنة^(٢)، يجلبون إلى كهوفهم أى أغراض لامعة أو متميزة قد يعثرون عليها. وغير المتمدنين الموجودين فى الوقت الحالى فى كل مكان، يقومون بكساء أنفسهم بريش الزينة^(٣)، والقلائد^(٤)، والأساور العضدية^(٥)، والأقراط^(٦)، وخلافهم. وهم يقومون بصباغة أنفسهم بأكثر الطرق تنوعاً. وقد سجل "هامبولدت" ملاحظاته بقوله: "إذا كان قد تم فحص الأمم المصبوغة، بنفس الدرجة من الاهتمام مثل الأمم المكسوة بالملابس، فإنه من الممكن إدراك أن أكثر القدرات على التخيل خصوصية،

"Chica"	(١) مواد الزينة *
Reindeer period	(٢) حقبة أيل الرنة
Plumes	(٣) ريش الزينة
Necklace	(٤) قلادة = عقد
Armllet	(٥) السوار (جميعها أساور) العضدية (أعلى الذراع) *
Ear-rings	(٦) الأقراط = الحلقات الأذنية

وأكثر النزوات المتقلبة، قد قامت بابتداع الأنماط الخاصة بالصباغة، علاوة على تلك الخاصة بالملبوسات^(١).

يتم تلوين جفون العيون في أحد أجزاء أفريقيا باللون الأسود، وفي جزء آخر يتم تلوين الأظافر باللون الأصفر أو الأرجواني. ويتم صباغة الشعر في أماكن كثيرة بمسحات لونية مختلفة. ويتم صبغ الأسنان في البلدان المختلفة باللون الأسود، أو الأحمر، أو الأزرق، ودواليك، وفي أرخبيل الملايو فإنه يتم الاعتقاد، بأنه من المشين الحيازة على أسنان بيضاء "مثل تلك الخاصة بالكلب". ولا يمكن ذكر أى قطر كبير، ابتداء من المناطق القطبية في الشمال، إلى نيوزيلاندا في الجنوب، التي لا يقوم فيها السكان الأصليون بوشم أنفسهم. وهذه الممارسة قد تم اتباعها بواسطة اليهود القدامى، وبواسطة قدامى البريطانيين^(٢). وبعض السكان الأصليين الموجودين في أفريقيا يقومون بوشم أنفسهم، ولكن الممارسة الأكثر شيوعاً، هي القيام باستحداث نتوءات عن طريق ذلك الملح بداخل جروح قطعية^(٣) مفتعلة في أجزاء مختلفة من الجسم، وهي التي يتم اعتبارها بواسطة القاطنين لكوردوفان Kordofan ودارفور-Dar fur، "ذات جاذبية شخصية عظيمة". وفي البلاد العربية، لا يكتمل الجمال إلا إذا كانت الخدود^(٤) "أو الأصدغ^(٥) قد تم جرحها بشكل بليغ^(٦)". [٤٤]. وكما يعلق "هامبولدت"، ففي أمريكا الجنوبية "فإن الأم قد تتهم بعدم الاهتمام الجدير باللوم تجاه أطفالها، إذا لم تقم باستخدام وسائل اصطناعية، لكي تقوم بتشكيل سمانة الساق، طبقاً للنمط السائد في القطر". وفي العوالم القديمة والجديدة، فإن شكل الجمجمة كان يتم في الماضي تعديله في أثناء مرحلة الطفولة، بأكثر الطرق ابتعاداً عن المألوف، ومازال هذا

Garmets	(١) الملبوسات *
Britons	(٢) البريطانيون
Incisions	(٣) جروح قطعية = ثلمات
Cheek (pl. Cheeks)	(٤) خذ (جمعها خدود)
Temple (pl. temples)	(٥) صدغ (جمعها أصدغ)
Gash	(٦) جرح قطعى بليغ

هو الحال في الكثير من الأماكن، ومثل تلك التشوهات يتم اعتبارها وسائل للتزين. وعلى سبيل المثال، فإن غير المتمدينين الخاصين بـكولومبيا^[٤٥]، يعتبرون الرأس شديدة الفلطة^(١)، "إحدى النقاط الجوهرية في الجمال".

يتم معاملة الشعر بعناية خاصة في الأقطار المختلفة، فيسمح له بالنمو إلى أقصى طول، حتى يصل إلى الأرض، أو يتم تمشيطه إلى "كتلة"^(٢) مكتنزة من الشعر الأجد^(٣)، التي تمثل المفخرة والاعتزاز للـبابوانيين "Papuan"^[٤٦]. وفي شمالي أفريقيا، "يحتاج الرجل إلى فترة تتراوح من ثمانية إلى عشرة أعوام، لكي يجيد تصفيف شعره". ويتم حلاقة الرأس بالموسى مع أمم أخرى، وفي أجزاء من جنوب أمريكا وأفريقيا، فإنه يتم اجتثاث حتى الحواجب^(٤) ورموش العين^(٥). والسكان الأصليون لأعلى النيل، يقومون بتحطيم الأربعة أسنان الأمامية، قائلين إنهم لا يرغبون في أن يكونوا مماثلين للبهائم^(٦). وبالاستطراد إلى الجنوب، فإن الباكوتايين Bakotas يكتفون بتحطيم اثنين من الأسنان القاطعة^(٧) العليا فقط، وكما يعلق "ليفنجستون" Liv- ingstone، فإن ذلك يعطى الوجه مظهراً بشعاً، نتيجة للبروز الخاص بالفك السفلي، ولكن هؤلاء القوم يعتقدون أن التواجد للقواطع هو أكثر الأشياء قبحاً، وعند مشاهدتهم لبعض الأوروبيين، فإنهم صاحوا "انظر إلى الأسنان الكبيرة!". وقد حاول الرئيس "سيبيتوانى" Sebituani بدون أى فائدة، أن يغير هذا النمط. وفي أجزاء مختلفة من أفريقيا، وفي أرخبيل الملايو، يقوم السكان الأصليون ببرد الأسنان القاطعة، إلى أسلات متشابهة لتلك الخاصة بالمتنشار، أو يقومون باختراقهم بثقوب، يثبتون فيها أزراراً زينية^(٨).

Flattened	(١) مفلطح *
Mop	(٢) كتلة من الشعر
Frizzled	(٣) أجد = متجدد
Eyebrows	(٤) حواجب العين
Eyelashes	(٥) رموش العين
Brutes	(٦) البها
Incisors	(٧) الأسنان القاطعة = القواطع
Stud	(٨) زر زينى: زر نور أسين

بما أن الوجه عندنا، يتم الإعجاب به بشكل رئيسى من أجل جماله، فكذلك الأمر مع غير المتمدنين، فإنه المركز الرئيسى للتشويه. وفى جميع أجزاء العالم، يتم اختراق الحاجز، وبشكل أندر الأجنحة، الخاصين بالأنف، ويتم تثبيت حلقات، وعصى، وريشات، وزينات أخرى فى الثقوب. ويتم اختراق الأذان فى كل مكان ويتم تزيينهم بنفس الطريقة، ومع "البوتوكوديين" Botocudos و"اللينجواويين" Linguas الخاصين بأمريكا الجنوبية، يتم توسيع الثقوب بالتدرج بدرجة كبيرة، إلى درجة أن تقوم الحافة السفلى بملامسة الكتف. وفى أمريكا الشمالية والجنوبية، وفى أفريقيا، يتم اختراق إما الشفة العليا أو السفلى، ومع "البوتوكوديين" يكون الثقب الموجود فى الشفة السفلى كبيراً جداً، إلى درجة أنه يوضع بداخله قرص من الخشب يبلغ قطره أربعة بوصات. ويقوم "مانتيجازا" Mantegazza بتقديم تقرير غريب خاص بالعار الذى شعر به أحد السكان الأصليين لأمريكا الجنوبية، والسخرية التى استفزته، عندما قام ببيع وسيلة زينته^(١)، - وهى القطعة الكبيرة الملونة من الخشب، التى تمر خلال الثقب. وفى أفريقيا الوسطى تقوم النساء باختراق الشفة السفلى ووضع بلورة، التى نتيجة لحركة اللسان، يكون لها "حركة موجة"^(٢) مثيرة للسخرية، بشكل لا يوصف أثناء الحديث". وقد قامت زوجة رئيس "اللتوكا" Latooka، بإخبار "السير س. باكر" Sir S. Baker^[٤٨]، أن "السيدة باكر" Lady Baker من شأنها أن يتم تحسينها بشكل كبير، إذا قامت بنزع أسنانها الأمامية الأربعة من الفك السفلى، وتقوم بوضع البلورة المصقولة الطويلة المدببة فى شفتها السفلى". وبالاستطراد جنوباً، يتم اختراق الشفة العليا عند "المكالوليين" Makalolo، ويتم ارتداء حلقة كبيرة من المعدن والخيزران، تسمى "بيلى" Pelele، فى الثقب. "وقد تسبب ذلك فى إحدى الحالات، إلى بروز الشفة لمسافة بوصتين، متعدية الطرف الخاص للأنف، وعندما كانت السيدة تقوم بالابتسام، فإن انقباضات العضلات كانت تقوم برفعها إلى ما فوق عيونها، وقد تم سؤال الرئيس الجليل "تشينسوردى" Chinsurdi لماذا تقدم النساء بارتداء تلك الأشياء؟ ومن الجلى أنه

Tembeta"
Wriggling

(١) وسيلة زينة خاصة بأمريكا الجنوبية
(٢) موج = متلوى

فوجئ بمثل هذا السؤال الغبي، وكان رده: "التماساً للجمال !، فإنها الأشياء الجميلة الوحيدة التي تحوزها النساء، فإن الرجال لديهم لحي، والنساء ليس لديهن شيئاً منها. فماذا يكون من شأنها أن تصبح بدون "الليليلي"؟ فإنها لن تصبح امرأة على الإطلاق، بقم مشابه للرجل، ولكن بدون لحية" [٤٩].

من الصعب أن يكون هناك أى جزء من الجسم، من المستطاع تعديله بشكل غير طبيعي، قد نجح فى الإفلات. وكمية المعاناة التى تسببت عن ذلك، لابد من أنها قد كانت إلى أقصى حد، وذلك لأن الكثير من العمليات تتطلب العديد من السنين لكى تكتمل، وبهذا الشكل، فإن الفكرة الخاصة بضرورتهم، لابد من أنها كانت حتمية^(١). والدوافع تكون مختلفة، فالرجال يقومون بصبغ أجسامهم، لكى يجعلوا أنفسهم ظاهرين بشكل مرعب فى أثناء المعركة، والبعض المعين من التشوهات تكون مرتبطة بالطقوس الدينية، أو أنها تحدد العمر الخاص بالبلوغ، أو المرتبة الخاصة بالرجل، أو يتم استخدامها لتمييز القبائل. وفيما بين غير المتمدنين، فإن نفس الأنماط تسود لفترات طويلة [٥٠]. وبهذا الشكل فإن التشوهات، نتيجة لأى مسبب لإجرائها فى البداية، سريعاً ما أصبحت ذات قيمة كعلامة مميزة. ولكن يبدو أن تزيين النفس^(٢)، والخيلاء^(٣)، وإعجاب الآخرين، تمثل أكثر الدوافع شيوعاً. وفيما يتعلق بالوشم، فقد قام مبشروا الإرساليات الدينية^(٤) الموجودين فى "نيوزيلندا" بإخبارى، بأنهم عندما حاولوا إقناع بعض الفتيات بالإقلاع عن تلك الممارسة، فإنهن أجبن "لابد لنا من أن يكون لدينا ولو مجرد خطوط قليلة على شفاهنا، وإلا عندما نتقدم فى العمر، فإننا سوف نصبح غاية فى الدمامة". أما مع الرجال الموجودين فى "نيوزيلندا"، فإن قاضياً قديراً جداً [٥١] قد قال: "الحيازة على أوجه موشومة بشكل جيد، قد كان المطمح الأكبر للصغار، سواء لجعل أنفسهم أكثر جاذبية للسيدات، أو واضحين فى الحرب". ونجمة موشومة على الجبهة، ونقطة

Imperative

(١) حتمى = إلزامى = لابد منه = ضرورى

Self-adornment

(٢) تزيين النفس = التزيين الذاتى *

Vanity

(٣) الخيلاء

Missionary

(٤) مبشر فى إرسالية دينية

على الذقن، يتم اعتبارها بواسطة النساء الموجودات في أحد الأجزاء من أفريقيا، أنها وسائل لا تقاوم للجاذبية [٥٦]. والرجال في معظم، ولكن ليس جميع، الأجزاء من العالم، يكونوا أكثر تزيئاً عن النساء، وفي الكثير من الأحيان بطريقة مختلفة، وفي بعض الأحيان، بالرغم من أن ذلك نادر، قلما تكون النساء مزينة. وبما أن غير المتمدينين يدفعون النساء إلى القيام بأكبر نصيب من العمل، وبما أنه من غير المسموح لهن بأكل أفضل أنواع الطعام، وبهذا الشكل، فإنه بالتوافق مع الأناية المميزة للرجال، أن يكون من شأنهن ألا يسمح لهن بالحصول، أو الاستخدام لأفضل وسائل الزينة. وأخيراً، فإنها حقيقة ملفتة للنظر، كما تم إثباتها عن طريق الأقوال المقتبسة السابقة، أن نفس الأنماط الموجودة في تعديل الشكل الخاص بالرأس، وفي تزيين الشعر، وفي صبغ الجلد، والوشم، وفي اختراق الأنف، أو الشفاه أو الأذنان، وفي إزالة أو برد الأسنان، ودواليك، هي أشياء تسود الآن، وقد كانت سائدة منذ زمن طويل، في أكثر أرجاء الأرض بعداً. ومن غير المحتمل إلى أقصى حد أن تكون تلك الممارسات، المتبعة عن طريق الكثير من الأمم المتباينة، نتيجة لعرف مستمد من أي مصدر مشترك. فإنها تشير للتماثل الحميم الخاص بعقل الإنسان، مهما كان العرق الذي يتبعه، وذلك مماثل بالضبط للسلوكيات عالمية الانتشار تقريباً، الخاصة بالرقص، والاحتفالات التنكرية^(١)، ورسم الصور غير المهذبة^(٢).

أما وقد قمنا بسرد تلك التعليقات التمهيدية، حول الإعجاب الذي يشعر به غير المتمدينين، لوسائل الزينة المختلفة، وللتشوهات الغاية في البشاعة في نظرنا، فدعنا نرى المدى الذي يذهب إليه الرجال، في الانجذاب عن طريق المظهر الخاص بنسائهم، وما هي آراؤهم الخاصة بالجمال. ولقد أصغيت إلى الإصرار، بأن غير المتمدينين، يكونون غير مهتمين على الإطلاق، بالجمال الخاص بنسائهم، وأنهم يقومون بتقديرهم فقط، على أساس أنهم عبداً، ولهذا فمن الأفضل ملاحظة أن هذا الاستنتاج، لا يتوافق على الإطلاق مع الاهتمام الذي تبديه النساء، في القيام بتزيين أنفسهن، أو

Masquerading

(١) الاشتراك في حفلات تنكرية

Rude pictures

(٢) صور غير مهذبة

ارتداء حلين الرخيصة^(١). ويقوم "بورتشيل" Burchell^[٥٣] بتقديم تقرير مسلّ، عن إحدى "البوشمانيات"^(٢)، التي كانت تستخدم الكثير من الدهن، وأكسيد الحديد^(٣) الأحمر، ومسحوق لامع "مما قد يتسبب في إفلاس أى شخص، باستثناء زوج ثرى جداً". وكانت تقوم بإبداء "الكثير من الخيلاء"^(٤)، والشعور الذاتى^(٥) الواضح جداً بالتحالى^(٦). وقد أخبرنى "السيد وينود ريد" Mr. Winwood Reade، بأن الزوج التابعين للساحل الغربى، كثيراً ما يتناولون موضوع الجمال الخاص بنسائهم. وقد عزا بعض المراقبين الأكفاء، الممارسة المخيفة الشائعة الخاصة بقتل حديثى الولادة^(٧)، بشكل جزئى، إلى الرغبة التى تشعر بها النساء، فى الإبقاء على مظهرهن الحسن^[٥٤]. وتقوم النساء فى مناطق عديدة، بارتداء تعاويد^(٨)، واستخدام عقاقير المحبة^(٩)، لكسب عواطف الرجال، وقام "السيد براون" Mr. Brown، بإحصاء أربعة من النباتات المستخدمة لهذا الغرض، عن طريق النساء التابعات للشمال الغربى من أمريكا^[٥٥].

يقول المراقب الممتاز "هيرن" Hearne^[٥٦]، الذى عاش لسنوات كثيرة مع الهنود الأمريكيين، فى حديثه عن النساء، "أسأل أحد الهنود الشماليين عن الجمال، وسوف يجيب بأنه وجه عريض مفلطح، وعيون صغيرة، وعظام وجنات^(١٠) مرتفعة، وثلاثة أو أربعة من الخطوط العريضة السوداء عبر كل وجنة، وجبهة منخفضة، وذقن

Vanity	(١) حلية رخيصة
Bush-woman	(٢) امرأة بوشمانية (امرأة أدغال): من قبائل البوشمان فى جنوب أفريقيا
Ocher= Ocher	(٣) أكسيد الحديد المائى الطبيعى = المغرة
Vanity	(٤) الخيلاء = الزهو (الفارغ) *
Consciousness	(٥) الشعور أو الوعى (الذاتى)
Superiority	(٦) التحالى
Infanticide	(٧) قتل حديثى الولادة
Charm	(٨) تعاوية
Love-philtres	(٩) عقاقير المحبة *
Cheek-bones	(١٠) عظام وجنات

عريضة كبيرة، وأنف معقوف تعوزه الرقة^(١)، وجلد^(٢) لونه أسمر مصفر^(٣)، وأثدية تتدلى إلى الحزام". ويقول "بالاس" Pallas، الذى قام بزيارة الأجزاء الشمالية من الإمبراطورية الصينية، "النسوة المفضلات، هن اللاتي لديهن شكل "ماندشوى" Mandshu، وهذا يعنى، وجهاً عريضاً، وعظام وجنات مرتفعة، وأنوفاً عريضة جداً، وأذناً هائلة الحجم"^[٥٧]. ويعلق "فوجت" Vogt بأن الميل الخاص بالعين، الذى يميز الصينيين واليابانيين، يتم التغالى فيه فى صورهم، بشكل مقصود، وذلك لأنه "يبدو شيئاً خاصاً بإظهار جمالهم، بالمغايرة عن العين الخاصة بالبرابرة، نوى الشعر الأحمر". وكما يعلق "هاك" Huc بشكل متكرر، فإنه من المعلوم جيداً أن الصينيين بداخل البلاد، يظنون أن الأوروبيين بشعون، بجلودهم البيضاء وأنوفهم البارزة. والأنوف تبعد كل البعد عن أى تكون بارزة، بناء على آرائنا، فى السكان الأصليين لسيلان، إلا أن "الصينيين فى القرن السابع، المعتادين على الملامح المفلطحة الخاصة بالأعراق المنغولية"^(٤)، أصيبوا بالدهشة من مشاهدتهم للأنوف البارزة الخاصة بـ"السنجاليين" Cingalese، وقد قام "ثسانج" Thsang بوصفهم على أساس أن لديهم المنقار الخاص بطائر، مع الجسم الخاص بإنسان".

يقول "فينلايسون" Finlayson، بعد الوصف الدقيق لشعب^(٥) "كوشين الصينية" Cochini China (قيتنام حالياً)، أن رؤسهم ووجوههم المستديرة، تمثل صفاتهم المميزة الرئيسية، ويضيف بأن "الاستدارة الخاصة بملامحهم فى مجموعها، تكون ملفتة للنظر بشكل أكبر فى النساء، اللاتي يعتبرن جميلات بشكل متسق، عندما يبدين هذا الشكل من الوجه". و"السياميون" Siamese لديهم أنوف صغيرة، بفتحات أنفية^(٦) متباعدة، وفم

Clumsy	(١) تعوزه الرقة
Hide	(٢) جلد
Tawny	(٣) اللون الأسمر المصفر
Mongol races	(٤) الأعراق المنغولية
People	(٥) الشعب = الناس = القوم
Nostril	(٦) فتحة أو ثقب أنف = منخر

متسع، وشفاه غليظة بعض الشيء، ووجه كبير الحجم بشكل ملحوظ، مع عظام وجنات بالغة الارتفاع والعرض. وهكذا، فإنه ليس من المدهش أن يكون "الجمال، بناء على مفهومنا، هو غريب بالنسبة لهم. ومع ذلك فإنهم يعتبرون أن الإناث الخاصين بهم، أكثر جمالاً بكثير، عن هؤلاء الخاصات بأوروبا" [٥٨].

من المعروف جيداً، مع الكثير من نساء "الهورنتوتيين" Hottentot، أن الجزء الخلفي من الجسم، يبرز بطريقة مدهشة، فإنهن متآليات^(١)، و"السير أندرو سميث" Sir Andrew Smith متأكد، من أن هذه الخاصية، يتم الإعجاب بها بشكل كبير، عن طريق الرجال [٥٩]. فإنه قد شاهد في إحدى المرات، امرأة كانت تعتبر إحدى الجميلات، وكانت نامية بشكل هائل من الخلف، إلى درجة أنه عند جلوسها على أرض مستوية، فإنها كانت لا تستطيع النهوض، وكان يتحتم عليها أن تقوم بدفع نفسها، إلى أن تصل إلى موضع منحدر. وبعض النساء الموجودات في قبائل زنجية مختلفة، لديهن نفس الصفة المميزة، وبناء على ما يقوله "بيرتون" Burton، فإن الرجال الصوماليين Somali "men" يقال إنهم يقومون باختيار زوجاتهم، عن طريق صفهن في خط، واختيار أكثر البارزات ظهراً، ولا يمكن أن يكون هناك شيء مكروه بشكل أكبر لأحد الزوج، عن الشكل المضاد لذلك" [٦٠].

فيما يتعلق باللون، فإن الزوج كانوا يمتازون مع "مونجو پارك" Mungo Park حول البياض الخاص بجلده، والبروز الخاص بأنفه، وكلاهما كان يتم اعتبارهما، على أساس أنهما "تكوينان قبيحان وغير طبيعيين". وهو في المقابل كان يقوم بمدح اللون الأسود الفاحم^(٢) اللامع الخاص بجلودهم، والانخفاض المستحب لأنوفهم، وكانوا يقولون عن ذلك إنه "قول معسول"^(٣)، وبالرغم من ذلك، فإنهم كانوا يقدمون له الطعام. وكان "الموريين" Moors الأفارقة أيضاً، "يقطبون"^(٤) حواجبهم، ويبدو عليهم الارتعاد،

Steatopygous	(١) متآلي = صاحب عجيزة دهنية: تراكم الدهن المفرط على الإلية
Jet	(٢) لون أسود فاحم
Honey mouth	(٣) قول معسول *
Knit	(٤) يقطب (حواجبه)

من البياض الخاص بجلده. والصبية من الزنوج الموجودين على الساحل الشرقي، عندما شاهدوا "بيرتون"، فإنهم صاحوا "انظر إلى الرجل الأبيض، ألا يبدو مثل القرد غير المذبل الأبيض؟". وكما أخبرني "السيد وينود ريد"، فإن الزنوج الموجودين على الساحل الغربي، يعجبون بالجلد القاتم السواد بشكل أكبر، من ذلك ذى المسحة اللونية الأخف. ولكن رغبتهم من البياض من الممكن أن يعزى، بناء على ما يقوله نفس الرحالة، بشكل جزئي، إلى الاعتقاد الذى يعتنقه معظم الزنوج، بأن العفاريت^(١) والأرواح تكون بيضاء اللون، وجزئياً، إلى اعتقادهم، بأن ذلك علامة على اعتلال الصحة.

"البانايون" Banyai التابعون للجزء الأكثر جنوباً من الجنوب من القارة هم زنوج، ولكن "الكثير جداً منهم يكونوا ذوى لون القهوة مع اللبن^(٢) الخفيف، وبالتأكيد فإن هذا اللون يعتبر وسيماً، فى جميع أرجاء القطر بأكمله"، وبهذا الشكل، فإن لدينا هنا معياراً مختلفاً من التذوق. ومع "الكافيريين" Kaffirs، المختلفين بشكل أكبر عن الزنوج، فإن الجلد، باستثناء الموجود فى القبائل القريبة من "خليج ديلاجوا" Delagoa Bay، لا يكون أسود فى العادة، واللون السائد يكون خليطاً من الأسود والأحمر، وأكثر الظلال شيوعاً هى اللون الشكولاتى^(٣). والألوان الداكنة للبشرة^(٤)، بصفتها الأكثر شيوعاً، من الطبيعى اعتبارها ذات الاعتبار الأعلى. وأن يقال عن الشخص إنه ذو لون خفيف، أو إنه مثل الرجل الأبيض، من شأنه أن يعتبر ملحوظة وضيعة جداً لأحد الكفيريين. ولقد سمعت من أحد الرجال غير المحظوظين، الذى كان لونه فاتحاً جداً، إلى درجة عدم قبول أى فتاة للزواج منه". وواحد من الألقاب الخاصة بملك "الزولو" Zulu هو "أنت الذى لونه أسود". و"السيد جانتون"، فى كلامه لى عن السكان الأصليين الخاصين بجنوب أفريقيا، يعلق بأن آرائهم عن الجمال، يبدو أنها تختلف

Demon

(١) عفريت

Coffe and milk colour

(٢) لون القهوة مع اللبن

Chocolate (colour)

(٣) اللون الشوكولاتى

Complexions

(٤) ألوان البشرة

تماماً عن آرائنا، وذلك لأنه فى واحدة من القبائل فإن فتاتين نحيلتين، وضئيلتين وجميلتين، لم يتم الإعجاب بهما، عن طريق السكان الأصليين.

بالالتفات إلى الأجزاء الأخرى من العالم، ففى "جاوا" Java، فإن الفتاة الصفراء، وليست البيضاء، يتم اعتبارها بواسطة "السيدة پيافر" Madame Pfeiffer على أساس أنها بارعة الجمال. وقد قام أحد الرجال من "كوشين الصينية" Cochin China "بالحديث بازدرء عن زوجة السفير البريطانى، بأن لها أسنناً بيضاء مثل الكلب، ولوناً وردياً مثل ذلك الخاص بزهور البطاطس". وقد رأينا أن الصينيين يكرهون جلدنا الأبيض، وأن الأمريكيين الشماليين يعجبون "بالجلد الأسمر المصفر". و"اليوراكاريون" Yuracaras الموجودون فى أمريكا الجنوبية، القاطنون للمنحدرات المشجرة الرطبة الخاصة بالمنطقة الشرقية "للسلال الجبلية" Cordillera، يكونون شاحبى اللون بشكل ملحوظ، وهو ما يعبر عنه الاسم الخاص بهم فى لغتهم، وبالرغم من ذلك، فإنهم يعتبرون أن النساء الأوروبيات أدنى فى الدرجة عن نسائهم [٦٣].

الشعر الموجود على الرأس، فى العديد من قبائل أمريكا الشمالية، ينمو إلى طول مدهش، ويقدم "كاتلين" Catlin برهاناً غريباً، عن مدى التقدير العالى لهذا الأمر، وذلك لأن زعيم الـ"كرويين" Crows قد تم انتخابه لهذا المنصب، نتيجة لحيازته لأطول شعر خاص بنى رجل فى القبيلة، وهو بالتحديد عشرة أقدام وسبع بوصات. و"الإيماريون" Aymaras و"الكويتشوايون" Quechuas التابعون لأمريكا الجنوبية، لديهم كذلك شعر طويل جداً، وهذا كما أخبرنى "السيد د. فوربس" Mr. D. Forbes، يتم تقديره بشكل كبير، على أساس أنه شىء جميل، وأن القيام بقصه، يمثل أقسى عقاب من الممكن إنزاله عليهم. ويقوم السكان الأصليون فى كل من النصفين الشمالى والجنوبى من القارة، فى بعض الأحيان، بزيادة الطول الواضح لشعرهم عن طريق الوضع بداخله لمواد ليفية. وبالرغم من أنه يتم تقديس الشعر الموجود على الرأس بهذا الشكل، فإن ذلك الموجود على الوجه، يتم اعتباره عن طريق الهنود الأمريكيين الشماليين، "على أساس أنه غاية فى الابتذال"، ويتم التخلص بدقة من كل شعرة منه. وهذه الممارسة تسود فى جميع أرجاء القارة الأمريكية، ابتداءً من "جزيرة فانكوفر" Vancouver's Is-land فى الشمال، إلى "أرض النار" Tierra de Fuego فى الجنوب. وعندما تم إعادة

"يورك مينيستر" York Minister، وهو "فويجي" Fuegian كان على ظهر السفينة "البيجل"، إلى موطنه، أخبره السكان الأصليون، بأن عليه أن يقوم بنزع الشعرات القصيرة القليلة الموجودة على وجهه. وقاموا أيضاً بتهديد مبشر يافع، تم تركه لبعض الوقت معهم، بأن يقوموا بتجريده عارياً، ونزع الشعر من وجهه وجسمه، مع أنه كان بعيداً كل البعد، من أن يعتبر رجلاً مشعراً. وهذا النمط يتم اتباعه إلى مدى بعيد، لدرجة أن الهنود الخاصيين بباراجواى، يقومون باجتثاث حواجبهم ورموشهم، قائلين أنهم لا يريدون أن يكونوا مشابهين للحياد [٦٣].

إنه شيء جدير بالملاحظة، فى جميع أرجاء العالم، أن الأعراق التى تكون خالية بشكل كامل تقريباً من اللحية، تشعر بالكره تجاه الشعر الموجود على الوجه والجسم، وتقاسى فى سبيل اجتثاثه. و"الكالموكيين" Kalmucks لا لحي لهم، ومن المعلوم عنهم جيداً، مثل الأمريكين، أنهم يقوموا باقتلاع^(١) جميع الشعرات المتناثرة، وهذا هو الحال مع "الپولينيزيين" Polynesian، وبعض من "الملاويين" Malays، و"السياميين" Siamese. ويصرح "السيد فيتش" Mr. Veitch بأن سيدات "اليابان" Japanese، "جميعهن قمن بالاعتراض على سبيلاتنا"^(٢)، واعتبرن أنهن غاية فى القبح، وحثونا على قصهن، وأن نصبح مثل الرجال اليابانيين. و"النيوزيلانديون" لديهم لحي قصيرة ومعقوصة^(٣)، مع أنهم كانوا فى الماضى، يقومون باقتلاع الشعر الموجود على الوجه. ولديهم قول بأن "ليس هناك امرأة من أجل رجل مشعر"، ولكن يبدو أن النمط السائد قد تغير فى "نيوزيلندا"، وربما كان ذلك نتيجة لتواجد الأوروبيين، وقد تم التأكيد لى، بأنه يتم الآن الإعجاب للحي، عن طريق "الماوريين" Maories [٦٤].

Pluck out

(١) يقطع = ينزع = ينتف

Whiskers

(٢) سبيلات: الجزء من اللحية النامى على جانبي الوجه أو الذقن

Curled

(٣) معقوص

وعلى الجانب الآخر، فإن الأعراق الملتحية تشعر الإعجاب والتقدير الكبير للحاهم، وفيما بين "الأنجلو ساكسونيين" Anglo-Saxons، فإن كل جزء من الجسم له قيمة معترف بها، "فقدان الحية يتم تقديره بعشرين شلناً، بينما تحددت قيمة الكسر للفخذ باثني عشر شلناً فقط" [٦٥]. والرجال في الشرق يقسمون بتقديس بلحاهم. ولقد رأينا أن "تشينسوردى" Chinsurdi، زعيم "الملكالولو" Malkalolo في أفريقيا، كان يظن أن اللحي تمثل وسيلة زينة عظيمة. وفي المحيط الهادئ، فإن لحية "الفيجيين" Fijian تكون "غزيرة وكثة، ومدعاة للفخر الكبير"، بينما نجد القاطنين للأرخبيلات المجاورة، "بدون لحي، ويمقتون الذقن الخشن". وفي جزيرة واحدة فقط من "مجموعة أليس" Ellice Group، "يكون الرجال ملتحين بشكل ثقيل، ولا يشعرون بالفخار ولو قليلاً من ذلك" [٦٦].

نحن نرى بهذا الشكل مدى سعة الاختلاف الموجود بين الأعراق الإنسانية المختلفة، فيما يتعلق بتذوقها للجمال. ولاشك في أن المثالين^(١)، الموجودين في جميع الأمم المتقدمة بشكل كاف، إلى درجة القيام بصناعة شخوص^(٢) لآلهتهم أو لحكامهم المؤهلين^(٣)، قد حاولوا التعبير عن أعلى مثالياتهم^(٤) للجمال والعظمة [٦٧]. وتحت هذه الوجهة من النظر فإنه من المستحسن أن نقوم بالمقارنة في ذهننا، بين التماثيل الخاصة بـ"جوبيتر" Jupiter، و"أبوللو" Apollo الخاصين بالإغريقين Greeks، أو تلك الخاصة بالمصريين أو الآشوريين Assyrians، وتلك النقوش الضئيلة البروز^(٥) البشعة^(٦)، الموجودة على المباني الخربة، الخاصة بأمريكا الوسطى.

Sculptor	(١) المثال = ناحت التماثيل
Effigies	(٢) شخوص: صور أو تماثيل
Deified	(٣) مؤله = معظم إلى حد العبادة
Ideal	(٤) مثالي
Bas-relief	(٥) نقش ضئيل البروز
Hideous	(٦) بشع = شنيع = شائن

لقد تقابلت مع قليل جداً من التصريحات المعارضة لهذا الاستنتاج. ومع ذلك، فإن "السيد وينوود ريد"، الذي أتيحت له الفرص الكافية للمراقبة، ليس فقط مع الزوج الخاصين بالساحل الغربي من أفريقيا، ولكن مع هؤلاء الموجودين بداخل القارة، الذين لم يسبق لهم على الإطلاق التعامل مع الأوروبيين، مقتنع بأن أفكارهم عن الجمال تكون في مجموعها مماثلة لفرنا، وقد قام "الدكتور روهلفس" Dr. Rohlf's بالكتابة لى بهذا المعنى، بالنسبة لـ"بورنيو" Bornu والأقطار المقطونة بواسطة قبائل "البوللو" Pullo وقد وجد "السيد ريد"، أنه قد اتفق فى الرأى مع الزوج، فى تقديرهم للجمال الخاص بفتيات السكان الأصليين، وأن تقديرهم للجمال الخاص بالنساء الأوروبيات، يتوافق مع تقديرنا. فإنهم يشعرون بالإعجاب بالشعر الطويل، ويستخدمون وسائل اصطناعية لجعله يبدو غزيراً، ويشعرون بالإعجاب أيضاً بالحية، بالرغم من ندرة توافرها لديهم. ويشعر "السيد ريد"، بعدم التاكّد من نوعية الأنف العالى التقدير لديهم، وقد سمعت فتاة تقول: "أنا لا أريد أن أتزوجه، فليس لديه أنف"، وهذا يوضح أن الأنف المفلطح جداً، لا يتم الإعجاب به. وبالرغم من ذلك، فإن علينا أن نضع نصب أعيننا أن الأنوف المنخفضة العريضة، والفكوك البارزة، الخاصة بزواج الساحل الغربى، تمثل أنماطاً استثنائية مع القاطنين لأفريقيا. وبغض النظر عن التصريحات السابقة، فإن "السيد ريد" يعترف بأن الزوج، "لا يستسيغون اللون الخاص بجلدنا، وينظرون إلى العيون الزرقاء بنفور، ويعتقدون أن أنوفنا طويلة جداً، وشفاهنا نحيلة جداً". وهو لا يعتقد أنه من المحتمل أن يقوم الزوج، بالتفضيل على الإطلاق، لأكثر امرأة أوروبية جمالاً، على الأساس المجرّد للشعور بالإعجاب الجسدى، على زنجية حسنة المظهر [٦٨].

الحقيقة العامة، الخاصة بالمبدأ الذى تم الإصرار عليه، منذ وقت طويل عن طريق "هامبولدت" Humboldt [٦٩]، والخاص بأن الإنسان يشعر بالإعجاب، وكثيراً ما يحاول أن يبالغ فى أى صفات من شأنها أن تكون قد منحت له، تبدو واضحة بكثير من الطرق. فالممارسة للأعراق العديمة للحية، لمحو^(١) كل أثر للحية، وفى كثير من الأحيان، جميع الشعر الموجود على الجسم، يعطى واحداً من الأمثلة الموضحة. وقد تم

Extirpate

(١) يمحو = يستأصل = يقتلع

تعديل الجمجمة بشكل كبير، في أثناء العصور القديمة والحديثة، عن طريق الكثير من الأمم، ولا يمكن أن يكون هناك إلا قدر قليل من الشك، في أن هذا الأمر قد تمت ممارسته، بشكل خاص في أمريكا الشمالية والجنوبية، من أجل التضخيم لإحدى الخواص الطبيعية والمثيرة للإعجاب. ومن المعلوم عن الكثير من الهنود الأمريكيين، أنهم يشعرون بالإعجاب من رأس مفلطحة إلى أقصى حد، إلى درجة أنها تبدو لنا كـرأس معتوه. والسكان الأصليون للساحل الشمالي الغربي، يقومون بضغط الرأس إلى مخروط مدبب، ويمارسون بشكل ثابت، جمع الشعر في عقدة فوق قمة الرأس، وذلك كما يعلق "الدكتور ويلسون" Dr. Wilson، "من أجل زيادة الارتفاع الظاهر، الخاص بالشكل المخروطي المفضل". والقاطنون لـ"أراخان" Arakhan يعجبون بالجبهة العريضة الناعمة، ومن أجل إنتاجها، فإنهم يقومون بتثبيت صفيحة من الرصاص، على رأس الأطفال حديثي الولادة. وعلى الجانب الآخر، "فإن مؤخرة الرأس"^(١) العريض، تام الاستدارة، يعتبر غاية في الجمال"، عن طريق السكان الأصليين لـ"جزر فيجي" Fiji Islands.

مثمًا هو الحال مع الجمجمة، فإنه كذلك مع الأنف، فإن "الهنون" Huns القدامى في أثناء عصر "أتيلا" Attila، كانوا معتادين على مفلطحة الأنوف الخاصة بأطفالهم باستخدام أربطة، "من أجل التضخيم لتكوين"^(٢) طبيعي. ومع "التاهيتيين" Tahitians، فإن تسمية الشخص "ذو الأنف الطويل" تعتبر إهانة، وهو يقومون بضغط الأنوف والجبهات الخاصة بأطفالهم، بغرض اكتساب الجمال. ونفس الشيء يصح مع "المالايين" Malays الخاصين بـ"سوماطرة" Sumatra، و"الهوتنتوتيين" Hottentots، وبعض الزنوج، والسكان الأصليين للبرازيل Brazil^[٧٨]. والصينيون لديهم بالطبيعة أقدام صغيرة بشكل غير طبيعي^[٧٢]، ومن المعلوم جيداً، أن نساء الطبقات العليا، يقومون بتحريف^(٣) أقدامهن، لجعلهم أكثر صغراً. وأخيراً، فإن "هامبولدت" Humboldt

Occiput

(١) مؤخرة الرأس = القذال

Conformation

(٢) تكوين

Distort

(٣) تحريف = تشويه

يعتقد أن الهنود الأمريكيين، يفضلون القيام بتلوين أجسامهم بالصبغ الأحمر، بغرض التضخيم لمسحتهم اللونية الطبيعية، وإلى عصر قريب، فإن الأوروبيات من النساء، كن يقمن بزيادة ألوانهم المتألفة الطبيعية، عن طريق مستحضرات التجميل^(١) الحمراء^(٢) والبيضاء، ولكن من المشكوك فيه، إذا ما كانت الأمم غير المتمدينة، قد كان لديهم بشكل عام أى نية مماثلة، فى أثناء القيام بصباغة أنفسهم.

نحن نرى فى الأنماط السائدة للملابس الخاصة بنا، نفس المبدأ بالضبط، ونفس الرغبة لدفع كل نقطة إلى أقصى حد، ونحن نبدى أيضاً نفس الروح الخاصة بالتضاهى^(٣). ولكن الأنماط السائدة غير المتمدينين، تكون أكثر دواماً بكثير من أنماطنا، ومتى تم تعديل أجسامهم بشكل اصطناعى، فإن الحالة تظل كذلك بالضرورة. والنساء العربيات التابعات لأعلى النيل، ينهمكون ما يقرب من ثلاثة أيام فى تمشيط شعرهن، ولا يقمن على الإطلاق بمحاكاة القبائل الأخرى، "ولكنهن ببساطة، يتنافسن^(٤) مع بعضهن البعض، فى التغالى^(٥) فى الأسلوب الخاص بهن". ويضيف "الدكتور ويسلون" Dr. Wilson، فى حديثه عن الجماجم المنضغطة، الخاصة بالأعراق الأمريكية المختلفة، بأن "مثل تلك الممارسات، ضمن أقل ما يمكن استئصاله، وتستطيع الاستمرار لوقت طويل، بالرغم من صدمات الثورات التى تغير السلالات الحاكمة^(٦)، وتقوم بمحو خصوصيات قومية أكبر فى الأهمية"^[٧٣]. ونفس المبدأ يكون له دور فى فن التكاثر^(٧)، ونحن نستطيع بهذا الشكل أن نفهم، كما وضحت فى موضع آخر^[٧٤]، التطور المدهش الخاص بعدد كبير من الأعراق، الخاصة بالحيوانات والنباتات، التى

Cosmetics	(١) مستحضرات التجميل
Rouge	(٢) الأحمر
Emulation	(٣) التضاهى = المنافسة *
Vie	(٤) ينافس
Superlative ness	(٥) التغالى
Dynasty	(٦) السلالة الحاكمة
Art of breeding	(٧) فن التكاثر = فن الإنسال *

تمت تربيتها كمجرد وسائل للزينة. ودائماً ما يرغب الهواة، فى أن تتم الزيادة بعض الشيء فى كل طابع، وهم لا يشعرون بالإعجاب من المستوى المتوسط، وهم لا يرغبون بالتأكيد، فى أى تغيير كبير أو مفاجئ، فى الطابع الخاص بسلاسلهم، وهم يشعرون بالإعجاب فقط، بما اعتادوا عليه، ولكنهم يرغبون بحماسة، فى أن تصبح كل سمة مميزة^(١)، متطورة بشكل أكبر قليلاً.

يبدو أن الحواس الخاصة بالإنسان، والخاصة بالحيوانات المتدنية، قد انصبت على أن الألوان المتألقة، وبعض الأشكال المعينة، علاوة على الأصوات المتناغمة^(٢) والمتواترة^(٣)، تعطى شعوراً بالسرور ويطلق عليها أنها جميلة، ولكن لماذا يكون هذا هو الحال، فذلك ما لا نعلمه. ومن غير الصحيح بالتأكيد، أنه يوجد فى عقل^(٤) الإنسان، أى مستوى عام للجمال، بالنسبة للجسم البشرى. ومع ذلك، فإنه من المحتمل أن أذواقاً معينة، قد تصبح على مدى الزمن موروثية، بالرغم من عدم وجود أى دليل مؤيد لهذا الاعتقاد، وإذا كان الأمر كذلك، فإن من شأن كل عرق، أن يكون حائزاً على المستوى المثالى الفطرى، للجمال الخاص به. ولقد تم النقاش^[٧٥] حول أن القبح يتمثل، فى الاقتراب من التركيب الجسمانى، الخاص بالحيوانات المتدنية، ولاشك فى أن هذا صحيح بشكل جزئى، مع الأمم الأكثر تمدناً، التى يتم فيها تقدير الفكر^(٥) بشكل عال، ولكن هذا التفسير سوف يكون من الصعب تطبيقه، على جميع أشكال القبح^(٦). والرجال التابعين لكل عرق، يفضلون الشيء الذى يكونوا معتادين على، وهم لا يستطيعون احتمال أى تغيير كبير، ولكنهم يستسيغون التنوع، ويشعرون بالإعجاب بكل خاصية، تساق إلى إفراط معتدل^[٧٦]. والرجال معتادون على الوجه بيضى

Characteristic feature

(١) سمة مميزة *

Harmonious

(٢) متناغم

Rhythmical

(٣) متواتر = متكرر بانتظام *

Mind

(٤) عقل

Intellect

(٥) الفكر

Ugliness

(٦) القبح

الشكل تقريباً، وعلى الملامح المستقيمة والمنتظمة، وعلى الألوان الزاهية، ويشعرون بالإعجاب، كما نعلم نحن الأوروبيون، بتلك النقاط عندما تكون ظاهرة بشكل قوى. وعلى الجانب الآخر، فإن الرجال المعتادين على الوجه العريض، مع عظام الوجنت المرتفعة، والأنف المنخفض، والجلد الأسود، يشعرون بالإعجاب بتلك الخواص، عندما تكون واضحة بشكل قوى. ولاشك في أن الصفات من جميع الأصناف، قد يتم إظهارها بشكل كبير جداً، سعيًا وراء الجمال. ومن ثم، فإن الجمال المثالي، الذي يقتضى تعديل الكثير من الصفات بطريقة غريبة، سوف يمثل في كل عرق أعجوبة^(١). وكما قال عالم التشريح العظيم "بيتشات" Bichat منذ وقت طويل، إذا كان كل فرد قد تم صبه في نفس القالب، فلن يكون هناك شيء يسمى الجمال. وإذا كان لجميع نساننا، أن يصبحن على نفس الدرجة من الجمال، الماثلة لـ"فينوس ميديسيا" Venus de' Medici، فإننا سوف نصبح مفتونين لبعض من الوقت، ولكن سوف يكون من شأننا جميعاً أن نتمنى التنوع، وبمجرد أن نحصل على التنوع، فإن من شأننا أن نتمنى رؤية حدوث تضخيم، في صفات معينة تتعدى المستوى الشائع، الموجود حينئذ.

الهوامش

- [١] انظر ترجمة "شكافهاوزن" Schaaffhausen، فى Anthropological Review، أكتوبر ١٨٦٨، صفحات ٤١٩، ٤٢٠، ٤٢٧ .
- [٢] انظر كتاب The heart of Africa، الترجمة الإنجليزية، عام ١٨٧٣، الجزء الأول، صفحة ٥٤٤ .
- [٣] انظر ترجمة "إيكر" Ecker، فى Anthropological Review، أكتوبر ١٨٦٨، صفحات ٣٥١-٣٥٦ .
المقارنة الخاصة بالمجمعة فى الرجال والنساء، قد تم تتبعها بالكثير من العناية بواسطة "ويلكر" Welker .
- [٤] انظر "إيكر وولكر" Ecker and Welker، سبق ذكره، صفحات ٣٥٢، ٣٥٥، فى Vogt's Lectures on Man، الترجمة الإنجليزية، صفحة ٨١ .
- [٥] انظر "شكافهاوزن"، فى Anthropological Review، سبق ذكره، صفحة ٤٢٩ .
- [٦] انظر "برونر بيه" Pruner- Bey، عن الأطفال الزوج، كما تم اقتباسه بواسطة "فوجت" Vogt، فى Lectures on Man، الترجمة الإنجليزية، عام ١٨٦٤، صفحة ١٨٩، من أجل حقائق أكثر عن الأطفال الزوج، كما تم اقتباسه عن "وينتريوتوم وكامير" Winterbottom and Camper، انظر "لوريس" Lawrence، فى Lectures on Physiology &c، عام ١٨٢٢، صفحة ٤٥١ . من أجل أطفال "الجوارانيين" Guarany، انظر "رينجر" Rengger، فى Saugethiere &c، صفحة ٣، انظر أيضاً "جوردون" Gordon، فى De l'Espece، الجزء الثانى، عام ١٨٥٩، صفحة ٢٥٣ . من أجل "الاستراليين" Australians، انظر "واتز" Waitz، فى Introduction to Anthropology، الترجمة الإنجليزية، عام ١٨٦٣، صفحة ٩٩ .
- [٧] انظر "رينجر" Rengger، فى Saugethiere &c، عام ١٩٣٠، صفحة ٤٩ .
- [٨] كما فى قرد المكاك الكلبى الشكل* = Macacus cynomolgus (انظر "ديسمارست" Desmarest، فى Mammalogie، صفحة ٦٥)، وفى القرد الشجرى الرشيق* = Hylobates agilis (انظر "جيوغروفى سانت هيلارى وف. كوفبير" Geoffroy St. Hilarie and F. Cuvier، فى Histoire Nat. des Mammiferes، عام ١٨٢٤، الجزء الأول، صفحة ٢).
- [٩] انظر Anthropological Review، أكتوبر ١٨٦٨، صفحة ٣٥٣ .
- [١٠] أخبرنى "السيد بليث" Mr. Blyth بأنه قد شاهد مثلاً واحداً فقط للحية وسبلات وخلافهما، فى أحد القرود، تصبح بيضاء مع التقدم فى العمر، كما هو الحال الشائع معنا. ومع ذلك، فإن هذا قد حدث مع قرد مكاك كلبى الشكل* = Macacus cynomolgus عجوز، كان محتفظاً به فى الحبس، وكانت شواربه "طويلة وشبه إنسانية بشكل ملحوظ". وفى مجموعته فإن هذا القرد العجوز قام بتقديم تماثل مضحك لواحد من الملوك الحاكمين فى أوروبا، لدرجة أنه أصبح يكنى باسمه بشكل عام، وفى البعض

المعين من الأعراق الخاصة بالإنسان ، فإن الشعر الموجود على الرأس من النادر على الإطلاق أن يصبح رمادياً، وهكذا فإن "السيد د. فوربس" Mr. D. Forbes، كما أخبرني، لم يشهد على الإطلاق أى حالة مع "الأيمايين" Aymaras والكويتشويين Quechuas الخاصين بأمريكا الجنوبية.

[١١] هذا هو الحال مع الإناث الخاصة بالعديد من الأنواع المختلفة من القرود الشجرية* = Hylobates، انظر "جيوغرافى سانت هيلارى وف. كورفير"، فى Hist. Nat. des Mamm، الجزء الأول. انظر أيضاً حول القرد الشجرى الحارس* = Hylobates lar، فى Penny Cyclopedia، الجزء الثانى، صفحات ١٤٩، ١٥٠.

[١٢] تم الاستدلال على النتائج بواسطة "الدكتور وايزباك" Dr. Weisbach من القياسات التى قام بها "الدكاترة ك. شيرزر وشوارز" Drs K. Scherzer and Schwarz، انظر: Reise der Novara An- thropolog. Theil، عام ١٨٦٧، صفحات ٢١٦، ٢٢١، ٢٢٤، ٢٣٦، ٢٣٩، ٢٦٩.

[١٣] انظر كتاب (Voyage to St. Kilda الإصدار الثالث، عام ١٧٥٣)، صفحة ٣٧.

[١٤] انظر "السير ج. إ. تينانت" Sir. J. E. Tennent، فى كتاب Ceylon، الجزء الثانى، عام ١٨٥٩، صفحة ١٠٧.

[١٥] انظر "كوتريفاچس" Quatrefages، فى Revue des Cours Scientifiques، ٢٩ أغسطس ١٨٦٨، صفحة ٦٣٠، و"فوجت" Vogt، فى Lectures on Man، الترجمة الإنجليزية، صفحة ١٢٧.

[١٦] فيما يتعلق باللى الخاصة بالزنوج، انظر "فوجت" Vogt، فى Lectures, &c، صفحة ١٢٧ وانظر "وايتز" Waitz، فى Introduction to Anthropology، الترجمة الإنجليزية، عام ١٨٦٢، الجزء الأول، صفحة ٩٦. ومن الجدير بالملاحظة أنه فى الولايات المتحدة (انظر Anthropological Statistics of American Soldiers، عام ١٨٦٩، صفحة ٥٦٩)، يبدو أن الزنوج الانقياء وسلاتهم المهجنة، لديهم أجساد على نفس الدرجة من التشعر تقريباً كالأوروبيين.

[١٧] انظر "والاس" Wallace، فى كتاب The Malay Arch، الجزء الثانى، عام ١٨٦٩، صفحة ١٧٨.

[١٨] انظر "الدكتور ج. بارنارد دافيز" Dr. J. Barnard Davies، عن "الأعراق الأوقيانوسية" Oceanic Races، فى Anthropological Review، أبريل ١٨٧٠، صفحات ١٨٥، ١٩١.

[١٩] انظر "كاتلين" Catlin، فى كتاب North American Indians، الإصدار الثالث، عام ١٨٤٢، الجزء الثانى، صفحة ٢٢٧ وحول "الجوارانيين" Guarany's انظر "أزارا" Azara، فى Voyages dans l'Amerique Merid، الجزء الثانى، عام ١٨٠٩، صفحة ٨٥، انظر أيضاً "رينجر" Rengger، فى Saugethiere von Paraguay، صفحة ٣.

[٢٠] يعلق "الأستاذ والسيدة أجاسيز" Prof. and Mrs Agassiz (فى Journey in Brazil، صفحة ٥٣٠)، بأن الشقين الجنسيين للهنود الأمريكيين، يختلفان بشكل أقل، عن الخاصين بالزنوج و"الأعراق العليا" = Higher races. انظر أيضاً "رينجر" Rengger، سبق ذكره، حول "الجورانيين" Guarany's.

[٢١] انظر "روتيمير" Rutimeyer، فى Die Grenzer der Thierwelt, eine Betrachtung zu Dar- win's Lehre، عام ١٨٦٨، صفحة ٥٤.

[٢٢] انظر كتاب A Journey from Prince of Wales Fort، الإصدار الثامن، دبلن، عام ١٧٩٦، صفحة ١٠٤، ويقدم "السير ج. لوبوك" Sir J. Lubbock (فى Origin of Civilisation، عام ١٨٧٠، صفحة ٦٩) حالات أخرى ومماثلة فى أمريكا الشمالية. ومن أجل "الجوانيين" Guanans الخاصين بأمريكا الجنوبية، انظر "أزارا" Azara، فى Voyages, &c، الجزء الثانى، صفحة ٩٤.

- [٢٣] حول التقاتل لذكور الجوريل = Gorilla، انظر "الدكتور سافيج" Dr. Savage، فى Boston Jour- nal of Natural History، الجزء الخامس، عام ١٨٤٧، صفحة ٤٢٣. وحول القرد الشيخى العجوز = Presbytis entellus، انظر كتاب The Indian Field، عام ١٨٥٩، صفحة ١٤٦.
- [٢٤] يعلق "ج. ستوارت ميل" J. Stuart Mill، (فى The Subjection Women، عام ١٨٦٩، صفحة ١٢٢)، بقوله "الأشياء التى يقوم فيها الرجل باستبعاد النساء إلى أقصى حد، هى تلك التى تحتاج إلى أكبر قدر من التانى = plodding، والإطراق الطويل عند الأفكار الفريدة = Single thought، وما هذا إلا النشاط = energy والمثابرة".
- [٢٥] انظر "مودسلى" Maudsley، فى Mind and Body، صفحة ٢١.
- [٢٦] إحدى الملاحظات التى أبداها "فوجت" Vogt، التى لها علاقة بهذا الموضوع، أنه قال "إنه لمن الظروف الجديرة بالملاحظة، أن الاختلاف الموجود بين الشقين الجنسين، فيما يتعلق بالتجوف الجسمى = Cra-nial cavity، يزيد مع تطور العرق، وبهذا الشكل فإن الذكر الأوروبى يتفوق على الأنثى، بشكل أكبر بكثير عن الزنجى والزنجية. ويؤكد "ويلكر" Welker هذا التصريح الخاص بـ"هوسك" Huschke، نتيجة لقياساته الخاصة بالجمامم الزنجية والألمانية". ولكن "فوجت" يعترف (فى Lectures on Man، الترجمة الإنجليزية، عام ١٨٦٤، صفحة ٨١)، بأنه من الضروري إجراء ملاحظات أكثر حول هذه النقطة.
- [٢٧] انظر "أوين" Owen، فى Anatomy of Vertebrates، الجزء الثالث، صفحة ٦٠٢.
- [٢٨] انظر Journal of the Anthropological Society، أبريل ١٨٦٩، صفحات ٥٧، ٦٦.
- [٢٩] انظر "الدكتور سكودر" Dr. Scudder، فى مقال "Notes on Stridulation"، المنشور فى Proc. Boston Soc. of Nat. Hist.، الجزء الحادى عشر، أبريل ١٨٦٨.
- [٣٠] مقدم فى كتاب "و. س. ل. مارتين" W. C. L. Martin، بعنوان "General Introduction to Natural History of Mamm. Animals"، عام ١٨٤١، صفحة ٤٢٢، و"أوين" Owen، فى كتاب "Anatomy of Vertebrates"، الجزء الثالث، صفحة ٦٠٠.
- [٣١] انظر "American Naturalist"، عام ١٨٧١، صفحة ٧٦١.
- [٣٢] انظر "هيلمهولتز" Helmholtz، فى "Theorie phys. de la Musique"، عام ١٨٦٨، صفحة ١٨٧.
- [٣٣] تم نشر العديد من التقارير بهذا المعنى. وقد كتب لى "السيد بيتش" Mr. Peach أن أحد الكلاب المتقدمة فى العمر الخاصة به، يقوم بالولولة = Howl، عندما يتم عزف نغمة B المنخفضة = B flat على آلة الفلوت = Flute، بخلاف أى نغمة أخرى. ومن الممكن لى أن أضيف حالة أخرى، خاصة بأحد الكلاب، الذى كان يقوم بالأنين = Whining، عندما يتم عزف واحدة من النغمات الموسيقية على الكونسرتينا (نوع من الأكورديون) = Concertina، تكون خارجة عن السياق الموسيقى = Out of tone.
- [٣٤] انظر "السيد ر. براون" Mr. R. Brown، فى Proc. Zool. Soc.، عام ١٨٦٨، صفحة ٤١٠.
- [٣٥] انظر Journal of Anthropological Society، أكتوبر ١٨٧٠، صفحة ١٥٥. انظر أيضاً الأبواب العديدة الأخيرة فى كتاب "السير جون لوبوك" Sir John Lubbock، بعنوان "Prehistoric Times"، الإصدار الثانى، عام ١٨٦٩، التى تحتوى على تقرير مثير للإعجاب، خاص بالسلوكيات الخاصة بغير المتدينين = Habits of Savages.

[٣٦] بعد أن تم طبع هذا الباب، رأيت مقالاً قيماً كتب بواسطة "السيد تشونسي رايت" Mr. Chauncey Wright، (في North American Review، أكتوبر ١٨٧٠، صفحة ٢٩٣)، الذي في أثناء تناوله للموضوع السابق الذكر، يعلق بأن "هناك الكثير من التدايعات المرتبطة بالقوانين، أو الاتساقات النهائية الخاصة بالطبيعة، التي من خلالها، فإن الاكتساب لأحد القدرات المفيدة، من شأنه أن يجلب معه الكثير من الميزات الناتجة، علاوة على المعوقات المفيدة، الفعلية أو المحتملة، التي قد لا يكون المبدأ الخاص بالمنفعة = Principle of Utility، متضمناً في مفعوله". وكما قد حاولت أن أوضح في باب سابق من هذا الكتاب، فإن هذا المبدأ له تأثير مهم، على اكتساب الإنسان للبعض من خصائصه الذهنية.

[٣٧] انظر "وينوود ريد" Winwood Reade، في كتابه "استشهاد الإنسان" Martydom of Man، عام ١٨٧٢، صفحة ٤٤١، و African Sketch Book، عام ١٨٧٣، الجزء الثاني، صفحة ٣١٣ .

[٣٨] انظر "رينجر" Rengger، في Saugethiere von Paraguay، صفحة ٤٩ .

[٣٩] انظر المناقشة المشوقة جداً حول "النشأة والوظيفة للموسيقى" Origin and Function of Music، بواسطة "السيد هيربرت سبنسر" Mr. Herbert Spencer، في مقالاته المجموعة، عام ١٨٥٨، صفحة ٣٥٩ . وقد وصل "السيد سبنسر" إلى استنتاج مضاد تماماً لذلك الذي توصلت إليه . فهو يستنتج، مثلما فعل "ديديروت" Diderot من قبل، أن الإيقاعات = Cadences المستخدمة في الخطاب العاطفي، تقوم بتقديم الأساس، الذي تم منه ظهور الموسيقى، بينما استنتجت أنا، أن النغمات الموسيقية والتواتر = Rhythm قد تم اكتسابها، في أول الأمر، بواسطة الذكور أو الإناث من الجود العليا للصف الإنساني، من أجل اجتذاب الشق الجنسي المقابل. وبهذا الشكل فإن النغمات أصبحت مرتبطة بشكل وثيق، مع بعض الأهواء، التي يكون الحيوان قادراً على الشعور بها، ويتم بالتالي استخدامها بشكل غريزي، أو من خلال التداعي، عندما يتم التعبير عن الانفعالات القوية في أثناء الحديث. ولا يقوم "السيد سبنسر" بتقديم أى تفسير مرضى، وليس ذلك في مقدورى أيضاً، عن لماذا من شأن النغمات العالية أو العميقة أن تكون معبرة، في كل من الإنسان والحيوانات المتدنية، عن بعض الانفعالات. ويقدم "السيد سبنسر" أيضاً مناقشة مشوقة حول العلاقة بين القصائد، التي يتم سردها أو غناؤها.

[٤٠] لقد وجدت في كتاب "لورد مونبودو" Lord Monbodo بعنوان "نشأة اللغة" Origin of Language، الجزء الأول، عام ١٧٧٤، صفحة ٤٦٩، أن "الدكتور بلاكوك" Dr. Blacklock يظن بالمثل "أن اللغة الأولى فيما بين الأناس كانت الموسيقى، وأنه قبل أن يتم التعبير عن أفكارنا عن طريق الأصوات المنطوقة = Ar-ticulate Sounds، فإنه تم نقلها عن طريق نغمات، كانت متنوعة بناء على الدرجات المختلفة من الشدة gravity = والحدة acuteness .

[٤١] انظر مناقشة مشوقة حول هذا الموضوع بواسطة "هيكيل" Haeckel، في Generelle Morphologie، الجزء الثاني، عام ١٨٦٦، صفحة ٢٤٦ .

[٤٢] هناك تقرير كامل وممتاز، خاص بالطريقة التي يقوم بها غير المتمدنين، الموجودين في جميع أرجاء العالم، بتزوين أنفسهم، مقدم عن طريق الرحالة الإيطالي "الأستاذ مانتيجازا" Prof. Mantegazza، في Rio de la palta, Viggì e studi، عام ١٨٦٧، صفحات ٥٢٥-٥٤٥، وجميع التصريحات التالية، عندما لا يتم تقديم مراجع أخرى، مأخوذة عن هذا الكتاب. انظر أيضاً "واتز" Waitz، في Introduction to Anthropology، الترجمة الإنجليزية، الجزء الأول، عام ١٨٦٣، صفحة ٢٧٥، وما يليها. ويقوم "لورينس" Lawrence بتقديم تفاصيل كاملة جداً في كتابه Lectures on Physiology، عام ١٨٢٢ . ومنذ أن

- تمت كتابة هذا الباب، فقد قام "السير ج. لوبيك" بنشر كتابه Origin of Civilisation، عام ١٨٧٠، الذى يوجد به باب مشوق على الموضوع الحالى، والذى أخذت منه (صفحات ٤٢، ٤٨) بعض الحقائق، حول قيام غير المتمدنين بصباغة أسنانهم وشعرهم، وثقب أسنانهم.
- [٤٣] انظر "هامبولدت" Humboldt فى Personal Narrative، الترجمة الإنجليزية، الجزء الرابع، صفحة ٥١٥، حول القدرة على التخيل الواضحة فى تلوين أجسامهم، صفحة ٥٢٢، وحول تعديل الشكل الخاص بريلة (سمانة) * الساق = Claf of the leg .
- [٤٤] انظر كتاب "روافد النيل" The Nile Tributaries، عام ١٨٦٧، وكتاب The Albert N'yanza، عام ١٨٦٦، الجزء الأول، صفحة ٢١٨ .
- [٤٥] تم اقتباسه بواسطة "پريتشارد" Prichard، فى Physical History of Mankind، الإصدار الرابع، الجزء الأول، عام ١٨٥١، صفحة ٢٢١ .
- [٤٦] فيما يتعلق بـ"الپاپوانيين" Papuans، انظر "والاس"، فى The Malay Archipelago، الجزء الثانى، صفحة ٤٤٥ . وحول تزيين الشعر = Coiffure الخاص بالأفريقيين، انظر "السير س. باكر" Sir S. Baker، فى The Albert N'yanza، الجزء الأول، صفحة ٢١٠ .
- [٤٧] انظر كتاب Travels، صفحة ٥٢٢ .
- [٤٨] انظر كتاب The Albert N'yanza، عام ١٨٦٦، الجزء الأول، صفحة ٢١٧ .
- [٤٩] انظر "ليفينجستون" Livingstone، فى British Association، عام ١٨٦٠، تقرير مقدم فى -Athe-naeum، ٧ يوليو ١٨٦٠، صفحة ٢٩ .
- [٥٠] انظر "السير س. باكر" Sir S. Baker (سبق ذكره، الجزء الأول، صفحة ٢١٠) وهو يتحدث عن السكان الأصليين لأفريقيا المركزية Central Africa ويقول "كل قبيلة لديها نمط متباين لا يتغير لتزيين الشعر". انظر "آجاسيز" Agassiz (فى Journey in Brazil، عام ١٨٦٨، صفحة ٣١٨) حول الثبات الخاص بنمط الوشم = Tattooing الخاص بالهنود الأمازونيين.
- [٥١] انظر "المجبل ر. تايلور" Rev. R. Taylor، فى New Zealand and its Inhabitants، عام ١٨٥٥، صفحة ١٥٢ .
- [٥٢] انظر "مانتيجازا" Mantegazza، فى Viggi e Studi، صفحة ٥٤٢ .
- [٥٣] انظر كتاب Travels in South Africa، عام ١٨٢٤، الجزء الأول، صفحة ٤١٤ .
- [٥٤] انظر كمراجع، "جيرلان" Gerland فى Uber das Aussterben der Naturvolker، عام ١٨٦٨، صفحات ٥١، ٥٢، ٥٥، انظر أيضاً "أزارا" Azara، فى Voyages & c، الجزء الثانى، صفحة ١١٦ .
- [٥٥] حول المنتجات النباتية = Vegetable productions المستخدمة بواسطة هنود الشمال الغربى الأمريكى، انظر Pharmaceutical Journal، الجزء العاشر.
- [٥٦] انظر كتاب A Journey from the Prince of Wales Fort، عام ١٨٩٦، صفحة ٨٩ .
- [٥٧] مقتبس بواسطة "پريتشارد" Prichard، فى Physical History of Mankind، الإصدار الثالث، الجزء الرابع، عام ١٨٤٤، صفحة ٥١٩، و Lectures on Man، الترجمة الإنجليزية، صفحة ١٢٩ . وحول الرأى الخاص بالصينيين والسنغاليين، انظر "إ. تيننت" E. Tennent، فى كتاب Ceylon، عام ١٨٥٩، الجزء الثانى، صفحة ١٠٧ .

[٥٨] انظر "پريتشارد"، كما تم نقله عن كتاب "كراوفورد وفينلايسون" Crawford and Finlayson، بعنوان Phys. Hist. of Mankind، الجزء الرابع، صفحات ٥٣٤، ٥٣٥ .

[٥٩] Iden illustrissimus viator dixit mihi proecinctorium vel tabulam faeminae, quod nobis teterrimum est, quondam permagna oestimari ab hominibus in hac gente. Nunc res mutata est, et censent talem conformationem minime optandam esse

[٦٠] انظر The Anthropological Review، نوفمبر ١٨٦٤، صفحة ٢٢٧، ومن أجل مراجع إضافية، انظر "واتز" Waitz، في Introduction to Anthropology، الترجمة الإنجليزية، عام ١٨٦٣، الجزء الأول، صفحة ١٠٥ .

[٦١] انظر "مونجو پارک" Mungo Park، في كتاب Travels in Africa، الجزء الرابع، عام ١٨١٦، صفحات ٥٢، ١٢١ . والتصريح الخاص بـ"بيرتون" Burton تم اقتباسه بواسطة "شكافهاوزن" -Schaaff-hausen، في Archiv. Fur Anthropologie، عام ١٨٦٦، صفحة ١٦٣ . وحول عرق الياباني "Ban-yai"، انظر "ليفينجستون" Livingstone، في Travels، صفحة ٦٤ . وحول الكافيريين "Kaffirs"، انظر "المبجل ج. شوتر" Rev. J. Shooter، في The Kaffies of Natal and the Zulu country، عام ١٨٥٧، صفحة ١ .

[٦٢] من أجل سكان "جاوا" Javans وسكان "كوشين الصينية" Cochin China (فيتنام حالياً)، انظر "واتز" Waitz، في Introduction to Anthropology، الترجمة الإنجليزية، الجزء الأول، صفحة ٣٠٥ . وحول اليوراكاريين "Yuracaras"، انظر "أ. دي أوربيني" A. d'Orbigny، كما تم اقتباسه بواسطة "پريتشارد"، في Physical History of Mankind، الجزء الخامس، الإصدار الثالث، صفحة ٤٧٦ .

[٦٣] انظر كتاب North American Indians، بواسطة "ج. كاتلين" G. Catlin، الإصدار الثالث، عام ١٨٤٢، الجزء الأول، صفحة ٤٩، والجزء الثاني، صفحة ٢٢٧ . وحول السكان الأصليين لـ"جزيرة فانكوفر" Vancouver's Island، انظر "سبروت" Sproat، في Scenes and Studies of Savage Life، عام ١٨٦٨، صفحة ٢٥ . وحول الهنود الخاصين بـ"باراجواي"، انظر "أزارا" Azara، في Voyages، الجزء الثاني، صفحة ١٠٥ .

[٦٤] حول "السياميين" Siamese، انظر "پريتشارد"، سبق ذكره، الجزء الرابع، صفحة ٥٣٣ . وحول اليابانيين، انظر "فيتش" Veitch، في Gardeners' Chronicle، عام ١٨٦٠، صفحة ١١٠٤ . وحول النيوزيلانديين "New Zealanders"، انظر "مانتيجازا" Mantegazza، في Viaggi e Studi، عام ١٨٦٧، صفحة ٥٢٦ . وحول الأمم الأخرى المذكورة، انظر المراجع الموجودة في كتاب "لورينس" Lawrence، بعنوان Lectures on Physiology, &c، عام ١٨٢٢، صفحة ٢٧٢ .

[٦٥] انظر "لوبوك" Lubbock، في كتاب Origin of Civilisation، عام ١٨٧٠، صفحة ٣٢١ .

[٦٦] قام "الدكتور بارنارد دافيز" Dr. Barnard Davis، باقتباس "السيد پريتشارد" وآخرين من أجل تلك الحقائق بالنسبة لـ"البولينيزيين" Polynesians، في Anthropological Review، أبريل ١٨٧٠، صفحات ١٨٥، ١٩١ .

[٦٧] "علق ش. كومت" Ch. Comte بما يفيد هذا المعنى في كتابه Traite de Legislation، الإصدار الثالث، عام ١٨٣٧، صفحة ١٣٦ .

- [٦٨] انظر كتاب *The African Sketch Book*، الجزء الثاني، عام ١٨٧٢، صفحات ٢٥٣، ٢٩٤، ٥٢١ . والفويجيون Fuegians، كما علمت من أحد المبشرين الذي أقام معم لمدة طويلة، يعتبرون النساء الأوروبيات على أساس أنهن فائقات الجمال، ولكن مما رأيناه من حكم السكان الأصليين الآخرين الخاصين بأمريكا عليهن، لا يسعني إلا أن أعتقد أن ذلك خطأ، إلا إذا كان هذا التصريح يشير إلى البعض القليل من "الفويجيين" الذين عاشوا بعض الوقت مع الأوروبيين، والذين لابد من أنهم يعتبروننا على أساس أننا كائنات أعلى في المستوى. ويجب على أن أضيف أن مراقباً مجرباً إلى أقصى حد، وهو "الكابتن بيرتون" Capt. Burton، يؤمن بأن المرأة التي نعتبر أنها جميلة، يتم الإعجاب بها في جميع أرجاء العالم. انظر *Anthropological Review*، مارس ١٨٦٤، صفحة ٢٤٥ .
- [٦٩] انظر كتاب *Personal Narrative*، الترجمة الإنجليزية، الجزء الرابع، صفحة ٥١٨، وفي مواضع أخرى. ويقوم "مانتيجازا" Mantegazza في كتابه *Viaggi e Studi*، بالإصرار بشدة على نفس هذا المبدأ.
- [٧٠] حول الجماجم الخاصة بالقبائل الأمريكية، انظر "نوت جليدون" Nott and Gliddon، في كتاب *Types of Mankind*، عام ١٨٥٤، صفحة ٤٤٠، وانظر "بريتشارد"، في كتاب *Physical History of Mankind*، الجزء الأول، الإصدار الثالث، صفحة ٣٢١، وحوال السكان الأصليين لـ "أراخان" Arakhan، سبق ذكره، الجزء الرابع، صفحة ٥٢٧ . وانظر "ويلسون" Wilson، في كتاب *Physical Ethnology*، "مؤسسة سميثونيان" Smithsonian Institution، عام ١٨٦٣، صفحة ٢٨٨، وحوال سكان فيجي -Fiji- ans، صفحة ٢٩٠ . ويقوم "السيرج. لوبوك" (في *Prehistoric Times*، الإصدار الثاني، عام ١٨٦٩، صفحة ٥٠٦) بتقديم ملخص ممتاز عن هذا الموضوع.
- [٧١] عن "الهنوينين" Huns، انظر "جوردون" Gordon، في *De l'Espece*، الجزء الثاني، عام ١٨٥٩، صفحة ٣٠٠ . وحوال سكان تاهيتي Tahitians، انظر "واتز" Waitz، في *Anthropology*، الترجمة الإنجليزية، الجزء الأول، صفحة ٣٠٥ . وقد تم اقتباس "مارسدن" Marsden بواسطة "بريتشارد"، في *Phs. Hist. of Mankind*، الإصدار الثالث، الجزء الخامس، صفحة ٦٧ . وانظر "لورينس"، في *Lectures on Physiology*، صفحة ٣٣٧ .
- [٧٢] تم تأكيد هذه الحقيقة في *Reise der Novara: Anthropology. Theil*، الخاص بالدكتور ويسباك" Dr. Weisbach، عام ١٨٦٧، صفحة ٢٦٥ .
- [٧٣] انظر *Smithsonian Institution*، عام ١٨٦٣، صفحة ٢٨٩، حول الأزياء السائدة الخاصة بالنساء العريبيات، انظر "السير س. باكر" Sir S. Baker، في *The Nile Tributaries*، عام ١٨٦٧، صفحة ١٢١ .
- [٧٤] انظر *The Variation of Animals and Plants under Domestication*، الجزء الأول، صفحة ٢١٤، الجزء الثاني، صفحة ٢٤٠ .
- [٧٥] انظر "شكافهوزن" Schaffhausen، في *Fur Anthropologie*، عام ١٨٦٦، صفحة ١٦٤ .
- [٧٦] قام "السيد بان" Mr. Bain (في *Mental and Moral Science*، عام ١٨٦٨، صفحات ٣٠٤-٣١٤)، بجمع ما يقرب من ديزينة من النظريات المختلفة الخاص بفكرة الجمال Idea of beauty، ولكن لا يوجد منها ما يماثل بالضبط تلك المقدمة في هذا الكتاب.

الباب العشرون

الصفات الجنسية الثانوية الخاصة بالإنسان (استطراد)

حول تأثيرات الانتقاء المستمر للنساء، بناء على مستوى مختلف^(١) للجمال، في كل الأعراق^(٢) - حول الأسباب التي تتداخل مع عملية الانتقاء الجنسي، في الأمم المتقدمة^(٣)، وغير المتقدمة^(٤) - الظروف المواتية للانتقاء الجنسي، في غضون العصور البدائية^(٥) - حول أسلوب العمل الخاص بالانتقاء الجنسي مع صنف الإنسان^(٦) - حول حياة النساء في القبائل غير المتقدمة، على بعض الصلاحية^(٧)، لاختيار أزواجهن - الغياب الخاص بالشعر الموجود على الجسم، والظهور الخاص باللحية - اللون الخاص بالجلد - الخلاصة.

Different standard	(١) مستوى مختلف
Race	(٢) عرق (وجمعها أعراق)
Civilised	(٣) متمدين
Savage	(٤) غير متمدين = بدائي = متوحش = همجي (*)
Primeval times	(٥) العصور أو الأزمان البدائية
Mankind	(٦) صنف الإنسان = الصنف الإنساني (*)
Power	(٧) صلاحية = سلطة = قدرة

لقد رأينا فى الباب السابق، أنه مع جميع الأعراق المتمدينة، يتم تقدير الزينات، والكساء، والمظهر الخارجى، بشكل كبير، وأن الرجال يحكمون على جمال نسائهم، عن طريق معايير مختلفة بشكل عريض. وبالتالي، فلا بد لنا من أن نبحث فى إذا ما كان هذا التفضيل، وما يتبعه من انتقاء، على مدى أجيال عديدة لتلك النساء، اللاتى يعتبرن الأكثر جاذبية، بالنسبة للرجال التابعين لكل عرق من الأعراق، قد أحدثا تغييراً فى الطابع، سواء الخاص بالإناث وحدهن، أو الخاص بكلا الشقين الجنسيين. ويبدو أن القاعدة العامة مع الحيوانات الثديية، هى أن الصفات من جميع الأصناف، تتم وراثتها بشكل متساو، بواسطة الذكور والإناث، وبناء على ذلك، فإنه من الممكن لنا أن نتوقع بالنسبة لصنف الإنسان، أن يكون من الشائع لأى صفات، يتم اكتسابها بواسطة الإناث أو بواسطة الذكور، من خلال الانتقاء الجنىسى، أن يتم انتقالها إلى الذرية الخاصة بكلا الشقين الجنسيين. وإذا نتج بهذا الشكل أى تغيير، فإنه من المؤكد تقريباً، أن يتم التعديل بشكل مختلف، بالنسبة للأعراق المختلفة، وذلك لأن كلا منها، لديه المعيار الجمالى الخاص به.

بالنسبة للصنف الإنسانى، وخاصة مع غير المتمدينين، تتدخل الكثير من العوامل، مع المفعول الخاص بالانتقاء الجنىسى، فيما يتعلق بالهيكل الجسمانى. فإن الرجال المتمدينين ينجذبون بشكل كبير، عن طريق المفاتن الذهنية للنساء، وعن طريق ثروتهن، وبشكل خاص عن طريق مركزهن الاجتماعى، وذلك لأن الرجال نادراً ما يقدمون على الزواج، من مرتبة متدنية عنهم بشكل كبير. والرجال الذين ينجحون فى الحصول على أكثر النساء جمالاً، لن يكون لديهم فرصة أفضل لأن يتركوا وراءهم سلسلة طويلة من الذرارى، عن الرجال الآخرين الحاصلين على زوجات أكثر بساطة، علاوة على تلك القليلات اللاتى يتنازلن^(١) عن ثروتهن، بناء على حق الابن البكر فى الاستئثار بالميراث^(٢) وبالنسبة إلى الشكل المضاد من الانتقاء، وهو بالتحديد، للرجال الأكثر جاذبية عن طريق النساء، فبالرغم من أن النساء فى الأمم المتمدينة يتمتعن بالاختيار

Bequeath

(١) يتنازل(*)

Primogeniture

(٢) حق الابن البكر فى الاستئثار بالميراث = حق البكرية

الحر ، تقريباً، وهو المخالف للموجود فى الأعراق غير المتمدينة، إلا أن اختيارهن يكون متأثراً بشكل كبير، بالمركز الاجتماعى والثروة الخاصين بالرجال، ونجاح هؤلاء فى الحياة يعتمد بشكل كبير، على قدراتهم ونشاطهم الذهنى، أو على الثمار الناتجة عن نفس تلك القدرات فى أسلافهم^(١) ولا داعى لمعالجة هذا الموضوع ببعض من التفصيل، وذلك لأنه طبقاً لتعليق الفيلسوف الألمانى "سكوبنهاور" Schopenhauer، "فإن الهدف النهائى لجميع العلاقات الغرامية^(٢)، سواء كانت هزلية^(٣) أو مأسوية^(٤)، هى فى الواقع ذات أهمية أكبر، من جميع الأهداف^(٥) الأخرى الموجودة فى حياة البشر، وجميع ما تنطوى عليه لا يتعدى التكوين للجيل الثانى... وليست السعادة^(٦) أو المحن^(٧) الخاصة بأى من الأفراد، هما مربط الفرس^(٨)، ولكنه المستقبل الخاص بالعرق البشرى"^[١].

بالرغم من ذلك، فإن هناك من الأسباب ما يدفعنا إلى الاعتقاد، بأن الانتقاء الجنىسى فى البعض المعين من الأمم المتمدينة، والشبه متمدينة، قد أحدث بعضاً من التأثير فى تعديل الهيكل الجسمانى الخاص ببعض التابعين لها. وكما يبدو لى، فإن الكثير من الأفراد يتفوقون معى بشكل عادل، بأن النخبة الممتازة^(٩) الخاصة بنا، ويتضمن هذا المصطلح جميع العائلات الغنية التى ساد فيها حق البكورية فى الميراث لمدة طويلة، نتيجة لقيامهم بالاختيار فى غضون أجيال عديدة، من بين جميع الطوائف، لأكثر النساء جمالاً، كزوجات لهم، فإنهم قد أصبحوا أكثر وسامة، بناء على المقاييس

Fore Fathers	(١) أسلاف = جدود
Love intrigues	(٢) علاقات غرامية
Comic	(٣) هزلية = مضحكة
Tragic	(٤) مأسوى = فاجع = محزن
Ends	(٥) أهداف
Weal	(٦) سعادة
Woe	(٧) محنة
At stake	(٨) مربط الفرس(*)
Aristocracy	(٩) النخبة الممتازة = الطبقة العالية

الأوروبية، عن الطبقات الوسطى، ومع ذلك فإن الطبقات الوسطى موجودة تحت ظروف حياتية مواتية بشكل متساوى، للتكوين المثالى الخاص بالجسم. ويعلق "كوك" Cook بأن التفوق فى المظهر الشخصى، "الذى يكون ملحوظا، فى الحكام أو النبلاء، الموجودين فى الجزر الأخرى (من المحيط الهادئ)، يتم العثور عليه فى جزر ساندويتش Sandwich Islands - ولكن هذا من الممكن أن يكون بشكل رئيسى، نتيجة لغذائهم وطريقتهم الحياتية الأفضل.

الرحالة العجوز "تشاردين" Chardin، فى وصفه للإيرانيين Persians، يقول "إن دماء هم الآن قد تم تنقيتها بشكل مرتفع، عن طريق الاختلاطات البينية^(١) المتكررة، مع قوم جورجيا Georgians والچراكسة Circassians، وهما الأمتان اللتان تفوقان العالم بأجمعه فى الجمال الشخصى. ومن الصعب أن يكون هناك رجل ذو مرتبة فى إيران، لم تتم ولادته عن أم جورجياوية أو چركسية". وهو يضيف بأنهم يرثون جمالهم، "ليس عن جدودهم العليا، وذلك لأنه بدون هذا الاختلاط، فإن الرجال نوى المراتب فى إيران، الذين يمثلون الذرارى الخاصة بـ"التتاريين" Tartars، من شأنهم أن يكونوا غاية فى القبح"^[٢]. وإليك حالة أكثر غرابة، فإن الكاهنات^(٢) اللاتي كن يقمن بالغناء بالمعبد الخاص بـ"فينوس إريسينا" Venus Erycina، الموجود فى "سان جيوليانو" San-Giuloano بصقلية Sicily، كان يتم اختيارهن من أجل جمالهن، من جميع أرجاء اليونان، ولم يكن عذراوات طاهرات، و"كواتريفاجس" Quatrefages^[٣] الذى يصرح بالحقيقة السابقة، يقول إن نساء "سانت جيوليانو" مشهورات حاليا، بأنهن الأكثر جمالاً من بين الموجودات بالجزيرة، ويتم الجد فى طلبهن بواسطة الفنانين ك نماذج مثالية^(٣) ولكن من الواضح أن الأدلة الموجودة فى جميع الحالات السابقة، غير مؤكدة.

تستحق الحالة التالية، أن يتم تقديمها، بالرغم من أنها تتعلق بغير المتمدنين، وذلك لغرابتها. فقد أخبرنى "السيد وينوود ريد" Mr. Winwood Reade، بأن

Intermixture

(١) الاختلاطات البينية(*)

Priestess

(٢) الكاهنة

Model

(٣) نموذج مثالى

الـ"چولوفيين" Jollofs ، وهم قبيلة من الزوج الموجودين على الساحل الغربى لأفريقيا "ملفتين للأنظار لمظهرهم الحسن بشكل متسق". وقد سأل صديق له أحد هؤلاء الرجال عن : "كيف يتأتى أن كل شخص أقبله يكون مظهره بهذا الحسن، والأمر لا يقتصر على رجالكم، ولكن نساءكم أيضاً؟". وقد أجابه الـ"چولوفى" بأن "من السهل جدا تفسير الأمر، فقد كانت عاداتنا بشكل دائم، أن نقوم بانتقاء أكثر عبيدنا قبلاً ونقوم ببيعهم". وليس هناك داع لإضافة، بأنه من الشائع بين غير المتمدينين، أن يتم استخدام العبدات الإناث كمحظيات^(١) وكون أن هذا الزوجى قد عزا، سواء بشكل صحيح أو خاطئ، المظهر الحسن الخاص بقبيلته، إلى التخلص المستمر لمدة طويلة من النساء القبيحات، فإن ذلك ليس أمراً مثيراً للدهشة كما قد يبدو لأول وهلة، وذلك لأننى قد قمت فى موضع آخر^[٤]، بتوضيح أن الزوج يقدر بشكل كامل، الأهمية الخاصة بالانتقاء فى أثناء الاستيلاء لحيواناتهم الداجنة، وأستطيع، بالرجوع إلى "السيد ريد"، أن أقوم بتقديم أدلة إضافية، حول هذا الموضوع.

الأسباب التى تمنع أو تحد من مفعول الانتقاء الجنى مع غير المتمدينين

الأسباب الرئيسية، هى فى المقام الأول، ما يسمى بالاقترانات الشيوعية^(٢)، أو الجماع غير المميز^(٣)، وثانياً، العواقب المترتبة على قتل الأطفال الإناث الحديثة الولادة، وثالثاً، الارتباطات الزوجية^(٤) المبكرة، وأخيراً، التقدير المتدنى الذى تلقاه النساء، على أساس أنهن مجرد عبادات. ولابد من دراسة تلك النقاط الأربعة، بالتفصيل.

من الواضح أنه مادام التزاوج^(٥) الخاص بالإنسان، أو الخاص بأى حيوان آخر، متروك لمجرد الصدفة، بدون الممارسة للاختيار بواسطة أى من الشقين الجنسيين،

- | | |
|-------------------------|---|
| Concubine | (١) محظية = سرية = خلية |
| Communal marriages | (٢) الاقترانات (التزاوجات) الشيوعية(*) |
| Promiscuous intercourse | (٣) الجماع غير المميز (بدون تمييز) = الإباحى(*) |
| Betrothal | (٤) ارتباط زواجى = خطوبة |
| Pairing | (٥) التزاوج(*) |

فلا يمكن أن يكون هناك انتقاء جنسى، ولن يتم إنتاج أى تأثير على الذرية، عن طريق أن بعض الأفراد، قد كان لديهم ميزة تفوق الآخرين، فى أثناء توددهم الجنىسى. وقد تم التاكّد من أنه توجد هناك فى الوقت الحالى، قبائل تمارس، ما يقوم "السير ج. لوبوك" Sir. J. Lubbock بتسميته بكياسة، "بالاقترانات الشيوعية"، وهذا يعنى، أن جميع الرجال والنساء الموجودين فى القبيلة، أزواج وزوجات لأحدهم الآخر. ولا شك فى أن الفسق^(١) الخاص بالكثير من غير المتمدنين، أمر مثير للدهشة، ولكن يبدو لى أن الأمر محتاج لمزيد من الأدلة، قبل أن نعترف بشكل كامل، بأن جماعهم فى أى حالة قد كان بدون تمييز^(٢) وبالرغم من ذلك، فإن جميع من قاموا بدراسة الموضوع بشكل حميم جداً^[٥]، وأحكامهم لها قيمة من تلك الخاصة بى بشكل أكبر بكثير، يؤمنون أن التزاوج الشيوعى (وهذا التعبير يتم النظر إليه بشكل مختلف)، قد كان الشكل الأسمى والعام، فى جميع أرجاء العالم، متضمناً من خلاله، الاقتران البينى^(٣) الخاص بالإخوة والأخوات. وقد أسرّ إلى "الراحل السير أ. سميث" Late Sir A. Smith، الذى قام بالترحال بشكل عريض فى جنوب أفريقيا، وألمّ بالكثير من السلوكيات الخاصة بغير المتمدنين هناك، والموجودين فى أماكن أخرى، بأقوى آرائه الخاصة، بأنه لا وجود لعرق يتم فيه اعتبار المرأة، الملكية الخاصة بالجماعة. وأنا أعتقد أن هذا الحكم قد تم تحديده بشكل عريض، بما يتضمّنه المصطلح الخاص بالاقتران. وقد قمت طوال الدراسة التالية باستخدام المصطلح، بنفس المعنى المماثل عندما يتحدث علماء التاريخ الطبيعى عن الحيوانات، على أساس أنهم أحاديو التزاوج^(٤)، والذى يعنى بهذا الشكل، أن الذكر يتم قبوله بواسطة، أو أنه يقوم باختيار، أنثى واحدة، ويعيش معها أما فى أثناء موسم التكاثر، أو طوال العام كله، محتفظاً بحيازته عليها، عن طريق القانون أو

Licentiousness

(١) الفسق = التحرر أو عدم الالتزام بالقواعد

Promiscuous

(٢) بدون تمييز = غير مقتصر على فرد بعينه = إباحى

Intermarriage

(٣) الاقتران البينى(*)

Monogamous

(٤) أحادى التزاوج = أحادى الاقتران(*)

القوة، أو أنهم عندما يتحدثون عن الأنواع متعددة التزاوج^(١)، فإنهم يعنون أن الذكر يعيش مع عديد من الإناث. وهذا الصنف من الزواج هو كل ما يعيننا فى هذا المجال، على أساس أنه كاف للعمل الخاص بالانتقاء الجنسى. ولكننى أعلم أن البعض من الكتاب المشار إليهم من قبل، يعنون باستخدام مصطلح الاقتران، بأنه حق معترف به، مصان بواسطة القبيلة.

الدلائل غير المباشرة ، المؤيدة للاعتقاد بالسيادة السابقة للاقترانات الشيعوية، قوية، وتعتمد بشكل رئيسى، على الشروط^(٢) الخاصة بالعلاقة التى يتم استخدامها، بين الأعضاء التابعين لنفس القبيلة، مما يدل ضمناً على الارتباط مع القبيلة، وليس مع أى من الوالدين. ولكن الموضوع غاية فى الضخامة والتعقيد، حتى لأن يتم تقديم تلخيص له هنا، وسوف أقوم بالاختصار على بعض التعليقات. ومن الجلى أنه فى حالة قيام مثل هذه الاقترانات، أو أينما كان الرباط الاقترانى غاية فى التفكك، وهذا يعنى، أن نسبة الطفل إلى والده، من غير المستطاع معرفتها. ولكن يبدو أن الشئ غير القابل للتصديق تقريباً، هو أن يتم تجاهل نسبة الطفل إلى أمه، وخاصة أن النساء فى أكثر القبائل همجية، يقمن بإرضاع^(٣) أطفالهن حديثى الولادة لوقت طويل. وبناء على ذلك، فإنه فى العديد من الحالات، يتم تتبع سلاسل الأنساب، من خلال الأم وحدها، وإلى استبعاد الأب. ولكن فى حالات أخرى، فإن الشروط المستخدمة تشير إلى العلاقة مع القبيلة وحدها، وإلى الاستبعاد حتى للأم. ويبدو أنه من الممكن أن تكون الرابطة الموجودة، بين الأعضاء التابعين لنفس القبيلة غير المتمدينة، المعرضة لكل ضرب من ضروب الخطر، أكثر أهمية بكثير، نتيجة للحاجة إلى الحماية والمساندة المتبادلة، عن تلك الموجودة بين الأم وطفلها، لدرجة أن يقود ذلك إلى الاستخدام المنفرد، لشروط تعبر عن العلاقات المذكورة أولاً، ولكن "السيد مورجان" Mr. Morgan مقتنع بأن هذه الوجهة من النظر، ليست كافية بأى حال من الأحوال.

Polygamous

(١) متعدد التزاوج = متعدد الاقتران(*)

Terms

(٢) شروط

Nurse

(٣) ترضع

من الممكن تقسيم الشروط الخاصة بالقرابة^(١)، المستخدمة فى الأجزاء المختلفة من العالم، بناء على ما حدده العالم الذى تم ذكره الآن، إلى اثنين من الطوائف الكبيرة، وهما: التصنيفية^(٢) والوصفية^(٣)، والأخيرة هى التى يتم استخدامها بواسطةنا. والنظام التصنيفى هو الذى يقود بشكل قوى، إلى الأيمان بأن الشيوخ^(٤)، والأشكال فائقة التفكك الأخرى، الخاصة بالاقتران، قد كانت هى العامة فى الأصل. ولكن إلى المدى الذى أراه، فليس هناك ضرورة، اعتماداً على ذلك، للتسليم بالجماع غير المميز بكل ما تعنيه الكلمة، وأنا سعيد بأن أجد، أن هذه هى وجه النظر الخاصة بـ"السير ج. لوبوك"، والرجال والنساء، مثل الكثير من الحيوانات المتدنية، من الممكن أن تكون فى الماضى، قد انضمت إلى اتحادات صارمة، ولو أنها مؤقتة، من أجل كل عملية ولادة، وفى هذه الحالة، فإن من شأن ارتباك مماثل تقريباً، أن ينشأ فى الشروط الخاصة بالنسب، كالموجود فى الحالة الخاصة بالجماع الإباحى. وفيما يتعلق بالانتقاء الجنسى، فإن كل المطلوب هو أن الاختيار، يجب أن يتم ممارسته، قبل أن يتم اتحاد الوالدين، ولا يعنى إلا القليل، إذا ما كانت الاتحادات، من شأنها أن تدوم مدى العمر، أو لأحد الفصول فقط.

بجانب الأدلة المستمدة من الشروط الخاصة بالقرابة، فإن هناك اتجاهات أخرى من الترتن^(٥)، تشير إلى السيادة الواسعة النطاق، السابقة للاقتران الشيوخى. ويفسر "السير ج. لوبوك" السلوك الغريب والممتد بشكل عريض، الخاص بالزواج من الأبعاد^(٦) - وهذا يعنى، اتخاذ الرجال التابعين لإحدى القبائل، لزوجات من قبيلة متباينة - عن طريق أن الشيوخية قد كانت الشكل الأسمى للجماع، إلى درجة أن الرجل لم يحصل على الإطلاق على زوجة لنفسه، إلا إذا قام بأسرها من قبلية مجاورة

Relationship	(١) القربى = علاقة القرابة = النسب (*)
Classificatory	(٢) تصنيفى (*)
Descriptive	(٣) الوصفية
Communal	(٤) الشيوخ = الشيوخية
Reasoning	(٥) الترتن = التفكير = استنتاج الوقائع (*)
Exogamy	(٦) الزواج من الأبعاد = الاتحاد بين الأمشاج متباعدة النسب

ومعادية، وبالتالي فإن من الطبيعي، أن يكون من شأنها، أن تصبح ملكية منفردة وقيمة له. ومن الممكن أن تكون الممارسة الخاصة بأسر النساء، قد نشأت بهذا الشكل، ونتيجة للشرف المكتسب عن هذا الطريق، فإنه من الممكن أنها قد أصبحت في آخر الأمر، هي السلوك العام. ووفقاً لـ "السير ج. لوبوك"^[٦]، فإنه من الممكن لنا أيضاً أن نفهم بهذا الشكل، "الضرورة الخاصة بتقديم كفارة"^(١) للاقتران، على أساس أنه انتهاك للطقوس^(٢) القبلية، حيث إنه طبقاً للأفكار القديمة، فإن الرجل لا يحق له أن يقوم باستيلاء^(٣) لنفسه على شيء تابع للقبيلة بأكملها". ويستطرد "السير ج. لوبوك" في تقديم قائمة غريبة من الحقائق التي توضح أن الشرف العالي، في الأزمان القديمة، كان يسبغ^(٤) على النساء اللاتي كن فاسقات^(٥) بشكل كامل، وهذا كما يفسره، شيء قابل للفهم، إذا ما اعترفنا بأن الجماع الإباحي، قد كان هو الأصلي، والذي بنى عليه العرف المعكوس منذ زمن طويل، الخاص بالقبيلة^[٧].

بالرغم من أن الطريقة الخاصة بتطور الرباط الزوجي^(٦)، تمثل شيئاً غامضاً، كما من الممكن لنا استخلاصه، من الآراء المتشعبة حول العديد من النقاط، الموجودة بين الثقة الثلاثة، الذين قاموا بدراسة هذا الموضوع بشكل حميم جداً، وهم بالتحديد، "السيد مورجان" Mr. Morgan، و"السيد م' لينان" Mr. M'Lennan، والسيد ج. لوبوك، إلا أنه يبدو من المحتمل، نتيجة للسابق والعديد من مجريات الأدلة الأخرى^[٨]، أن السلوك الخاص بالاقتران، بأى معنى دقيق خاص بالكلمة، قد تم ظهوره بشكل تدريجي، وأن الجماع الإباحي أو المتحرر جداً، قد كان في وقت ما، شائعاً إلى أقصى حد، في جميع أرجاء العالم. وبالرغم من ذلك، فنتيجة للقوة الخاصة بالشعور بالغيرة، الموجود في جميع أرجاء المملكة الحيوانية، علاوة على أنه نتيجة للتناظر الوظيفي

Expiation

(١) تقديم كفارة = تقديم تعويض

Rites

(٢) طقوس = شعائر = مذاهب

Appropriate

(٣) يستولى

Bestow

(٤) يسبغ = يمنح

Licentious

(٥) فاسق = متحرر = غير ملتزم بالقواعد

Marriage tie

(٦) الرباط الزوجي = الرباط الاقتراني

الخاص بالحيوانات المتدنية، وبشكل أكثر خصوصية، الخاصة بهؤلاء الذين هم أقرب للإنسان، فإننى لا أستطيع أن أصدق، أن جماعاً إباحياً بكل ما تعنيه الكلمة، قد كان هو السائد فى الأزمان التى مضت، قبل أن يتبوأ الإنسان مرتبته الحالية بوقت قصير. والإنسان، كما حاولت أن أوضح، قد انحدر بالتأكيد عن كائن حى ما، مماثل للقرود غير المذبل. ومع الحيوانات رباعية الأيدى الموجودة حالياً، بقدر المعلوم عن سلوكياتهم، فإن الذكور الخاصة ببعض الأنواع، تكون أحادية التزاوج، ولكنهم يعيشون جزءاً من السنة فقط مع الإناث : ويبدو أن الأورانج يقدّم مثلاً لذلك. وكثير من الأصناف، وعلى سبيل المثال ، بعض القرود الهندية والأمريكية، يكونون أحادى التزاوج على وجه القصر، ويرتبطون بزوجاتهم على مدار العام. وآخرون يكونون متعددى التزاوج، مثل الجوريلا والعديد من الأنواع الأمريكية، وكل عائلة تعيش منفصلة. وحتى عندما يحدث ذلك، فإن العائلات القاطنة لنفس المنطقة، من المحتمل أن تكون اجتماعية بعض الشيء، فالشمبانزى، على سبيل المثال، يتم الالتقاء به أحياناً فى جماعات ضخمة. وهناك أيضاً أنواع أخرى تكون متعددة التزاوج، ولكن العديد من الذكور، كل منهم مع الزوجة الخاصة به، يعيشون مترافقين فى مجموعة، كما هو الحال مع أنواع عديدة من قرود البابون^[٩] ومن الممكن لنا بالفعل أن نستنتج، مما نعرفه عن الشعور بالغيرة الخاص بالحيوانات رباعية الأقدام الصغيرة، المسلحين، كما هو الحال مع العديد منهم، بأسلحة خاصة للقتال مع منافسيهم، أن الجماع الإباحى فى البيئة الطبيعية، شىء بعيد الاحتمال إلى أقصى حد. وقد لا يدوم التزاوج^(١) مدى العمر، ولكن لكل عملية ولادة فقط، إلا أنه إذا كان للذكور التى تكون الأقوى، والأقدر على الدفاع أو المساعدة بطريقة ما لإناثها وصغارها، أن يقوموا بانتقاء أكثر الإناث جاذبية، فإن ذلك من شأنه أن يفضى بالغرض، بالنسبة للانتقاء الجنىسى.

بناء على ذلك، فبالرجوع بالنظر لمسافة كافية فى مجرى الزمن، وتكوين رأى بناء على السلوكيات الاجتماعية الخاصة بالإنسان كما هو موجود حالياً، فإن وجهة النظر الأكبر احتمالاً، هى أنه فى حالته البدائية، قد عاش فى مجتمعات صغيرة، كل رجل مع

زوجة مفردة، أو إذا كان قويا فمع العديد، اللاتي كان غيورا على حراستهن، ضد الجميع من الرجال الآخرين. أو من المحتمل أنه لم يكن حيوانا اجتماعيا، ومع ذلك فإنه عاش مع عدة زوجات، مثل الجوريلا، وذلك لأن جميع السكان الأصليين "يوافقون على أنه لا يمكن مشاهدة غير ذكر واحد بالغ في أى جماعة، وعندما يتم نمو الذكر اليافع، تقوم مباراة للسيادة، والأقوى عن طريق القتل أو الإبعاد للآخرين، يقوم بتعيين نفسه على أساس أنه رأس الجماعة"^[١٠] ويكون من شأن الذكور الأصغر فى السن، المطرودين بهذا الشكل، والهائمين على وجوههم، عندما ينجحون فى آخر الأمر فى العثور على شريك، أن يحولوا دون التكاثر البينى^(١) الحميم بشكل زائد، فى نطاق الحدود الخاصة بنفس العائلة.

بالرغم من أن غير المتمدينين، فى الوقت الحالى، متحررون جنسيا إلى أقصى حد، وبالرغم من أن الاقترنات الشيوعية، من الممكن أنها قد كانت سائدة بشكل كبير فى الماضى، فإن الكثير من القبائل، تمارس شكلاً ما من أشكال الاقتران، ولكنه ذو طبيعة رخوة بشكل أكبر بكثير، عن ذلك الخاص بالأمم المتمدينة. وتعدد التزاوج، كما صرحنا الآن، يتم اتباعه بشكل عام تقريباً، بواسطة الرجال القيادين الموجودين فى كل قبيلة. وبالرغم من ذلك، فإن هناك قبائل، تقع تقريباً عند القاع من المستوى، تكون أحادية التزاوج بشكل صارم، وهذا هو الحال مع "قوم قيدها" Veddahs وهم أهل سيلان الأصليين: فإن لديهم قولاً، بناء على ما يقوله "السير ج. لوبوك"^[١١]، "بأن الموت وحده هو الذى يستطيع تفرقة الزوج والزوجة". وأحد الرؤساء "الكانديانيين" Kandyan الأذكىاء، وهو بالطبع متعدد التزاوج، "قد تم فضحة بشكل كامل، على بربريته"^(٢) المتمثلة فى معيشته مع زوجة واحدة فقط، وأنه لم يفارقها على الإطلاق، إلى أن تم التفريق بينهما عن طريق الموت". وقد قال، إن الأمر كان "مماثلاً بالضبط لقرد الواندور"^(٣). وإذا ما كان غير المتمدينين الذين يدخلون فى الوقت الحالى، فى شكل ما

Interbreeding

(١) التكاثر البينى(*)

Barbarism

(٢) بربرية = همجية = وحشية

Wanderoo monkey

(٣) قرد الواندور = قرد سيلانى أو هندى

من أشكال الاقتران، سواء كان تزواجاً متعدداً، أو تزواجاً أحادياً، قد قاموا باستبقاء بهذا السلوك منذ الأزمان البدائية، أو إذا ما كانوا قد عادوا إلى أحد أشكال الاقتران، بعد المرور فى خلال مرحلة من الجماع بدون تمييز، فهذا ما لن أدعى القدرة على تخمينه.

قتل الأطفال حديثى الولادة^(١)

هذه الممارسة شائعة جدا حالياً، فى جميع بقاع العالم، وهناك من الأسباب ما يدعو للاعتقاد، بأنها كانت سائدة على نطاق أكبر بكثير، فى أثناء الأزمان السابقة^[١٢] ويجد الهمجيون أنه من الصعب إعالة أنفسهم بالإضافة إلى أطفالهم، والطريقة البسيطة هى قتل أطفالهم. وبناء على ما يقوله "أزارا" Azara، فإن بعض القبائل الموجودة فى أمريكا الجنوبية، قامت فى الماضى بإهلاك عدد كبير من الأطفال، من كلا الشقين الجنسيين، إلى درجة أنهم كانوا على حافة الإبادة. وقد كان من المعروف عن النساء الموجودات فى "الجزر البولينية" Polynesian Islands، أنهم يقمن بقتل ما بين أربعة وخمسة وحتى إلى عشرة من أطفالهن، ولم يتمكن "إليس" Ellis من العثور على امرأة واحدة، لم تقم بقتل ما يقل عن واحد. ولم يتمكن "الكولونيل ماك كولوك" Colonel Mac Clulloch، فى قرية على الحدود الشرقية للهند، من العثور على طفلة أنثى واحدة. وحيثما يسود قتل الأطفال حديثى الولادة^[١٣]، فإن الصراع من أجل البقاء، سوف يكون من شأنه أن يصبح بهذا الشكل، أقل ضراوة، وسوف يكون لدى جميع الأعضاء التابعين للقبيلة، فرصة جيدة بشكل متساو، لتربية أطفالهم القليلين الباقين على قيد الحياة. وفى معظم الحالات، يتم إهلاك عدد أكبر من الأطفال الإناث عن الذكور، وذلك لأنه من الواضح أن الأخيرين، يكونون ذوى قيمة أكبر للقبيلة، على أساس أنهم سوف يقومون، عندما يكتمل نموهم، بالمساعدة فى الدفاع عنها، ويستطيعون أن يقوموا بإعالة أنفسهم. ولكن العناية الذى تلاقيه النساء فى أثناء تربية الأطفال، وما يتبعه من فقدان للجمال، والتقدير الأعلى الذى يتم وضعه لقيمتهم عندما يكن قليلات، ومصيرهن الأكثر سعادة، فإنها عوامل يتم تقديرها عن طريق النساء أنفسهن، وعن طريق المراقبين المختلفين، على أساس أنها بواقع إضافية، للقيام بقتل الأطفال.

عندما تكون النساء قليلة العدد، نتيجة لقتل الأطفال الإناث، فإنه من الطبيعي أن ينبثق السلوك الخاص بأسر الزوجات، من القبائل المجاورة. ومع ذلك، فإن "السير ج. لوبيوك"، كما قد رأينا، يعزو هذه الممارسة في جزئها الرئيسى، إلى التواجد السابق للاقتران الشيوعى، وإلى أن الرجال كانوا يقومون بالتالى، بأسر النساء من القبائل الأخرى، لكى يحتفظوا بهن، على أساس أنهن ملكيتهن الخاصة. ومن الممكن تعيين أسباب إضافية، على شاكلة أن المجتمعات كانت صغيرة جدا، وفى هذه الحالة، فإن من شأن ذلك، فى كثير من الأحيان، أن يسبب عجزاً فى عدد النساء الصالحات للاقتران. وكون أن هذا السلوك قد كانت تتم ممارسته بشكل واسع، فى أثناء الأزمان الماضية، حتى عن طريق أسلاف الأمم المتمدية، شىء يظهر بشكل واضح، عن طريق الحفاظ على الكثير من العادات^(١) والشعائر^(٢) الغريبة، التى قام "السيد م. لينان" بتقديم تقرير مشوق عنها. ففى الاقتران الخاصة بنا، فإنه يبدو أن "أشبين العريس"^(٣) قد كان فى الأصل هو المحرض^(٤) الرئيسى للعريس^(٥) فى عملية الأسر. وهكذا فما دام الرجال قد كانوا يقومون بالحصول، بشكل معتاد على زوجاتهم، من خلال العنف والبراعة، فقد كان من شأنهم أن يكونوا مسرورين بالاستيلاء على أى امرأة، وكان من شأنهم أن يقوموا بانتقاء الأكثر منهن جاذبية. ولكن بمجرد أن أصبحت العملية الخاصة بجلب الزوجات^(٦) من قبيلة متباينة، يتم إنجازها من خلال المياضة^(٧)، كما يحدث حالياً فى كثير من الأماكن، فإن من شأن النساء الأكثر جاذبية، أن يتم شراؤهن^(٨) ومع ذلك، فإن التهاجن المتواصل بين قبيلة وقبيلة، الذى يكون تابعا بالضرورة، لأى شكل من

Custom	(١) عادة = عرف
Ceremony	(٢) شعيرة = طقس = احتفالية
Best man"	(٣) أشبين العريس = أفضل رجل يمثل العريس = وكيل العريس
Abettor= Abetter	(٤) المحرض = المغرى (على الشر والإثم)
Bridegroom	(٥) العريس
Procure	(٦) جلب النساء أو تيسير الحصول عليهن
Barter	(٧) مياضة
Purchase	(٨) شراء = ابتياح

أشكال ذلك السلوك، من شأنه أن يميل إلى الإبقاء على جميع الناس القاطنين لنفس القطر، متساوقين تقريباً في الطابع، وهذا من شأنه أن يتعارض، مع القدرة الخاصة بالانتقاء الجنسي، على إحداث التفاضل^(١) بين القبائل.

الندرة الخاصة بالنساء، الناتجة عن قتل الإناث من الأطفال، تؤدي أيضاً إلى ممارسة أخرى، وهي الخاصة بتعدد الأزواج، التي مازالت شائعة في العديد من أجزاء العالم، والتي كانت في الماضي، كما يؤمن "السيد مـ لينان"، سائدة بشكل عام تقريباً: ولكن هذا الاستنتاج الأخير، يشك فيه "السيد مورجان" Mr. Morgan و"السيد جـ. لوبوك"^[١٤] وفي أي وقت يضطر فيه اثنان أو أكثر من الرجال إلى الاقتران مع امرأة واحدة، فإنه من المؤكد أن جميع النساء التابعة للقبيلة، سوف يتزوجن، ولن يكون هناك أي انتقاء عن طريق الرجال، للنساء الأكثر جاذبية. ولكن تحت هذه الظروف، فلا شك في أن النساء سوف يكون لديهن القدرة على الاختيار، وسوف يقمن بتفضيل الرجال الأكثر جاذبية. وعلى سبيل المثال، فإن "أزارا" Azara يقوم بوصف كيفية الدقة، التي تبديها المرأة "الغانية" Guana في التصاق^(٢) على جميع ضروب المزايا، قبل القبول لواحد أو أكثر من الأزواج، والرجال بالتالي، يقومون بالاعتناء بشك غير طبيعي بمظهرهم الشخصي. وهذا هو الحال فيما بين "قوم التودا" Todas الخاصين بالهند، الذين يمارسون تعدد الأزواج، فإن الفتيات في مقدروهن، أن يقبلن أو يرفضن أي رجل^[١٥] والرجل شديد القبح، في تلك الحالات، من المحتمل أن يكون من شأنه، أن يفشل بشكل كامل، في الحصول على زوجة، أو يحصل على واحدة، في وقت متأخر من العمر، ولكن الرجال الأكثر وسامة، بالرغم من نجاحهم بشكل أكبر في الحصول على زوجات، ليس من شأنهم، بقدر ما رأينا، أن يتركوا وراءهم ذرية أكبر، لكي ترث الجمال الخاص بهم، عن الأزواج الأقل وسامة، التابعين لنفس النساء.

Differentiate
Bargain

(١) يحدث تفاضل أو تمايز = يتمايز
(٢) التصاق = عقد صفقة = المساومة

الارتباطات التزاوجية^(١) المبكرة واسترقاق^(٢) النساء

العرف المتبع مع الكثير من غير المتمدينين، أن يتم الارتباط بزواج (خطوبة) الإناث، بينما هن مجرد طفلات، وهذا من شأنه بشكل فعلى، أن يمنع ممارسة التفضيل، على كل من الجانبين، بناء على المظهر الشخصى. ولكن ليس من شأن ذلك، أن يمنع النساء الأكثر جاذبية، من أن تتم سرقتهن فيما بعد، أو يتم أخذهن بالقوة من أزواجهن، بواسطة الرجال الأكثر قوة، وكثيراً ما يحدث ذلك فى استراليا، وأمريكا، وأى مكان آخر. ومن شأن نفس العواقب المتعلقة بالانتقاء الجنىسى، أن تتابع إلى حد ما، عندما يتم تقدير النساء، بشكل كلى تقريبا، على أساس أنهن مسترققات^(٣) أو بهائم لحمل الأثقال^(٤)، كما هو الحال مع كثير من غير المتمدينين. ومع ذلك، فإن الرجال فى جميع الأزمان، من شأنهم أن يفضلوا أكثر المسترققات وسامة، بناء على معاييرهم الخاصة بالجمال.

نحن نرى بهذا الشكل، أن العديد من العادات تسود مع غير المتمدينين، والتي لا بد من أنها تتعارض بشكل كبير مع، أو تمنع بشكل كامل، المفعول الخاص بالانتقاء الجنىسى. وعلى الجانب الآخر، فإن الظروف الحياتية التى يكون غير المتمدينين معرضين لها، والبعض من سلوكياتهم، تكون مواتية للانتقاء الجنىسى، وهذا يكون له دور، عند نفس التوقيت، مع الانتقاء الجنىسى. ومن المعروف عن غير المتمدينين، أنهم يعانون بشكل عنيف من المجاعات^(٥) المتكررة، وهم لا يقومون بزيادة طعامهم، باستخدام وسائل اصطناعية، ومن النادر أن يمسكوا^(٦) عن الزواج^[١٦]، وعادة ما يقدمون على الزواج وهم صغاراً. وبالتالي فلا بد من تعرضهم لتنازعات عنيفة عارضة

Betrothal	(١) ارتباط تزاوجى = خطوبة = خطبة
Slavery	(٢) استرقاق = استبعاد = عبودية
Slave	(٣) مسترق = عبد
Beast of burden	(٤) بهيمة حمل أثقال(*)
Famine	(٥) مجاعة = ندرة = نقص = عجز
Refrain	(٦) يمسك = يحجم عن

من أجل الكينونة^(١)، وسوف يكون من شأن الأفراد الموهوبين^(٢)، أن يظلوا وحدهم على قيد الحياة^(٣).

عند مرحلة مبكرة جداً، قبل أن يتبوأ الإنسان مرتبته الحالية فى النظام الدرڤى، فإن من شأن الكثير من ظروفه، أن تكون مختلفة عما يسود^(٤) الآن فيما بين غير المتمدنين. واعتماداً على التناظر الوظيفى الخاص بالحيوانات المتدنية، فإن من شأنه عندئذ، إما أن يعيش مع امرأة واحدة، أو أن يكون متعدداً للزوجات. وأكثر الذكور قوة ومقدرة، من شأنهم أن ينجحوا على أفضل وجه، فى الحصول على الإناث الجذابة. وسوف يكون من شأنهم أيضاً أن ينجحوا، فى التنازع العام من أجل الحياة، وفى الدفاع عن إناثهم، علاوة على ذريتهم، من الأعداء من جميع الأصناف. وعند تلك المرحلة المبكرة، فإن من شأن الجدود العليا للإنسان، ألا يكونوا متقدمين بشكل كاف فى الفكر، لكى يقوموا بالتطلع إلى الأمام، إلى الاحتمالات^(٥) البعيدة، فلن يكون من شأنهم أن يتبأوا^(٦)، بأن التربية الخاصة بجميع أطفالهم، وخاصة الإناث من أطفالهم، من شأنها أن تجعل التنازع من أجل الحياة، أكثر قسوة للقبيلة. ومن شأنهم أن يتم التحكم فيهم بشكل أكبر، عن طريق غرائزهم، وبشكل أقل، عن طريق ترزئهم، عن غير المتمدنين الموجودين فى اليوم الحالى. ولن يكون من شأنهم فى تلك المرحلة، أن يكونوا قد فقدوا بشكل جزئى، واحدة من أقوى الغرائز على الإطلاق، والشائعة فى جميع الحيوانات المتدنية، وهى بالتحديد، الحب الخاص بالذرية اليافعة، وبالتالي فلن يكون من شأنهم أن يكونوا، قد مارسوا قتل الأطفال الإناث. ولن يكون من شأن النساء بهذا الشكل أن يصبحن نادرات، وألا يكون من شأن تعدد الأزواج أن تتم ممارسته، وذلك لأنه من الصعب أن يكون هناك سبب آخر، باستثناء الندرة الخاصة بالنساء، لأن يبؤ

Existence	(١) الكينونة = التواجد = البقاء (على قيد الحياة)
Favuored= Favored	(٢) الموهوب = المفضل = المميز
Survive	(٣) يظل أو يبقى على قيد الحياة
Obtain	(٤) يسود
Contingency	(٥) احتمال
Foresee	(٦) يتنبأ = يتوقع

كافياً، لتعطيل الشعور الطبيعي والسائد الخاص بالغيرة، والرغبة الخاصة بكل رجل، لامتلاك إحدى الإناث لنفسه. ومن شأن تعدد الأزواج، أن يكون حجر صعود^(١) طبيعي، إلى الاقترانات الشيوعية، أو الجماع غير المميز تقريباً، بالرغم من أن أفضل الثقة، يؤمنون بأن هذا السلوك الأخير، قد كان سابقاً لتعددية الأزواج. وفي أثناء الأزمان البدائية، لن يكون هناك ارتباطات تزاوجية مبكرة، وذلك لأن ذلك يقتضى بصيرة مستقبلية^(٢) ولن يكون من شأن النساء أن يتم تقديرهن، على أساس أنهن مستقرات مفيدة، أو بهائم لحمل الأثقال. فكل من الشقين الجنسيين، إذا كانت الإناث علاوة على الذكور، يتم السماح لهم بالقيام بأي اختيار، فإن من شأنهم أن يختاروا شركائهم، ليس من أجل المفاتن الذهنية، أو الملكية، أو المركز الاجتماعي، ولكن لمجرد المظهر الخارجي. وسوف يكون من شأن جميع البالغين أن يقتربوا أو يتزاوجوا، وجميع الذراري، بقدر المستطاع، أن تتم تربيتهم، وبهذا الشكل، فإن التنازع من أجل الكينونة، سوف يكون من شأنه أن يكون عنيفاً إلى أقصى حد، بشكل دورى. وهكذا، فإنه فى غضون تلك الأزمان، فإن من شأن جميع الظروف الخاصة بالانتقاء الجنسي، أن تكون مواتية بشكل أكبر، عنها فى إحدى المراحل التالية، عندما كان الإنسان قد أحرز تقدماً فى قدراته الذهنية، ولكنه يكون قد تقهقر فى غرائزه. وبهذا الشكل، فمهما كان للانتقاء الجنسي من تأثير، فى إنتاج الاختلافات الموجودة بين الأعراق الخاصة بالإنسان، وبين الإنسان والحيوانات رباعية الأيدى العليا، فإن هذا التأثير قد كان من شأنه، أن يكون أكثر قوة، عند مرحلة بعيدة، عما هو عليه فى الوقت الحالى، بالرغم أنه من المحتمل، ألا يكون قد انعدم كلية إلى الآن.

الطريقة الخاصة بمفعول الانتقاء الجنسي مع صنف الإنسان

مع الإنسان البدائي تحت تأثير الظروف المواتية التى تم بسطها الآن، ومع هؤلاء غير المتمدينين، الذين يقومون فى الوقت الحالى بالدخول فى أى رباط زواجى، فإن الانتقاء الجنسي من المحتمل أن يكون قد أدى مفعوله بالطريقة التالية، خاضعاً للكثير

Stepping stone

(١) حجر صعود(*)

Foresight

(٢) بصيرة مستقبلية = نظر فى العواقب = بعد نظر(*)

أو القليل من التدخل، من جانب قتل الإناث من الأطفال، والارتباط التزاوجي المبكر، وغيرهما. فالرجال الأقوى والأكثر حيوية، وهم الذين يستطيعون أن يقوموا بالدفاع وبالصيد على أفضل وجه لعائلاتهم، والذين كانوا مزودين بأفضل الأسلحة، وكانت في حياتهم أفضل الممتلكات، على شاكلة عدد كبير من الكلاب أو الحيوانات الأخرى، من شأنهم أن ينجحوا في تربية عدد أكبر في المتوسط من الذرية، عن الأعضاء الأضعف، والأكثر فقراً من نفس القبيلة. ولا يمكن أن يكون هناك شك أيضاً، في أن مثل هؤلاء الرجال، سوف يكون من شأنهم في العادة، أن يكونوا قادرين على انتقاء النساء الأكثر جاذبية. وفي الوقت الحالي، فإن الرؤساء لكل قبيلة تقريباً، في جميع أرجاء العالم، قد نجحوا في الحصول على أكثر من زوجة واحدة. ولقد سمعت عن "السيد مانتييل" Mr. Mantell، أنه إلى وقت قريب، كانت كل فتاة موجودة في "نيوزيلندا"، لو كانت جميلة، أو واحدة بأن تكون جميلة، حكرًا^(١) لرئيس ما. ومع قوم "الكافير" Kaffirs، كما يصرح "السيد س. هاميلتون"^[١٧] Mr. C. Hamilton، فإن "الرؤساء في العادة لديهم الحق في الانتقاء للنساء، في محيط الكثير من الأميال، ويكونوا مصرين إلى أقصى حد، في توطيد وتأكيد هذا الامتياز الخاص بهم". ولقد رأينا أن كل عرق لديه النمط الخاص به للجمال، ونحن نعلم أنه من الطبيعي للرجل أن يشعر بالإعجاب، من كل نقطة مميزة موجودة في حيواناته الداجنة، ورداءه، وزيناته، ومظهره الشخصي، عندما تزيد قليلاً عن المعدل. وعندئذ، فإذا كان من الممكن الاعتراف، بالعروض العديدة السابق ذكرها، وأنا لا أستطيع أن أرى أنهم قابلون للشك، فإن من شأنه أن يكون ظرفاً من المتعذر تعليقه، إذا كان الانتقاء للنساء الأكثر جاذبية، عن طريق الرجال الأكثر قوة، الخاصين بكل قبيلة، الذين سوف يكون من شأنهم القيام بالتربية في المتوسط، لعدد أكبر من الأطفال، لم يقوم بعد المرور للكثير من الأجيال، بالتعديل بشكل عام، للطابع الخاص بالقبيلة.

عندما يتم إدخال سلالة مغتربة^(١) من حيواناتنا الداجنة إلى قطر جديد، أو عندما يتم الاهتمام لمدة طويلة وبناية بسلالة محلية، إما للاستخدام أو للزينة، فقد وجد أنها تخضع، بعد عدة أجيال، لكمية كبيرة أو صغيرة من التغيير، حينما تتواجد الوسائل الخاصة بإجراء المقارنة. وهذا من توابع الانتقاء اللاواع^(٢)، على مدى سلسلة طويلة من الأجيال - وهذا يعني، الاحتفاظ بالأنواع المستحسنة إلى أقصى حد - بدون أى رغبة أو توقع، لمثل تلك النتيجة، من جانب المستولد. ومرة أخرى، إذا قام اثنان من المستولدين الحذرين، بتربية حيوانات من نفس الفصيلة، ولم يقوموا بمقارنتهم مع بعضهم، أو مع المستوى الشائع، فقد وجد أن الحيوانات قد أصبحوا، لدهشة مالكيها، مختلفين بشكل بسيط^[١٨] وكما قام "فون ناثوسيسوس" Von Nathusius بالتعبير بشكل جيد، فإن كل مستولد قد قام بوضع بصمة الطابع الخاص بعقله - أى نوقه الخاص ورأيه - على حيواناته. فما هى الأسباب التى من الممكن أن ينتج عنها، ألا يكون من شأن نتائج مماثلة، أن تتتابع عن انتقاء مستمر طويل الأمد، للنساء اللاتى يتم الإعجاب بهن إلى أقصى حد، عن طريق الرجال التابعين لكل قبيلة، الذين كانوا قادرين على تربية أكبر عدد من الأطفال؟ فهذا من شأنه أن يكون انتقاء لا واعياً، ولأن من شأنه أن ينتج تأثيراً، بشكل مستقل عن أى رغبة أو توقع من جانب الرجال، الذين قاموا بتفضيل نساء معينة على غيرهن.

دعنا نفترض أن الأعضاء التابعين لقبيلة ما، يقومون بممارسة شكل ما من أشكال الاقتران، لكى يقوموا بالانتشار على قارة غير مأهولة، فإن من شأنهم أن يقوموا سريعاً بالانقسام إلى جماعات متبارية، مفصولة عن بعضها الآخر، عن طريق حواجز مختلفة، وبشكل أكثر فاعلية، عن طريق الحروب المستمرة، الموجودة بين جميع الأمم الهمجية. ومن شأن الجماعات أن تكون معرضة بهذا الشكل، لظروف وسلوكيات حياتية مختلفة قليلاً، ومن شأنها عاجلاً أو آجلاً، أن تصل إلى الاختلاف بدرجة صغيرة ما. وبمجرد حدوث ذلك، فإن من شأن كل قبيلة منعزلة، أن تشكل لنفسها مستوى

Foreign

(١) مغترب = غريب = دخيل = أجنبي

Unconscious selection

(٢) الانتقاء اللاواعى = الانتقاء غير المقصود (*)

جماليا مختلفًا بشكل بسيط^[١٩] وعندئذ فإن من شأن الانتقاء اللاواع، أن يكون له مفعول، من خلال تفضيل الرجال الأكثر قوة والقادة، لنساء معينة عن الأخريات. وبهذا الشكل، فإن من شأن الاختلافات الموجودة بين القبائل، التي تكون في أول الأمر بسيطة جدا، أن تزداد بشكل أو بآخر، بشكل تدريجي ومحتوم.

الكثير من الصفات المميزة للذكور، مع الحيوانات الموجودة في البيئة الطبيعية، مثل الحجم، والقوة، والأسلحة الخاصة، والشجاعة، والولع بالقتال، قد تم اكتسابها من خلال القانون الخاص بالمعركة^(١) والجدود العليا الشبه بشرية^(٢) الخاصة بالإنسان، مثل الحيوانات رباعية الأيدي المتقاربة معه، من شأنهم بالتأكيد، أن يكون قد تم تعديلهم بهذا الشكل، وكما أن غير المتمدينين مازالوا يتقاتلون من أجل الحياة لنسائهم، فمن المحتمل أن يكون هناك، عملية مماثلة من الانتقاء، قد استقرت، بدرجة كبرى أو صغرى، إلى اليوم الحالى. والصفات المميزة الأخرى، الخاصة بذكور الحيوانات المتدنية، مثل الألوان الزاهية، والزخارف المختلفة، قد تم اكتسابها، عن طريق أن الذكور الأكثر جاذبية، قد تم تفضيلهم عن طريق الإناث. ومع ذلك، فإن هناك حالات استثنائية، التي يكون فيها الذكور هم القائمين بالانتقاء، بدلاً من أن يكونوا هم الذين يتم انتقاؤهم. ونحن نتعرف على تلك الحالات، عن طريق أن الإناث يكن مزيّنات بشكل أعلى من الذكور، وأن تكون صفاتهن الزخرفية، قد تم انتقالها على وجه القصر، أو بشكل رئيسى، إلى ذريتهن الأنثوية. وقد تم وصف واحدة من مثل تلك الحالات، فى الرتبة التي يتبعها الإنسان، وهى الخاصة بالقرود الريصى^(٣).

الرجل يكون أكثر قوة فى الجسم والذهن عن الأنثى، وفى الحالة الهمجية فإنه يقوم بالاحتفاظ بها، فى حالة أكثر مذلة^(٤) إلى حد بعيد من الاسترقاق^(٥)، عما يقوم به

Law of battle	(١) القانون الخاص بالمعركة(*)
Semi-human	(٢) شبه بشرى(*)
Rhesus monkey	(٣) القرود الريصى
Abject	(٤) مذل
Bondage	(٥) استرقاق = عبودية = تقييد الحرية

الذكر الخاص بأى حيوان آخر، وبهذا الشكل فإنه لن يكون من المفاجئ، أن يكون قد قام باكتساب القدرة على الانتقاء. والنساء فى كل مكان يشعرن بالقيمة الخاصة بجمالهن، وعندما يكون لديهن الوسائل، فإنهن يستمتعن بشكل أكثر بتزيين أنفسهن، بجميع الأصناف الخاصة بالزينات، عما يقوم به الرجال. فإنهن يقمن باستعارة ريش الزينة من ذكور الطيور، الذى كست به الطبيعة هذا الشق الجنسى، لكى يقوم بجذب الإناث. وبما أن النساء قد تم انتقاؤهن لوقت طويل، من أجل الجمال، فإنه ليس من المفاجئ، أن يكون من شأن البعض من تمايزاتهن المتتابة، أن يتم انتقالها بشكل قاصر، إلى نفس الشق الجنسى، وبالتالي فإن من شأنهن أن يقمن بنقل الجمال، إلى ذريتهن المونثة، بدرجة أعلى بعض الشيء، عما يصل إلى الذرية المذكرة، وبهذا الشكل فإنهن قد أصبحن أكثر جمالاً، بناء على الرأى العام، عن الرجال. ومع ذلك، فإن النساء يقمن بالتأكيد بنقل معظم صفاتهن، بما فى ذلك البعض من الجمال، إلى ذريتهن من كلا الشقين الجنسيين، وبهذا الشكل، فإن التفضيل المستمر، عن طريق الرجال التابعين لكل عرق، للنساء الأكثر جاذبية، بناء على المستوى الخاص بهم من التذوق، من شأنه أن يكون قد أفضى، إلى التعديل بنفس الطريقة، لجميع الأفراد الخاصين بكلا الشقين الجنسيين، التابعين للعرق.

بالنسبة للشكل الآخر من الانتقاء الجنسى (الذى يكون الأكثر شيوعاً مع الحيوانات المتدنية)، وهو بالتحديد، عندما تكون الإناث هن المنتقيات، ويقبلن فقط هؤلاء الذكور، الذين يقومون بإثارتهم وجذبهن إلى أقصى حد، ولدينا من الأسباب ما يجعلنا نعتقد، أن هذا قد كان له تأثير فى الماضى، على أجدادنا العليا. والإنسان فى جميع الاحتمالات، مدين بلحيته، وربما البعض الآخر من الصفات، إلى الوراثة عن جد أعلى قديم، الذى اكتسب زيناته بهذا الشكل. ولكن هذا الشكل من الانتقاء، من الممكن فى بعض الأحيان، أن يكون قد أدى مفعوله، فى غضون الأزمان المتأخرة، وذلك لأن النساء الموجودات فى القبائل غير المتمدينة تماماً، لديهن سلطة أكبر على الاختيار، والتبذ، والغواية، لمحبيهن، أو التغيير فيما بعد لأزواجهن، بشكل أكبر مما قد كان متوقعاً. وبما أن هذه النقطة ذات البعض من الأهمية، فسوف أقوم بالتقديم بالتفصيل، لمثل تلك الأدلة، التى استطعت جمعها.

يقوم "هيرن" Hearne بوصف، كيف قامت امرأة تابعة لإحدى القبائل الخاصة بأمريكا القطبية Arctic America ، بالفرار بشكل متكرر من زوجها، للانضمام إلى حبيبها، واستقاء عن "أزارا"، فمع "قوم تشاروا" Charruas الموجودين في أمريكا الجنوبية، فإن الرجل عند قيامه باختيار زوجة، يتساوم مع الوالدين حول الثمن. ولكن "يحدث بشكل متكرر، أن تقوم الفتاة بنقض ما تم الاتفاق عليه، بين الوالدين والعريس، وترفض بعناد، ذكر الاقتران من أساسه". وكثيراً ما تقدم على الفرار، وتخفى نفسها، وبذلك تتملص من العريس. و"الكابتن ماسترز" Captain Musters الذى عاش مع "الپاتاجونيين" Patagonians ، يقول إن اقتراناتهم، يتم الاتفاق عليها دائماً، عن طريق الميول، "فإذا قام الوالدان باقتراح قران مخالف لرغبة الابنة، فإنها ترفض، ولا يتم على الإطلاق قسرها على الإذعان"، والرجل اليافع فى "أرض النار" Tierra del Fuego، يقوم أولاً بالحصول على الموافقة الخاصة بالوالدين، عن طريق إسداء بعض الخدمات لهم، وبعد ذلك يحاول أن يقوم بحمل الفتاة بالقوة، "ولكن إذا كانت غير راغبة، فإنها تقوم بإخفاء نفسها فى الأحراش، إلى أن يشعر المعجب بالتعب تماماً، من البحث عنها، ويتخلى عن المطاردة، ولكن نادراً ما يحدث ذلك". ويقوم الرجل فى "جزر فيجى" بالقبض على المرأة التى يريدها كزوجة له، عن طريق القوة الفعلية أو المظهرية، "ولكن عند الوصول إلى مقر المختطف، فإنه إذا كان من شأنها ألا توافق على الارتباط، فإنها تفر إلى من يستطيع حمايتها، ومع ذلك، فإنها إذا تم إرضائها، يتم ترتيب الأمور فيما بعد". ومع الكالموكيين Kalmucks ، يكون هناك سباق منظم بين العروس والعريس، ويتم تحديد بداية عادلة للأولى، و"كلارك" Clarke تم التأكيد له، بأنه لا يحدث فى مرة أن يتم للحاق بفتاة، إلا إذا كان لديها انحياز لمطاردها". وهناك أيضاً، فيما بين القبائل الوحشية الخاصة بـ"أرخبيل الملايو" مباراة للتسابق، ويبدو بناء على تقرير "م. بورين" M. Bourien ، كما علق "السير ج. لوبوك"، أن "السباق ليس للسريع، ولا المعركة للقوى، ولكن للرجل اليافع الذى لديه حظ جيد، فى إرضاء عروسه المقصودة". وتسود عادة مماثلة، مع نفس النتيجة، مع "الكوركيون" Koraks، الموجودين فى الشمال الشرقى من آسيا.

بالالتفات إلى أفريقيا: فإن الكافيريين Kaffirs يتعاونون زوجاتهم، ويتم ضرب الفتيات بقسوة بواسطة آبائهن، إذا لم يتقبلن زوجاً مختاراً ما، ولكن من الواضح نتيجة للحقائق الكثيرة التي قام "المبجل السيد شوتر" Rev. Mr. Shooter بتقديمها، أن لديهن صلاحية لها اعتبارها في الاختيار. وهكذا، فقد عرف عن رجال شديدي القبح، بالرغم من ثرائهم، أنهم فشلوا في الحصول على زوجات. والفتيات، قبل أن يوافقن على أن تتم خطوبتهن، يجبرن الرجال على استعراض أنفسهم، أولاً من الأمام، ثم من الخلف، وأن "يستعرضوا سرعتهم". وقد عرف عنهن التقدم للزواج من أحد الرجال، وليس من النادر أن يقمن بالفرار مع عاشق مفضل لديهن. وبنفس الشكل يعود "السيد ليسلي" Mr. Les-lie ، الذي كان على معرفة وثيقة بالكافيريين ، إلى القول "إنه من الخطأ تخيل، أن يتم بيع فتاة عن طريق والدها، بنفس الطريقة، وبنفس الصلاحية، التي يقوم بها بالتخلص من بقرة". ومن بين قوم البوشمان Bushmen المنحطين، الموجودين في جنوب أفريقيا، "عندما تترعرع الفتاة إلى مرحلة اكتمال الأنوثة"^(١)، بدون أن تتم خطبتها، بالرغم أن ذلك لا يحدث كثيراً، فإنه يتحتم على عاشقها، أن يقوم بكسب استحسانها، علاوة على استحسان والديها"^[٢٠] وقد قام "السيد وينوود ريد" Mr. Winwood Reade ، ببعض الاستقصاءات من أجلي، بالنسبة لزنوج غربي أفريقيا، وقد أخبرني بأن "النساء، وعلى الأقل فيما بين قبائل ال"پاجان" Pagan الأكثر ذكاء، لا يعانين من أي صعوبة، في الحصول على الأزواج، الذين قد يريدونهن، بالرغم من أنه يعتبر من التصرفات غير الأنثوية، القيام بمطالبة رجل ما، بالزواج منهن. وهم قابلات تماماً للانغماس في الغرام"^(٢)، ولإقامة علاقات رقيقة أو عاطفية، ومخلصة". ومن الممكن تقديم حالات إضافية.

نحن نرى بهذا الشكل، أن النساء مع غير المتمدينين، لسن في حالة ذليلة^(٣) إلى درجة كبيرة، بالنسبة لموضوع الاقتران، كما كان مفترضاً في كثير من الأحيان. فإن في استطاعتهم إغراء الرجال الذين يفضلونهم، ويستطعن في بعض الأحيان، أن يرفضن هؤلاء الذين لا يملن إليهم، سواء قبل أو بعد الاقتران. والتفضيل من جانب النساء، الذي يؤدي تأثيره بشكل مطرد، في أي اتجاه واحد، من شأنه في النهاية، أن

Womanhood

Falling in love

Abject

(١) اكتمال الأنوثة = النسوية

(٢) الانغماس في الغرام = الوقوع في الحب(*)

(٣) ذليل

يؤثر على الطابع الخاص بالقبيلة، وذلك لأن النساء من شأنهن في العادة، أن يقمن باختيار، ليس لمجرد أكثر الرجال وسامة، بناء على مستواه في التنوق، ولكن هؤلاء الذين يكونون في نفس الوقت، أفضل القادرين على الدفاع والإعالة لهن. والتزاوجات المؤهلة جيداً بهذا الشكل، من شأنها بشكل شائع، أن تقوم بتربية أعداد أكبر من الذرية، عن التزاوجات الأقل حظاً. ومن الواضح أن نفس النتائج من شأنها أن تتبع بطريقة ملحوظة بشكل أكبر، إذا ما كان هناك انتقاء من كل من الجانبين، وهذا يعني إذا كان للرجال الأكثر جاذبية، وفي نفس الوقت الأكثر مقدرة، أن يقوموا بتفضيل النساء، وأن يتم تفضيلهم، عن طريق النساء الأكثر جاذبية. ويبدو أن هذا الشكل المزدوج من الانتقاء قد حدث بالفعل، وخاصة في غضون المراحل الأكثر تبكيراً، من تاريخنا الطويل.

سوف نقوم الآن بالفحص بشكل حميم أكثر، للبعض من الصفات التي تميز الأعراق العديدة للإنسان، عن بعضها الآخر، وعن الحيوانات الأقل في المستوى، وهي بالتحديد، النقصان بشكل كبير أو ضئيل، للشعر الموجود على الجسم، واللون الخاص بالجلد. ونحن لا نحتاج إلى أن نتحدث، عن التنوع الضخم الموجود في شكل الملامح، والخاصة بالجمجمة، الموجود بين الأعراق، وذلك لأننا قد رأينا في الباب السابق، كيف يختلف المستوى الخاص بالجمال، بناء على تلك الاعتبارات. وبناء على ذلك، فإن تلك الصفات من المحتمل أن تكون قد تم التأثير عليها، من خلال الانتقاء الجنسي، ولكن ليس لدينا من الوسائل ما يجعلنا قادرين، على تحديد إذا ما كان قد تم التأثير عليها بشكل رئيسي، من جانب الذكر أم الأنثى. ولقد تم بالفعل تناول موضوع المواهب الموسيقية الخاصة بالإنسان.

الغياب الخاص بالشعر الموجود على الجسم، وظهوره على الوجه والرأس

نتيجة لتواجد الشعر الوبري^(١)، أو الزغب الجنيني^(٢)، على الجنين البشري، ولشعر أثرى غير مكتمل^(٣)، منتشر فوق الجسم، في أثناء مرحلة النضوج، فمن الممكن

Woolly hair

(١) الشعر الوبري(*)

Lanugo

(٢) الزغب الجنيني

Pudimentary hair

(٣) شعر أثرى غير مكتمل(*)

لنا أن نخلص، إلى أن الإنسان قد انحدر عن حيوان ما، تمت ولادته مشعراً، وظل بهذا الشكل طوال حياته. والغياب الخاص بالشعر يمثل عائقاً، ومن المحتمل ضرراً للإنسان، حتى في المناخ الحار، لأنه يكون بهذا الشكل، معرضاً لسفيع^(١) الشمس، ولذعات البرد المفاجئة، وخاصة في أثناء الجو الرطب. وكما يعلق "السيد والاس"، فإن السكان الأصليين الموجودين في جميع الأقطار، يشعرون بالسرور من حماية ظهورهم، وأكتافهم العلوية، ببعض الغطاء البسيط. ولا يفترض أحد أن العرى الخاص بالجلد، يمثل أى ميزة مباشرة للإنسان، وبهذا الشكل، فإن جسمه لا يمكن أن يكون قد تم تجريده من الشعر، من خلال الانتقاء الطبيعي^[٢١] وليس لدينا كذلك، كما تم توضيحه في باب سابق، أى دليل على أن هذا يمكن أن يكون نتيجة للمفعول المباشر للمناخ، أو أنه نتيجة للتكوين المتلازم^(٢).

الغياب الخاص بالشعر الموجود على الجسم، يمثل إلى حد ما، صفة جنسية ثانوية، وذلك لأن النساء الموجودات في جميع أجزاء العالم، يكن أقل تشعراً عن الرجال. وهكذا، فإنه من الممكن لنا أن نرتاب، في أن هذه الصفة قد تم اكتسابها، من خلال الانتقاء الجنسي. ونحن على علم بأن الوجوه الخاصة بالعديد من أنواع القرود، ومسطحات كبيرة عند الطرف الخلفى من الجسم الخاص بأنواع أخرى، قد تمت تعريتها^(٣) من الشعر، ومن الممكن لنا أن نعزو ذلك بشكل آمن، إلى الانتقاء الجنسي، وذلك لأن تلك الأسطح ليست فقط ملونة بشكل مشرق، ولكنها في بعض الأحيان، كما هو الحال مع ذكر الميمون الضخم^(٤)، وأنثى قرود الريف^(٥)، تكون أكثر إشراقاً في التلوين، في أحد الشقين الجنسيين، عن الموجود في الآخر، وخاصة في أثناء موسم التكاثر، ولقد تم إبلاغى عن طريق "السيد بارتليت" Mr. Bartlett بأنه، في أثناء اقتراب تلك الحيوانات من مرحلة البلوغ، فإن الأسطح العارية تزداد في الحجم، بالمقارنة مع

Scorching

(١) سفيع = لذيع = حريق

Correlated development

(٢) التكوين المتلازم (*)

Denude

(٣) يعرى = يجرد

Mandrill

(٤) قرود الميمون الضخم (*)

Rhesus

(٥) قرود الريف

الحجم الخاص بأجسامهم. ومع ذلك، فإنه يبدو أن الشعر قد تمت إزالته، ليس من أجل التعرى، ولكن لكي يتم الاستعراض الكامل بشكل أكبر، للون الخاص بالجلد. والأمر كذلك مع الكثير من الطيور، فإنه يبدو كما لو كانت الرأس والعنق، قد تم تجريدها من الريش، من خلال الانتقاء الجنسي، بغرض الاستعراض لألوان الجلد الزاهية.

بما أن الجسم في المرأة يكون أقل تشعراً عن الموجود في الرجل، وبما أن هذا الطابع شائع لجميع الأعراق، فإن من الممكن لنا أن نستنتج ، أن الأسلاف الأنثوية الشبه بشرية الخاصة بنا، هن اللاتي كن مجردات من الشعر، وأن ذلك قد حدث عند مرحلة بعيدة إلى أقصى حد، قبل أن يتم تشعب الأعراق العديدة، عن الأصل المشترك. وفي الوقت الذي كانت فيه الإناث من أسلافنا يقمن بالتدرج، باكتساب هذا الطابع الجديد الخاص بالعرى، فإنه لا بد من أنهن قمن بنقله، بشكل متساو تقريباً، إلى ذريتهن من كلا الشقين الجنسيين، في أثناء فترة يفوعهم، وبهذا الشكل فإن انتقال الطابع، كما هو الحال مع الزينات الخاصة بالكثير من الحيوانات الثديية والطيور، لم يتم تحديده، سواء عن طريق الجنس أو العمر. وليس هناك ما يثير الدهشة، في فقدان جزئى لشعر، قد تم اعتباره على أساس أنه وسيلة للزينة، عن طريق أسلافنا المشابهين للقرود غير المذيلة، وذلك لأننا قد رأينا، أن عدداً لا يحصى من الصفات الغريبة، قد تم اعتباره على هذا الأساس، عن طريق حيوانات من جميع الأصناف، وقد تم بالتالي اكتسابها من خلال الانتقاء الجنسي. وليس مثيراً للدهشة، لطابع مؤذى بشكل بسيط، أن يكون قد تم اكتسابه بهذا الشكل، وذلك لأن جميعنا يعلم، أن هذا هو الحال مع ريش الزينة، الخاص ببعض الطيور، ومع القرون الخاصة ببعض الأيائل.

الإناث الخاصة ببعض القرود غير المذيلة الشبيهة بالإنسان^(١)، كما تم التصريح به في باب سابق، تكون أقل تشعراً بعض الشيء، على السطح السفلى، عن الذكور، وهنا فإن لدينا ما يمكن أن يكون قد أنتج، نقطة البداية للعملية الخاصة بالتعرية. وبالنسبة لاكتمال العملية من خلال الانتقاء الجنسي، فإنه من المستحسن تذكر

المثال النيوزيلندي السائر، "ليس هناك امرأة للرجل المشعر". وجميع من أتيح له رؤية صور خاصة بعائلة سيامية Siamese مشعرة، سوف يعترف بمدى البشاعة المضحكة، الذي يكون عليها الإفراط المضاد، الخاص بزيادة التشعر. وقد اضطر ملك "سيام" Siam ، لرشوة أحد الرجال، لكي يقترن بأول امرأة مشعرة فى عائلته، والتي قامت بنقل هذا الطابع، إلى ذريتها اليافعين، من كلا الشقين الجنسيين.

البعض من الأعراق يكونون أكثر تشعراً من آخرين، وخاصة الذكور، ولكن لا يجب أن يتم الافتراض بأن الأعراق الأكثر تشعراً، مثل الأوروبيين، قد احتفظوا بحالتهم البدائية، بشكل أكثر اكتمالاً، عن الأعراق العارية، مثل "الكالموكيين" Kal-mucks أو الأمريكيين. ومن المحتمل بشكل أكبر، أن يكون التشعر الخاص بالعرق الأول، هو نتيجة لارتداد جزئى، وذلك لأن الصفات التى يتم توارثها لوقت طويل، عند مرحلة سابقة، تكون دائماً عرضة للعودة. ولقد رأينا أن البلهاء^(١) كثيراً ما يكونون مشعرين، وأنهم يكونون معرضين للارتداد فى صفات أخرى، إلى نمط حيوانى متدنئ. ولا يبدو أن المناخ البارد قد كان تأثير فى توجيه هذا الصنف من الارتداد، وربما يكون ذلك باستثناء ما حدث مع الزوج، الذين تمت تربيتهم، خلال العديد من الأجيال، فى الولايات المتحدة^[٢٣]، ومن المحتمل مع "قوم الأينو" Ainos القاطنين للجزر الشمالية من أرخبيل اليابان. ولكن القوانين الخاصة بالوراثة غاية فى التعقيد، إلى درجة أنه من النادر أن نستطيع فهم مفعولها. وإذا كان التشعر الأكبر الخاص ببعض الأعراق، نتيجة للارتداد، غير المحدود بأى شكل من أشكال الانتقاء، فإن قابليته المتناهية للتمايز، حتى فى الحدود الخاصة بنفس العرق، تكف عن أن تكون ملحوظة^[٢٤].

بالنسبة إلى اللحية الموجودة فى الرجل، فإذا التفتنا إلى أفضل مرشد لنا، وهى الحيوانات رباعية الأيدى، فإننا نجد لحي ظاهرة بشكل متساو، فى كل من الشقين الجنسيين، الخاصين بالكثير من الأنواع، ولكنها تكون فى البعض، إما قاصرة على الذكور، أو ظاهرة بشكل أكبر فيهم، عن الموجود فى الإناث. ونتيجة لهذه الحقيقة، ونتيجة للتنسيق الغريب، علاوة على الألوان الزاهية للشعر الموجود حول الرءوس

الخاصة بالكثير من القرود، فإنه من المحتمل بشكل عال، كما تم شرحه من قبل، أن يكون الذكور قد اكتسبوا في أول الأمر اللحي الخاصة بهم، على أساس أنها وسيلة للزينة، وقاموا بنقلها في معظم الحالات، بشكل متساو أو متساو تقريباً، إلى ذريتهم من كل من الشقين الجنسيين. ونحن نعلم من "إسكريشت"^[٢٥] Eschricht ، أنه مع صنف الإنسان، يكون جنين الأنتى، وكذلك الذكر، مزودين بالكثير من الشعر الموجود على الوجه، وبشكل خاص حول الفم، وهذا يشير إلى أننا قد انحدرنا عن أسلاف، كان فيها كل من الشقين الجنسيين ملتحيين. وبناء على ذلك فإنه يبدو من الوهلة الأولى، أنه من المحتمل أن يكون الرجل، قد قام بالاحتفاظ بلحيته منذ فترة مبكرة جداً، بينما فقدت المرأة لحيته عند نفس التوقيت، لدرجة أن جسمها أصبح مجرداً من الشعر، بشكل كامل تقريباً. ويبدو أنه حتى اللون الخاص بلحانا، قد تمت وراثته عن سلف مشابه للقرود غير المذيل ، وذلك لأنه عندما يكون هناك أى اختلاف فى المسحة اللونية، بين الشعر الخاص بالرأس واللحية، فإن الأخير يكون ملوناً بشكل أكثر شحوباً، فى جميع القرود وفى الإنسان. وفى تلك الحيوانات الرباعية الأيدى، التى يكون فيها الذكر حائزاً على لحية أكبر من تلك الخاصة بالأنثى، فإنها تكون ظاهرة بشكل كامل عند البلوغ فقط، وهو الموجود بالضبط مع صنف الإنسان، ومن الممكن أن تكون المراحل الأخيرة فقط من التكوين، هى التى تم استبقاؤها عن طريق الإنسان. وفى المقابل لهذه الوجهة من النظر، الخاصة بالاستبقاء الخاص باللحية منذ فترة مبكرة، تقف الحقيقة الخاصة بقابليتها الضخمة للتمايز، الموجودة فى الأعراق المختلفة، وحتى فى نطاق نفس العرق، وذلك لأن ذلك يشير إلى الارتداد ، فإن الصفات المفقودة من وقت طويل، تكون ميالة جداً للتمايز، عند العودة للظهور.

لا يجب علينا فقط إغفال الدور، الذى قد يكون الانتقاء الجيسى قد قام به فى الأزمان الأخيرة، وذلك لأننا نعلم أنه مع غير المتمدينين، يقوم الرجال التابعون للأعراق غير الملتحية، بتحمل آلام لا نهاية لها، لاستئصال كل شعرة من وجوههم، على أساس أنها شئ بغيض^(١)، بينما يشعر الرجال التابعون للأعراق الملتحية، بأكبر قدر من

الفخار بلحاهم. ولاشك، في أن النساء، يشاركن في تلك المشاعر، وإذا كان الأمر كذلك، فإنه من الصعب أن يقال عن الانتقاء الجنسي، إنه فشل في إنجاز شيء ما، على مدى الأزمان الأخيرة. ومن الممكن أيضاً أن يكون السلوك المستمر لمدة طويلة، الخاص باستئصال الشعر، قد أنتج تأثيراً موروثاً. وقد قام الدكتور براون سيكوارد "Dr. Brown Sequard بتوضيح أنه إذا تم إجراء عملية جراحية^(١)، على حيوانات معينة، بطريقة خاصة، فإنه يتم التأثير على ذريتهما. ومن الممكن تقديم المزيد من الأدلة الخاصة بوراثة تأثيرات عمليات البتر^(٢)، ولكن تم تأكيد إحدى الحقائق، بواسطة "السيد سالفين"^[٢٦] Mr. Salvi لها صلة مباشرة بالسؤال الحالي، وذلك لأنه قام بإيضاح أن طيور المطموط^(٣)، المعلوم عنها أنها تقوم بشكل معتاد بقمض الشعرات العراقية^(٤) الخاصة بالاثنتين من الريشات الذيلية المركزية، من الطبيعي أن تكون فيها العراقات الخاصة بتلك الريشات، مختزلة بعض الشيء^[٢٧] وبالرغم من ذلك، فمع صنف الإنسان، فإن السلوك الخاص باستئصال اللحية والشعر الموجود على الجسم، لم يكن من شأنه أن ينشأ، إلى أن أصبحت تلك الشعرات بالفعل، مختزلة عن طريق بعض الوسائل.

من الصعب تكوين أي حكم، عن كيف أصبح الشعر الموجود على الرأس، متطوراً إلى طوله الكبير الحالي، الموجود في الكثير من الأعراق. ويصرح "إسكريتشت"^[٢٨] بأنه في الجنين البشري، يكون الشعر الموجود على الوجه، في أثناء الشهر الخامس، أطول من ذلك الموجود على الرأس، وهذا يشير إلى أن أسلافنا شبه البشرية، لم يكونوا مزودين ببغائر^(٥) طويلة، التي لا بد بهذا الشكل، من أنها قد كانت اكتساباً متأخراً. وهذا يتضح بالمثل، عن طريق الاختلاف الخارج عن المؤلف، الموجود في طول الشعر، في الأعراق المختلفة، فإن الشعر في الزنجي، يتمثل في مجرد حصير

Operate	(١) يجرى عملية جراحية
Mutilations	(٢) عمليات البتر
Motmots	(٣) طيور المطموط: طائر استوائي أمريكي
Barbs	(٤) الشعرات العراقية: الشعرات الموجودة على عراق الريشة
Tress	(٥) غديرة = صغفيرة = خصلة شعر

جعد^(١)، ومعنا فإنه يكون ذا طول كبير، ومع السكان الأصليين الأمريكيين، فليس من النادر أن يصل إلى الأرض. وبعض الأنواع الخاصة بالقرود المقدس^(٢)، تكون رء وسهم مغطاة بشعر متوسط الطول، ومن المحتمل أن هذا يفيد كوسيلة للزينة، وأن يكون قد تم اكتسابه، من خلال الانتقاء الجنسي. ومن المحتمل إمكان بسط هذه الوجهة من النظر، إلى الصنف الإنساني، وذلك لأننا نعلم أن الغدائر الطويلة هي فى الوقت الحالى، وقد كانت فى الماضى، موضع إعجاب كبير، كما يمكن ملاحظته فى الكتابات الخاصة بكل شاعر تقريباً، و"سانت پول" St. Paul يقول "إذا كان لدى المرأة شعر طويل، فإنه يكون موضع فخار لها"، ولقد رأينا أنه قد تم فى أمريكا الشمالية انتخاب^(٣) رئيس، نتيجة للطول الخاص بشعره فقط.

اللون الخاص بالجلد

أفضل الأنواع من الأدلة، على أن لون الجلد فى الإنسان، قد تم تعديله من خلال الانتقاء الجنسي، هى من الأشياء الشحيحة التواجد، وذلك لأن الشقان الجنسيان ، لا يختلفان فى معظم الأعراق، فى هذا الاعتبار، ويختلفان بشكل بسيط فقط، كما قد رأينا، فى أعراق أخرى. وبالرغم من ذلك، فإننا نعلم نتيجة للحقائق الكثيرة، التى تم تقديمها بالفعل، أن لون الجلد يتم اعتباره، عن طريق الرجال التابعين لجميع الأعراق، على أساس أنه عامل عالى الأهمية فى جمالهم، إلى درجة أنه يمثل إحدى الصفات، التى من المرجح أنه قد تم تعديلها، من خلال الانتقاء، كما تم فى حالات لا حصر لها، من الحيوانات المتدنية. ويبدو للوهلة الأولى كافتراض شاذ، أن يكون السواد الفاحم^(٤) الخاص بالزنجى، قد تم اكتسابه من خلال الانتقاء الجنسي، ولكن هذه الوجهة من

Curly mat

Semnopithecus

Elect

Jet-blackness

(١) حصير جعد

(٢) القرود المقدس(*)

(٣) ينتخب

(٤) السواد الفاحم

النظر، يتم تدعيمها عن طريق تناظرات وظيفية^(١) مختلفة، ونحن نعلم أن الزنوج معجبون باللون الخاص بهم. وفي حالة الحيوانات الثديية، عندما يختلف الشقان الجنسيان في اللون، فإن الذكر كثيراً ما يكون أسود اللون، أو أكثر دكاً بكثير، عن الأنثى، والأمر يعتمد فقط على الشكل الخاص بالوراثة، لتحديد إذا كانت هذه المسحة اللونية، أو أى مسحة غيرها، هى التى يتم انتقالها، إلى كل من الشقين الجنسيين، أو إلى شق جنسى منفرد. والصورة المشابهة المصغرة للزنجى، تتمثل فى قرد الساكى الشيطانى^(٢)، بشكله المضحك تقريباً، بما له من جلد فاحم السواد، ومحاجر عيون^(٣) بيضاء متقلبة^(٤)، وشعر مفروق^(٥) على قمة الرأس.

يختلف اللون الخاص بالوجه، بشكل عريض جداً، فى الأصناف المختلفة من القرود، بدرجة أكبر من الموجود، فى الأعراق الإنسانية، ولدينا البعض من الأسباب، التى تدفعنا إلى الاعتقاد، بأن مسحات اللون الأحمر، والأزرق، والبرتقالي، والمقارب للأبيض والأسود، الخاصة بجلودهم، حتى عندما تكون شائعة فى كل من الشقين الجنسيين، علاوة على الألوان الزاهية الخاصة بفرائهم، والخصلات الزينية من الشعر الموجودة حول الرأس، قد تم اكتسابهم جميعاً، من خلال الانتقاء الجنىسى. وبما أن الترتيب الخاص بالظهور، الذى يحدث فى أثناء النمو، يشير فى العادة إلى الترتيب، الذى تم به ظهور الصفات الخاصة بالأنواع، وتم به تعديلها، على مدى الأجيال السابقة، وبما أن الأطفال حديثى الولادة، الخاصين بالأعراق المختلفة للإنسان، لا يختلفون تقريباً بهذا الشكل الكبير فى اللون، كما يفعل البالغون، بالرغم من أن أجسامهم تكون خالية من الشعر تماماً بشكل مماثل، فإن لدينا بعض الأدلة البسيطة على أن المسحات اللونية، الخاصة بالأعراق المختلفة، قد تم اكتسابها عند مرحلة لاحقة لإزالة الشعر، الذى لا بد من أنه حدث عند مرحلة مبكرة جداً، فى التاريخ الخاص بالإنسان.

Analogy

(١) لتناظر الوظيفى

Pithecia satanas

(٢) قرد الساكى الشيطانى(*)

Eyeballs

(٣) محاجر العيون

Rolling

(٤) متقلبة

Parted

(٥) مفروق

الخلاصة

من الممكن لنا أن نستنتج، أن الزيادة فى الحجم، والقوة، والشجاعة، والولع بالقتال، والحيوية، الخاصين بالرجل، بالمقارنة مع المرأة، قد تم اكتسابها فى غضون الأزمان البدائية، وقد تمت زيادتها بعد ذلك بشكل أساسى، من خلال التبارى الخاص بالذكور المتنافسة، من أجل الاستحواذ على الإناث. والزيادة فى النشاط الفكرى^(١)، والقدرة على الاختراع^(٢)، الموجودة فى الرجل، من المحتمل أن تكون نتيجة للانتقاء الطبيعى، بالاشتراك مع التأثيرات الموروثة للسلوك، وذلك لأن أكثر الرجال قدرة، قد نجحوا على أفضل وجه، فى الدفاع والإعالة لأنفسهم ولزوجاتهم وذريتهم. ويقدر ما يسمح لنا التعقيد المتطرف للموضوع، بالحكم على الأشياء، فإنه يبدو أن أسلافنا المشابهين للقروذ غير المذيلة، قد اكتسبوا لحاهم، على أساس أنها وسيلة زينة، لاجتذاب أو إثارة الشق الجنسى المضاد، وقاموا بنقلها إلى الذكور من ذريتهم فقط. ومن الواضح أن الإناث كان لديهن فى أول الأمر، أجساد عارية من الشعر، وذلك أيضاً كوسيلة زينة جنسية، ولكنهن قمن بنقل هذه الصفة، بشكل متساو تقريباً، إلى كل من الشقين الجنسيين. وليس من البعيد عن الاحتمال، أن تكون الإناث قد تعدلت فى نواح أخرى، من أجل نفس الغرض، وعن طريق نفس الوسائل، وبهذا الشكل فإن النساء قد اكتسبن أصواتاً أكثر رخامة^(٣)، وأصبحن أكثر جمالاً، عن الرجال.

مما يستحق الانتباه أن الظروف مع صنف الإنسان، قد كانت فى كثير من النواحي، مواتية بشكل كبير جداً، من أجل الانتقاء الجنسى، فى غضون المرحلة المبكرة جداً، عندما كان الإنسان قد تبوأ لتوه المرتبة الإنسانية، وذلك بشكل أكبر مما حدث فى غضون الأزمان التالية. وذلك لأن من شأنه عندئذ، كما يمكننا أن نستنتج بشكل آمن، أن يكون قد أصبح مقادراً بشكل أكبر، عن طريق رغباته الجنسية^(٤)

Intellectual vigour

(١) النشاط الفكرى

Power of invention

(٢) القدرة على الاختراع

Sweet voice

(٣) صوت رخيم

Passion

(٤) رغبة جنسية

الغريزية، وبشكل أقل عن طريق البصيرة^(١) أو التريزن^(٢). وسوف يكون من شأنه، أن يقوم بحراسة زوجته أو زوجاته، بشكل غيور. ولن يكون من شأنه، أن يكون قد قام بممارسة قتل الأطفال، ولا التقدير لزوجاته كمجرد مسترقات مفيدات، ولا أن تتم خطبته لهن في غضون مرحلة الطفولة. ومن ثم، فإنه من الممكن لنا أن نخلص أن الأعراق الخاصة بالإنسان قد أصبحت متميزة عن بعضها^(٣)، فيما يتعلق بالانتقاء الجنسي، في الجانب الرئيسي، عند عهد^(٤) بعيد جداً، وهذا الاستنتاج يلقي بعضاً من الضوء، على الحقيقة الجديرة بالانتباه، الخاصة بأنه عند أكثر العصور ضرباً في القدم، والتي ليس لدينا إلى الآن أى سجل عنها، قد كانت الأعراق الخاصة بالإنسان قد وصلت إلى الاختلاف، بشكل مقارب أو بنفس القدر تماماً، الذي تقوم به في الوقت الحالي.

وجهات النظر التي تم تقديمها هنا، حول الدور الذي لعبه الانتقاء الجنسي، في التاريخ الخاص بالإنسان، تفتقد إلى الدقة العلمية. والشخص الذي لا يعترف بهذه القوة الفعالة، في الحالة الخاصة بالحيوانات المتدنية، سوف يتجاهل جميع ما قمت بكتابته في الأبواب الأخيرة، المنسوبة على الإنسان. ونحن لا نستطيع أن نقول بشكل إيجابي، إذا كان هذا الطابع، وليس ذلك، قد تم تعديله بهذا الشكل، ومع ذلك، فإنه قد تم توضيح، أن الأعراق الخاصة بالإنسان، تختلف عن بعضها الآخر، وعن أقرب المتقاربين لها، في البعض المعين من الصفات، التي ليست ذات أى فائدة لهم، وفي سلوكياتهم الحياتية اليومية، والتي من المحتمل إلى أقصى حد، أن تكون قد تم تعديلها، من خلال الانتقاء الجنسي. ولقد رأينا مع أخط غير المتمدينين، أن الشعب الخاص بكل قبيلة، يعجبون بالخواص المميزة الخاصة بهم، كالشكل الخاص بالرأس والوجه، أو الترتيب الخاص بعظام الوجنات، أو بروز أو انخفاض الأنف، أو اللون الخاص بالجلد، أو الطول الخاص بالشعر الموجود على الرأس، أو الغياب الخاص بالشعر الموجود على

Foresight

Reason

Differentiated

Epoch

(١) البصيرة

(٢) لترزن: وزن الأمور

(٣) متمايز عن بعضه (*)

(٤) عهد

الوجه والجسم، أو الوجود للحية ضخمة ، وهلم جرا . ومن ثم فإن تلك النقاط ، ونقاط أخرى مماثلة ، من الصعب أن تفت من المبالغة فيها بشكل بطيء وبالتدريج ، من قبل الرجال الأكثر قوة ومقدرة ، الموجودين في كل قبيلة. والذين ينجحون في تربية عدد أكبر من الذراري، بعد أن يكونوا قد قاموا بالانتقاء على مدى كثير من الأجيال، للنساء الأكثر قوة في خصائصهن، وبالتالي الأكثر جاذبية، كزوجات لهم. ولأن الجزء الأول من الكتاب ، يخلص إلى أن من بين جميع الأسباب ، التي أدت إلى الاختلافات في المظهر الخارجي، فيما بين الأعراق الإنسانية، وإلى حد معين فيما بين الإنسان والحيوانات الأقل في المستوى، فإن الانتقاء الجنسي، قد كان هو الأكثر فاعلية.

الهوامش

- [١] انظر مقالة Schopenhauer and Darwinism في Journal of Anthropology، يناير ١٨٧١، صفحة ٣٢٣
- [٢] تلك المقتبسات تم استمداها عن "لورينس" Lawrence Lectures on physiology, &c لعام ١٨٢٢، (صفحة ٣٩٣)، الذي يعزو الجمال الخاص بالطبقات العليا الموجودة في إنجلترا، إلى أن الرجال قد قاموا لمدة طويلة، بانتقاء أكثر النساء جمالاً.
- [٣] انظر Anthropologie، في Revue des cours Scientifiques، أكتوبر ١٨٦٨، صفحة ٧٢١
- [٤] انظر Variation of Animals and Plants under Domestication، الجزء الأول، صفحة ٢٠٧،
- [٥] انظر "السير ج. لوبوك"، في The Origin of Civilisation، عام ١٨٧٠، الباب الثالث، وخاصة صفحات ٦٠-٦٧ ويتحدث "السيد م'لينان" Mr. M'Lennan، في كتابه القيم جداً، عن "الاقتران البدائي" Primitive Marriage، عام ١٨٦٥، صفحة ١٦٣، عن الاتحاد الخاص بالشقين الجنسيين بأنه "في أكثر الأزمان تبيكراً، على أساس أنه مفكك، وسريع الزوال = Transitory، وبدرجة ما إباحي (غير مقتصر على فرد بذاته) = Promiscuous وقد قام "السيد م'لينان" و"السير ج. لوبوك"، بجمع الكثير من الأدلة، حول التحرر الجنسي (الفسق) البالغ، الخاص بغير المتمدينين، في الوقت الحالي. ويقوم "السيم ل. هـ. مورجان" Mr. L. H. Morgan، في مذكرته المشوقة الخاصة بالنظام التصنيفي للنسب Classificatory system of relationship (انظر Proceedings of the American Academy of Sciences، الجزء السابع، فبراير ١٨٦٨، صفحة ٤٧٥)، باستنتاج أن تعدد التزاوج وجميع الأشكال الخاصة بالزواج، في أثناء الأزمنة البدائية، كانت غير معروفة بشكل أساسي، ويبدو أيضاً، من كتاب "السير ج. لوبوك"، أن "باتشوفن" Bachofen يؤمن بالمثل، بأن الجماع الشيعوي = Communal intercourse، قد كان سائداً في الأصل.
- [٦] موجه إلى British Association on the Social and Religious Condition of the Lower Races of Man، عام ١٨٧٠، صفحة ٢٠
- [٧] انظر Origin of Civilisation، عام ١٨٧٠، صفحة ٨٦ في العديد من الأعمال التي تم اقتباسها من قبل، سوف توجد هناك دلائل وافرة عن الانتساب = Relationship من خلال الإناث وحدها، أو مع قبيلة وحدها.
- [٨] يجادل "السيد س. ستانيلاند ويك" Mr. Staniland Wake بشدة (انظر Anthropologie، مارس ١٨٧٤، صفحة ١٩٧) ضد وجهات النظر التي يعتنقها هؤلاء الكتاب الثلاثة، حول السيادة السابقة للجماع غير المميز (الإباحي) = Promiscuous تقريباً، وهو يعتقد أن النظام التصنيفي للنسب، من الممكن تفسيره بشكل آخر.
- [٩] يقول "برهم" Brehm في Illustriertes Thierleben (الجزء الأول، صفحة ٧٧)، أن القرد كلبى الرأس المقدس = Cynocephalus hamandryas يعيش في جماعات كبيرة، تحتوي على إناث بالغات، بعدد

مضاعف عن عدد الذكور البالغة. انظر "رينجر" Rengger عن الأنواع متعددة التزاوج الأمريكية، و"أوين" Owen في *Anatomy of Vertebrates* الجزء الثالث، (صفحة ٧٤٦) عن الأنواع الأحادية التزاوج الأمريكية. ومن الممكن إضافة مراجع أخرى.

[١٠] انظر "الدكتور سافيدج" Dr. Savage، في *Boston Journal of Natural History*، الجزء الخامس، أعوام ١٨٤٥-١٨٤٧، صفحة ٤٢٢

[١١] انظر *Prehistoric Times*، عام ١٨٦٩، صفحة ٤٢٤

[١٢] انظر "السيد م'لينان" Mr. M'Lennan، في *Primitive Marriage*، عام ١٨٦٥، انظر بشكل خاص ما يتعلق بالتزاوج بين الأبعاد = Exogamy وقتل الأطفال حديثي الولادة، صفحات ١٢٠، ١٢٨، ١٦٥

[١٣] قام "الدكتور جيرلاند" Dr. Gerland في *Uber des Aussterben der Naturvolker*، (عام ١٨٦٨)، بجمع الكثير من المعلومات حول قتل الأطفال، وانظر بشكل خاص صفحات ٢٧، ٥١، ٥٤ ويتطرق "أزارا" Azara في *Voyages, &c*، (الجزء الثاني، صفحات ٩٤، ١١٦) بالتفصيل حول الدوافع = Motives وانظر أيضاً "م'لينان"، (سبق ذكره، صفحة ١٢٩)، للحالات الموجودة في الهند. وفي طبقات سابقة خاص بالإصدار الثاني من هذا الكتاب، تم للأسف تقديم اقتباس خاطئ عن "السير ج. جراي" Sir G. Grey، في الفقرة السابقة، وقد تمت إزالته حالياً من المتن.

[١٤] انظر كتاب *Primitive Marriage*، صفحة ٢٠٦، وانظر "السيد ج. لوبوك" في كتابه *Origin of Civilisation*، صفحة ١٠٠ وانظر أيضاً "السيد مورجان" Mr. Morgan، سبق ذكره، حول السيادة السابقة لتعدد الأزواج = Polyandry

[١٥] انظر "أزارا" Azara، في *Voyages, &c*، الجزء الثاني، صفحات ٩٢-٩٥، وانظر "الكولونيل مارشال" Colonel Marshall، في كتاب *Amongst the Todas*، صفحة ٢١٢

[١٦] يقول "بورتشيل" Burchell في كتاب *Travels in S. Africa*، الجزء الثاني، عام ١٨٢٤، (صفحة ٥٨) أنه فيما بين الأمم الوحشية الخاصة بجنوب أفريقيا، فلا الرجال ولا النساء يقومون بتمضية حياتهم في حالة بتولية (امتناع عن الزواج) = Celibacy ويقوم "أزارا" (في *Voyages dans l'Amerique Merid*، الجزء الثاني، عام ١٨٠٩، صفحة ٢١)، بتقديم نفس التعليق بالضبط، بالنسبة إلى الهنود الوحشيين الخاصين بأمريكا الجنوبية.

[١٧] انظر *Anthropological Review*، يناير ١٨٧٠، صفحة ١٦

[١٨] انظر *The Variation of Animals and Plants under Domestication*، الجزء الثاني، صفحات ٢١٠-٢١٧

[١٩] يناقش أحد الكتاب المبدعين، بناء على مقارنة للصور الخاصة بـ"رافيل" Raphael، و"روبنز" Ru-bens، والفنانين الفرنسيين المحدثين، بأن الفكرة الخاصة بالجمال، ليست متماثلة بشكل تام، حتى في أرجاء أوروبا، انظر كتاب *The Lives of Haydn and Mozart*، بواسطة "بومبيت" Bombet وأيضاً "م. بيلى" M. Beyle، الترجمة الإنجليزية، صفحة ٢٧٨

[٢٠] انظر "أزارا"، في *Voyages, &c*، الجزء الثاني، صفحة ٢٢ وانظر "دوبريزهوفر" Dobrizhoffer، في *An Account of the Abipones*، الجزء الثاني، عام ١٨٢٢، صفحة ٢٠٧ وانظر "كابتن ماسترز" Capt. Musters، في *Proc. R. Geograph. Soc*، الجزء الخامس عشر، صفحة ٤٧ وانظر

ويليامز" Williams ، حول "سكان جزر فيجي" Fiji Islanders ، كما تم اقتباسه بواسطة "لوبوك"، في Origin of Civilisation ، عام ١٨٧٠، صفحة ٧٩ وفيما يتعلق بـ"الفوجيان" Fuegians ، "كينج وفيتزروي" = King and Fitzroy، في كتاب "Voyages of the "Adventure" and "Beagle"، الجزء الثاني، عام ١٨٢٩، صفحة ١٨٢ وحول "الكالموكيين" Kalmucks ، ما ورد عن "م لينان"، في Primitive Marriage ، عام ١٨٦٥، صفحة ٣٢ وحول "قوم الملايو" Malays ، انظر "لوبوك"، سبق ذكره، صفحة ٧٦ وانظر "المبجل ج. شوتر" Rev. J. Shooter، في On the Kafirs of Natal، عام ١٨٥٧، صفحات ٥٢-٦٠ وانظر "السيد د. ليسلي" Mr. D. Leslie، في Kafir Character and Customs، عام ١٨٧١، صفحة ٤ وحول "البوشمانيين" Bushmen ، انظر "بورتشل" Burchell، في Travels in S. Africa، الجزء الثاني، عام ١٨٢٤، صفحة ٥٩ وحول "الكوراكيين" Koraks، بواسطة "ماك كينان" Mc Kennan، كما تم اقتباسه بواسطة "السيد ويك" Mr. Wake ، في Anthropo- gia ، أكتوبر ١٨٧٣، صفحة ٧٥

[٢١] انظر كتاب Contributions to the Theory of Natural Selection، عام ١٨٧٠، صفحة ٢٤٦ ويؤمن "السيد والاس" Mr. Wallace في صفحة ٣٥٠ بأن قوة عاقلة ما قد قادت أو حددت الظهور الخاص بالإنسان، وهو يعتبر أن حالة الجلد العديمة الشعر، على أساس أنها تقع تحت هذا العنوان. و"المبجل ت. ر. ستيبنج" Rev. T. R. Stebbing ، في أثناء تعليقه على هذه الوجهة من النظر (في Transactions of Devonshire Association for Science ، عام ١٨٧٠)، يقول بأنه لو كان "السيد والاس"، قد قام باستخدام براعته المعتادة، حول التساؤل عن جلد الإنسان الخالي من الشعر، فإنه قد كان من المحتمل أن يرى الاحتمالية الخاصة بانتقائه، من خلال جماله المتفوق، أو الصحة المتعلقة بالنظافة المتفوقة".

[٢٢] انظر The Variation of Animals and Plants under Domestication ، الجزء الثاني، عام ١٨٦٨، صفحة ٢٣٧

[٢٣] انظر Investigations into Military and Anthropological Statistics of American Soldiers ، بواسطة "ب. أ. جولد" B. A. Gould، عام ١٨٦٩، صفحة ٥٦٨ : تم القيام بالملاحظات بشكل دقيق، حول التشعر الخاص بـ ٢١٢٩ من الجنود السود والملونين، في أثناء استحمامهم، وبالنظر إلى الجدول المنشور، فإنه من الواضح بلمحة واحدة، أنه لا يوجد إلا القليل من الاختلاف، بين الأعراق البيضاء والسوداء، من تلك الناحية. وبالرغم من ذلك، فإنه من المؤكد أن الزنوج في أرضهم الأفريقية الأصلية والأكثر حرارة، يتمتعون بأجساد ناعمة بشكل ملحوظ. ويجب أن يلاحظ بشكل خاص، بأن كلا من السود الأنقياء والخلاسيين (المولدين) = Mulattoes كانوا من ضمن التعداد السابق الذكر، وهذا يمثل وضعاً مؤسفاً، على أساس أنه بناء على المبدأ الخاص بالحقيقة التي قمت بإثباتها في موضع آخر، فإن الأعراق المهجنة تكون قابلة للارتداد، إلى الطابع البدائي المشعر، الخاص بجذورها العليا المبكرين، المشابهين للقرود غير المذبذبة.

[٢٤] من الصعب أن تكون أي وجهة نظر موجودة في هذا الكتاب، قد قوبلت بمثل هذا الكم الكبير من الاستياء (انظر على سبيل المثال "سبنجل" Spengel ، في كتاب Die fortschritte des Darwinismus ، عام ١٨٧٤، صفحة ٨٠)، مثل التفسير الوارد أعلاه، الخاص بفقدان الشعر الموجود في الصنف الإنساني، من خلال الانتقاء الطبيعي، ولكن لا يبدو لي أن أي من الجدالات المعارضة ، ذات وزن كبير،

بالمقارنة مع الحقائق الموضحة، وذلك لأن العري = Nudity الخاص بالجلد، إلى مدى معين، يمثل صفة جنسية ثانوية، في الإنسان، وفي بعض الحيوانات رباعية الأيدي.

[٢٥] انظر *Uber die Richtung der Jaare am Menschlichen Korper*، في *Muller's Archiv. fur Anat. Und Phys*، عام ١٨٣٧، صفحة ٤٠.

[٢٦] حول الريشات الذيلية الخاصة بطيور الموموط *Momotus*، انظر *Proceeding of the Zoologi cal Society*، عام ١٨٧٣، صفحة ٤٢٠.

[٢٧] اقترح "السيد سبروت" *Mr. Sproat* (في *Sciences and Studies of Savage Life*، عام ١٨٦٨، صفحة ٢٥) نفس هذه الوجهة من النظر، والبعض من علماء الأعراف البشرية = *Geneva*، يؤمنون بأن التعديلات الاصطناعية = *Artificial Modifications* للجمجمة تميل إلى أن تتم وراثتها.

[٢٨] انظر *Uber die Richtung, &c*، صفحة ٤٠.

الباب الواحد والعشرون

مجمل (١) عام وختام (٢)

الاستنتاج (٣) الرئيسي ، أن الإنسان قد انحدر (٤) عن شكل (٥) ما ، أقل في المستوى (٦) - الأسلوب الخاص بالتطور (٧) - علم سلسلة النسب (٨) الخاص بالإنسان - الملكات (٩) الفكرية (١٠) والأخلاقية (١١) - الانتقاء الجنسي - تعليقات ختامية.

Summary	(١) مجمل
Conclusion	(٢) ختام
Conclusion	(٣) استنتاج = خلاصة
Descend	(٤) ينحدر عن = ينشأ
Form	(٥) شكل = شكل حي
Lower	(٦) أقل في المستوى = متدنى = منحط = دنىء
Development	(٧) تطور = ظهور = تكوين
Genealogy	(٨) سلسلة النسب = علم الأنساب
Faculty	(٩) ملكة = استعداد طبيعي = قدرة
Intellectual	(١٠) فكري
Moral	(١١) أخلاقي

من شأن مجمل مختصر أن يكون كافياً، لكي يعيد لذهن القارئ، استدعاء النقاط الأكثر بروزاً^(١)، الموجودة في هذا الكتاب. والكثير من وجهات النظر، التي قد تم تقديمها، تتسم بطابع المضاربة^(٢) بشكل عال، ولا شك أن البعض منها سوف يثبت أنه خاطئ، ولكنني قمت في كل حالة، بتقديم الأسباب التي قادتني، إلى إحدى الوجهات من النظر، بشكل أكبر من غيرها. وقد بدى أنه من الجدير بالعناء، اختبار المدى، الذي من شأن المبدأ الخاص بالتطور، أن يذهب إليه، لإلقاء الضوء على البعض من العضلات الموجودة في التاريخ الطبيعي، الخاص بالإنسان. والحقائق الزائفة تكون ضارة بشكل كبير لتقدم العلم، وذلك لأنها كثيراً ما تبقى طويلاً، ولكن وجهات النظر الزائفة، حتى إذا تم تدعيمها عن طريق بعض الأدلة، لا تسبب إلا القليل من الضرر، وذلك لأن كل شخص يستمد سروراً موضع ترحيب، في إثبات زيفها، وعندما يتم القيام بذلك، يتم إغلاق مسار في اتجاه الخطأ، ويتم في نفس الوقت إفساح الطريق أمام الحقيقة.

الاستنتاج الأساسي الذي تم التوصل إليه هنا، والمعتنق حالياً عن طريق الكثير من علماء التاريخ الطبيعي، الذين على درجة كبيرة من الكافية لأن يكونوا حكماً صحيحاً، هو أن الإنسان تم انحداره عن شكل حي ما، أقل ارتفاعاً في التعضية^(٣) والأسس التي يرتكز عليها هذا الاستنتاج، غير قابلة للزعزعة على الإطلاق، وذلك لأن التشابه الحميم الموجود بين الإنسان، والحيوانات المتدنية في التكوين الجنيني، علاوة على الموجود، في نقاط لا حصر لها من التركيب والبنية، سواء كانت لهما أهمية عالية أو في منتهى التفاهة، مثل البقايا الأثرية غير المكتملة^(٤) التي يحتفظ بها، والارتدادات غير العادية التي يكون معرضاً لها أحياناً، تمثل حقائق لا يمكن إنكارها. وقد كانت معروفة منذ وقت طويل، ولكنها إلى عهد قريب، لم تدلنا على أي شيء، بالنسبة للنشأة

Salient

(١) بارز

Speculative

(٢) تتسم بطابع المضاربة أو التخمين

Highly organised

(٣) مرتفع التعضية(*)

Rudiments

(٤) بقايا أثرية غير مكتملة

الخاصة بالإنسان. وعندما يتم النظر إليها الآن، على ضوء معرفتنا الخاصة بالعالم المتعضى^(١) بأجمعه، فإن معناها لا يمكن الخطأ فيه. والمبدأ العظيم الخاص بالتطور، يقف واضحاً وراسخاً، عندما يتم التأمل، فى تلك المجموعات أو الحقائق، بالترابط مع الأخرى، مثل التشابهات المتبادلة^(٢) الخاصة باتباع نفس المجموعة، وتوزيعهم الجغرافى^(٣) فى الأزمان الماضية والحاضرة، وتعاقبهم الجيولوجى^(٤) والشئ غير القابل للتصديق، هو أن جميع تلك الحقائق من شأنها أن تتحدث بشكل زائف. والشخص الذى لا يكتفى بالنظر، مثل الهمجى، إلى الظواهر الخاصة بالطبيعة، على أساس أنها غير مرتبطة، لا يستطيع الاستمرار فى الإيمان، بأن الإنسان عمل من صنع مستقل خاص بالخلق. وسوف يكون مضطراً إلى الاعتراف، بأن التشابه الحميم الخاص بجنين الإنسان، لذلك الخاص، على سبيل المثال، بالكلب والتشييد الخاص بجمجمته، وأطرافه، ومجمل هيكله المشترك فى نفس التصميم، مع ذلك الخاص بالحيوانات الثديية الأخرى، بشكل مستقل عن الاستخدامات، التى من الممكن أن يتم توظيف تلك الأجزاء فيها، والعودة العارضة للظهور الخاص بتراكيب جسمانية مختلفة، على سبيل المثال، الخاصة بالعديد من العضلات، التى لا يكون الإنسان فى العادة حائزاً عليها، ولكنها التى تكون شائعة فى الحيوانات رباعية الأيدى وحشد من الحقائق المناظرة كلها تشير بأكثر الطرق وضوحاً، إلى الاستنتاج بأن الإنسان، هو السليل المشترك^(٥)، مع حيوانات ثديية أخرى، عن جد أعلى مشترك^(٦)

لقد رأينا أن الإنسان يقوم بشكل متواصل، بتقديم اختلافات فردية، فى جميع الأجزاء الخاصة بجسده، والموجودة فى ملكاته الذهنية. ويبدو أن تلك الاختلافات أو

Organic world

(١) العالم المتعضى = العالم العضوى

Mutual affinities

(٢) التشابهات المتبادلة(*)

Geographical distribution

(٣) التوزيع الجغرافى

Geological succession

(٤) التعاقب الجيولوجى

Co-descendant

(٥) سليل مشترك = مشترك الأصل

Common progenitor

(٦) جد أعلى مشترك = سلف مشترك

التميزات، قد تم إحداثها عن طريق نفس الأسباب العامة، ولكي تطيع نفس القوانين، كما هو الحال مع الحيوانات الأقل في المستوى. وفي كل من الحالتين، تسود قوانين مماثلة خاصة بالوراثة. والإنسان يميل إلى الزيادة في العدد، بمعدل أكبر عن موارده الخاصة بالإعاشة^(١)، وبالتالي فإنه يكون بين الفينة والأخرى، معرضاً للصراع العنيف من أجل البقاء، والانتقاء الطبيعي سوف يكون من شأنه التأثير، على أى شىء يقع فى نطاق مجاله. وليس من الضروري بأى حال، أن يكون هناك تعاقب خاص بتميزات ملحوظة بشدة ذات طبيعة مشابهة، فإن الاختلافات المتقلبة البسيطة فى الفرد، تكون كافية من أجل العمل الخاص بالانتقاء الطبيعي، وليس ذلك لأن لدينا أى سبب لافتراض، أن جميع الأجزاء الخاصة بالتعضية، الموجودة فى نفس النوع، تميل إلى التمايز بنفس الدرجة، ومن الممكن لنا أن نشعر بالتأكد، من أن التأثيرات الموروثة للاستخدام أو عدم الاستخدام، المستمر الطويل الأمد للأجزاء، من شأنه أن يكون قد قام بالكثير، فى نفس الاتجاه، مع الانتقاء الطبيعي. والتعديلات التى كانت ذات قيمة فى الماضى، بالرغم من أنها لم تعد ذات أى فائدة خاصة حالياً، تستمر وراثتها لوقت طويل. وعندما يتم تعديل واحد من الأجزاء، فإن الأجزاء الأخرى تتغير، من خلال المبدأ الخاص بالعلاقة المتبادلة^(٢)، الذى لدينا عنه أمثلة، موجودة فى الكثير من الحالات الغربية، الخاصة بالتشوهات الخلقية المتلازمة^(٣) ومن الممكن أن يعزى شىء، إلى المفعول المباشر والمحدد، للظروف الحياتية المحيطة، مثل وفرة الغذاء، والحرارة أو الرطوبة. وأخيراً، فإن الكثير من الصفات ذات الأهمية الوظيفية^(٤) البسيطة، والبعض من ذات الأهمية التى لها اعتبارها بالفعل، قد تم اكتسابها من خلال الانتقاء الجيسى.

لاشك فى أن الإنسان، بالإضافة لكل حيوان آخر، يقوم بتقديم تراكيب جسمانية، التى يبدو لمعرفتنا المحدودة، أنه ليس لها الآن أى فائدة له، ولا كان لها أى فائدة فى

Means of subsistence

(١) الموارد الخاصة بالإعاشة

Principle of correlation

(٢) مبدأ العلاقة المتبادلة = مبدأ التلازم (*)

Correlated monstrosities

(٣) التشوهات الخلقية المتلازمة (*)

Physiological

(٤) وظائف: خاصة بوظائف الأعضاء

الماضى، سواء من أجل الظروف الحياتية العامة، أو فى العلاقات الخاصة بأحد الشقين الجنسيين مع الآخر. ومثل تلك التراكيب، لا يمكن تفسيرها عن طريق أى شكل من أشكال الانتقاء، أو عن طريق التأثيرات الموروثة للاستخدام وعدم الاستخدام للأجزاء. ومع ذلك، فنحن نعلم أن الكثير من المميزات الغريبة والملاحظة بشدة، الخاصة بالتركيب الجسمانى، تظهر أحياناً فى منتجاتنا المدجنة، وإذا كان لمسبباتها غير المعروفة، أن تعمل بشكل أكثر اتساقاً، فإنه من المحتمل أن يكون من شأنها، أن تصبح شائعة لجميع الأفراد التابعين للنوع. ومن الممكن لنا أن نأمل فى أن نستوعب فيما بعد، بعض الشيء حول الأسباب الخاصة بمثل تلك التعديلات العرضية، وبشكل خاص، من خلال الدراسة للتشوهات الخلقية: ومن ثم، فإن الجهود الخاصة بالتجريبين^(١)، مثل "م. كاميل" M. Camille، و"داريست" Darest، مليئة بالوعود للمستقبل. وبشكل عام، فنحن نستطيع فقط أن نقول، إن السبب وراء كل تمايز بسيط، ووراء كل تشويه خلقى، يكمن بشكل أكبر بكثير، فى الموجود فى التكوين البنىوى^(٢) للكائن الحى، عن الموجود فى طبيعة الظروف المحيطة، بالرغم من أنه من المؤكد أن الظروف الجديدة والمتغيرة، تلعب دوراً مهماً، فى الاستثارة لأصناف كثيرة من التغيرات العضوية.

من خلال الوسائل التى تم تحديدها الآن، وربما بمساعدة وسائل أخرى لم تكتشف إلى الآن، قام الإنسان بالارتفاع إلى منزلته الحالية. ولكن منذ أن وصل إلى المرتبة الإنسانية، فإنه قد تشعب إلى أعراق متباينة، أو كما يمكن أن يطلق عليهم بشكل أكثر انطباقاً، "أنواع فرعية"^(٣) وبعض تلك الأنواع الفرعية، مثل الزوج أو الأورويين، يكونوا غاية فى التباين، إلى درجة أنه إذا تم إحضار عينة إلى عالم فى التاريخ الطبيعى، بدون أى معلومات إضافية، فإن من شأنهم بلا شك، أن يتم اعتبارهم عن طريقه، على أساس أنهم أنواع صحيحة وحقيقية^(٤) وبالرغم من ذلك، فإن جميع الأعراق تتفق فى الكثير من التفاصيل غير المهمة، الخاصة بالتركيب الجسمانى، وفى

Experimentalists

(١) التجريبين

Constitution

(٢) التكوين البنىوى

Sub-species

(٣) أنواع فرعية(*)

Good and true species

(٤) أنواع صحيحة وحقيقية(*)

الكثير من الخصائص الذهنية، إلى درجة أنه من الممكن تفسيرها فقط، عن طريق الوراثة عن جد أعلى مشترك، وأى جد أعلى يتصف بهذا الشكل، من المحتمل أنه يستحق أن يتم تصنيفه^(١)، على أنه إنسان.

لا يجب أن يتم افتراض، أن التشعب الخاص بكل عرق، عن الأعراق الأخرى، والخاص بالجميع، عن الأصل المشترك، من المستطاع تتبع أثره إلى الخلف، إلى زوج واحد من الجدود العليا. وعلى العكس من ذلك، فعند كل مرحلة موجودة في العملية الخاصة بالتعديل، فإن جميع الأفراد التي كانت مجهزة بأى طريقة، بشكل أفضل، من أجل ظروفها الحياتية، ولو بدرجات متفاوتة، قد كان من شأنها، أن تستمر في المعيشة بأعداد أكبر، عن الأقل جودة في التجهيز. ومن شأن العملية أن تكون، مثل تلك التي يتم اتباعها، عن طريق الإنسان، عندما يقوم بالانتقاء بدون تعمد، لأفراد خاصة، ولكنه يستول من جميع الأفراد المتفوقة، ويهمل الوضيعة. وهو بذلك يقوم بشكل بطيء، ولكنه مؤكد، بتعديل السلالة^(٢) الخاصة به، وبشكل غير مقصود، بتشكيل عترة^(٣) جديدة. وهكذا، فبالنسبة للتعديلات المكتسبة، بشكل مستقل عن الانتقاء، والناجئة عن تميزات منبثقة عن الظروف المحيطة، أو نتيجة للسلوكيات الحياتية المتغيرة، فلن يكون من شأن أى زوج منفرد أن يتم تعديله بشكل أكبر كثيراً، من الأزواج الأخرى، القاطنة في نفس القطر، وذلك لأن الجميع سوف يكون من شأنهم، أن يتم مزجهم باستمرار، من خلال التهجين البيني^(٤) الحر.

عن طريق وضع التركيب الجيني^(٥) الخاص بالإنسان في الاعتبار، والتشاكلات^(٦) التي يقوم بتقديمها، مع الحيوانات الأقل في المستوى، والبقايا الأثرية غير المكتملة، التي يقوم باستبقائها، والارتدادات التي يكون معرضاً لها، فإننا نستطيع

Rank	(١) يصنف = يوضع في مرتبة
Stock	(٢) سلالة
Strain	(٣) عترة
Inter-crossing	(٤) التهجين البيني
Embryological structure	(٥) التركيب الجيني
Homology	(٦) التشاكل : تشابه في التكوين أو الوظيفة بين أعضاء كائنات مختلفة نتيجة لنشوتها عن أصل واحد

بشكل جزئى، أن نعيد فى المخيلة، استدعاء الحالة السابقة، لجدودنا العليا المبكرة، ونستطيع بشكل تقريبي، أن نقوم بوضعهم فى مكانهم الصحيح، فى السلسلة الحيوانية^(١) ونحن نصل بهذا الشكل، إلى أن الإنسان قد انحدر، عن حيوان رباعى مشعر ومذيل، ومن المحتمل أن يكون شجريا^(٢) فى سلوكياته، وأنه أحد سكان العالم القديم^(٣) وهذا الكائن الحى^(٤)، إذا تم فحص تركيبه الجسمانى الكامل ، بواسطة عالم فى التاريخ الطبيعى، من شأنه أن يتم توصيفه، من ضمن الحيوانات رباعية الأيدى، بنفس الدرجة من التاكيد الماثلة، للجد الأعلى الأكثر قدماً، الخاص بقروود العالم القديم والعالم الجديد. والحيوانات رباعية الأيدى، وجميع الحيوانات الثديية العليا، من المحتمل أن تكون قد نشأت، عن حيوان جرابى^(٥) قديم، وهذا بدوره، من خلال سلسلة طويلة من الأشكال المتشعبة، عن كائن حى ما، مشابه للقوازب^(٦)، وذاك بدوره، عن حيوان على شاكلة الأسماك. ونحن نستطيع أن نرى، فى الغموض المعتم للماضى، أن الجد الأعلى المبكر، لجميع الحيوانات الفقارية^(٧)، لا بد من أنه قد كان حيواناً مائياً^(٨)، مزوداً بخياشيم^(٩)، مع اتحاد الشقين الجنسيين فى نفس الكائن الفردى، ومع كون الأعضاء الجسدية الأكثر أهمية (مثل الدماغ^(١٠) والقلب)، غير متكونة بشكل مكتمل، أو غير متكونة على الإطلاق. وهذا الحيوان يبدو أنه قد كان مشابهاً لليرقانات^(١١) الخاصة بالحيوانات الزقية^(١٢) البحرية^(١٣) الموجودة حالياً، بشكل أكثر من أى شكل معروف آخر.

Zoological series

Arboreal

Old world

Creature

Marsupial

Amphibians

Vertebrate

Aquatic

Branchiae

Brain

Larva

Ascidians

Marine

(١) السلسلة الحيوانية

(٢) شجرى

(٣) العالم القديم

(٤) كائن حى

(٥) حيوان جرابى - كيسى

(٦) القوازب = البرمائيات

(٧) الحيوانات الفقارية

(٨) مائى

(٩) خياشيم

(١٠) الدماغ

(١١) يرقانة = سرء

(١٢) الحيوانات الزقية

(١٣) بحرى

المستوى المرتفع الخاص بقدراتنا الفكرية^(١)، ونزعتنا الأخلاقية^(٢) تمثل الصعوبة الكبرى، التي تفرض نفسها، بعد أن نكون قد انسقنا إلى هذا الاستنتاج ، حول النشوء الخاص بالإنسان. ولكن كل شخص يعترف بالمبدأ الخاص بالتطور، لا بد من أن يرى أن القدرات الذهنية^(٣) الخاصة بالحيوانات العليا، وهي المماثلة تماماً فى النوعية، لتلك الخاصة بالإنسان، ولو أنها مختلفة إلى حد بعيد فى الدرجة ، قابلة للترقى. وهكذا، فإن الفاصل ما بين القدرات الذهنية، الخاصة بواحد من القروء غير المذيلة العليا^(٤)، وتلك الخاصة بأحد الأسماك، أو ما بين تلك الخاصة بنملة^(٥) والحشرة القشرية^(٦)، هو فاصل هائل، إلا أن تطورهم لا يقوم بتقديم أى صعوبة خاصة، وذلك لأنه مع حيواناتنا المدجنة، فإن الملكات الذهنية^(٧) تكون بالتأكيد قابلة للتمايز، والتمايزات تتم وراثتها. ولا يشك أحد فى أنها ذات أهمية على أعلى مستوى، للحيوانات الموجودة فى البيئة الطبيعية. وبهذا الشكل، فإن الظروف تكون مواتية لتطورها، من خلال الانتقاء الطبيعى. ومن الممكن بسط نفس الاستنتاج إلى الإنسان، فلا بد من أن الفكر^(٨) قد كان فى غاية الأهمية له، حتى عند مرحلة بعيدة جداً، على أساس تمكينه من اختراع واستخدام اللغة، وصنع الأسلحة، والأدوات، والشراك، وخلافهم، الأمر الذى تم بواسطته، بالاشتراك مع المساعدة الخاصة بسلوكياته الاجتماعية^(٩)، أنه أصبح منذ زمن طويل، الأكثر سيادة من بين جميع الكائنات الحية.

من شأن خطوة هائلة فى التطور الخاص بالفكر، أنها قد كانت لاحقة، بمجرد أن بدأ الاستخدام للمهارة الجزئية^(١٠)، والغريزة الجزئية^(١١)، وذلك لأن الاستخدام المستمر

Intellectual powers	(١) قدرات فكرية
Moral disposition	(٢) نزعة أخلاقية
Mental powers	(٣) القدرات الذهنية
Higher apes	(٤) القروء غير المذيلة العليا(*)
Ant	(٥) نملة
Scale-insect	(٦) الحشرة القشرية = قملة النبات = القرمزية
Mental faculties	(٧) الملكات الذهنية
Intellect	(٨) الفكر = الذكاء
Social habits	(٩) السلوكيات الاجتماعية
Half-art	(١٠) المهارة الجزئية(*)
Half-instinct	(١١) الغريزة الجزئية(*)

للغة ، من شأنه أن يكون له رد فعل على الدماغ، وأن يكون قد قام بإنتاج تأثير موروث، وهذا بدوره من شأنه أن يكون له رد فعل على تحسين اللغة. وكما قام "السيد تشونس رايت" Mr. Chauncey Wright^[١] بالتعليق بشكل جيد، الضخامة الخاصة بالدماغ الموجود فى الإنسان بالقياس إلى جسده، بالمقارنة مع الحيوانات الأقل فى المستوى، من الممكن أن تعزى فى الجزء الرئيسى إلى الاستخدام المبكر بشكل بسيط ما من اللغة ، تلك الوسيلة^(١) التى تقوم بإلصاق^(٢) رموز^(٣) لجميع الأصناف من الأشياء والخواص، وتقوم بإثارة سلاسل من التفكير، التى من شأنها أن تنشأ عن مجرد الانطباع الخاص بالحواس، أو إذا نشأت بالفعل، لا يمكن تنفيذها. والقدرات الفكرية العليا الخاصة بالإنسان، مثل تلك الخاصة بالاستدلال المنطقى^(٤)، والتفكير التجريدى^(٥)، والوعى الذاتى^(٦)، وخلافهم، من المحتمل أن تكون ناتجة عن استمرار التحسن والممارسة للملكات الذهنية الأخرى.

التطور الخاص بالخلل الأخلاقية^(٧) يمثل مشكلة أكثر إثارة للتشويق. فالأساس يكمن فى الغرائز الاجتماعية، المتضمنة تحت هذا المصطلح للروابط العائلية^(٨) وتلك الغرائز تكون معقدة بشكل كبير، وفى الحالة الخاصة بالحيوانات المتدنية، فإنها تعطى ميولاً خاصة، نحو تصرفات محددة معينة، ولكن العوامل الأكثر أهمية هى الحب، والانفعال المتميز الخاص بالتعاطف^(٩) والحيوانات الموهوبة بالغرائز الاجتماعية، تستمد السرور من صحبة أحدها الآخر، وتقوم بتحذير بعضها الآخر من الخطر، وتدافع

Engine	(١) وسيلة = أداة = عامل
Affix	(٢) يلصق
Sign	(٣) رمز
Ratiocination	(٤) الاستدلال المنطقى
Abstraction	(٥) التفكير التجريدى ^(*)
Self-consciousness	(٦) الوعى الذاتى
Moral qualities	(٧) الخلال الأخلاقية ^(*)
Family ties	(٨) الروابط العائلية
Sympathy	(٩) التعاطف = المشاركة الوجدانية

وتساعد بعضها الآخر بطرق كثيرة. وتلك الفرائز لا تمتد إلى جميع الأفراد التابعين للنوع، ولكنها تقتصر فقط على هؤلاء التابعين لنفس الجماعة. وبما أنها مفيدة بشكل كبير للنوع، فإنه قد تم اكتسابها، في جميع الاحتمالات، من خلال الانتقاء الطبيعي.

الكائن الحي الأخلاقي^(١)، هو الذى يكون قادراً على تقليب الفكر^(٢)، حول تصرفاته الماضية ودوافعها^(٣) وعلى الاستحسان^(٤) للبعض منها، وعدم الاستحسان^(٥) للآخرى، والواقع أن الإنسان هو الكائن الوحيد، الذى يستحق بالتأكيد هذا التوصيف^(٦)، وهو الأعظم فى جميع الفوارق الموجودة بينه، وبين الحيوانات الأقل فى المستوى. ولكنى حاولت فى الباب الرابع، أن أوضح أن الحس الأخلاقي^(٧) ينتج: أولاً، عن الطبيعة الثابتة والدائمة الوجود^(٨)، الخاصة بالفرائز الاجتماعية، وثانياً، عن تقدير الإنسان للاستحسان^(٩) وعدم الاستحسان^(١٠) الخاص برفاقه، وثالثاً، نتيجة للنشاط المرتفع لمكاته الذهنية، مع الحيوية المفرطة لانطباعاته^(١١) السابقة، وهو يختلف فى تلك الاعتبارات الأخيرة، عن الحيوانات الأقل فى المستوى. وبسبب هذه الحالة الخاصة بالعقل^(١٢)، فإن الإنسان لا يستطيع أن يتجنب النظر، سواء للخلف أو للأمام، ومقارنة الانطباعات السابقة. ومن ثم، فبد أن يكون البعض من الرغبة أو الشهوة الجنسية المؤقتة، قد قام بالسيطرة على غرائزه الاجتماعية، فإنه يقلب الفكر، ويقارن الانطباع

Moral being	(١) الكائن الحى الأخلاقي
Reflecting	(٢) تقليب الفكر = التفكير (*)
Motives	(٣) دوافع
Approving	(٤) الاستحسان = الموافقة (*)
Disapproving	(٥) عدم الاستحسان = الرفض (*)
Designation	(٦) توصيف (*)
Moral sense	(٧) الحس الأخلاقي (*)
Ever-present	(٨) دائم الوجود
Approbation	(٩) الاستحسان (*)
Disapprobation	(١٠) عدم الاستحسان (*)
Impressions	(١١) انطباعات
Mind	(١٢) عقل

الذى أصبح ضعيفاً، مع الغرائز الاجتماعية الدائمة الوجود، ويشعر عندئذ بذلك الحس بعدم الرضا^(١)، الذى تقوم جميع الغرائز غير المشبعة^(٢) بتركه خلفها، وبناء على ذلك، يقرر أن يتصرف بشكل مختلف فى المستقبل، وهذا هو الضمير^(٣) وأى غريزة، تكون أقوى بشكل دائم، أو أكثر ثباتاً عن الأخرى، تؤدى إلى الشعور، الذى نعبر عنه بقولنا، إنه ذلك الذى يجب أن يطاع. وإذا كان أحد الكلاب المرشدة^(٤) قادراً، على قلب الفكر حول تصرفه الماضى، فمن شأنه أن يقول لنفسه، كان من الواجب على^(٥) (كما نقول عنه بالضبط) أن أقوم بالإرشاد عن هذا الأرنب الوحشى^(٦)، وألا أكون قد أذعنت للإغراء^(٧) العابر بمطاردته.

الحيوانات الاجتماعية تكون مدفوعة بشكل جزئى، عن طريق رغبة فى مساعدة الأعضاء التابعين لجماعتهم، بطريقة عامة، ولكن بشكل أكثر شيوعاً، لأن تقوم بتأدية تصرفات محددة بعينها. والإنسان يكون مدفوعاً، عن طريق نفس الرغبة العامة، لمساعدة رفاقه، ولكنه لا يحوز إلا على القليل من الغرائز الخاصة، أو لا شىء منها. وهو يختلف أيضاً عن الحيوانات المتدنية، فى القدرة الخاصة بالتعبير عن رغباته بواسطة الكلمات، وهو الشىء الذى يصبح بهذا الشكل، دليلاً على المساعدة المطلوبة والممنوحة. والحافز لتقديم المساعدة، قد تم تعديله كذلك بشكل كبير فى الإنسان، فهو لم يعد مكوناً بشكل قاصر، على دافع غريزى^(٨) أعمى، ولكنه يكون متأثراً بشكل كبير، عن طريق الإطراء^(٩) أو اللوم^(١٠) الخاص برفاقه. والتقدير والإسباغ بالمديح واللوم، يعتمد كلاهما

Dissatisfaction	(١) عدم الرضا = الاستياء
Unsatisfied	(٢) غير مشبع
Conscience	(٣) الضمير
Pointer dog	(٤) كلب مرشد
Ought	(٥) كان من الواجب على
Hare	(٦) أرنب وحشى
Temptation	(٧) إغراء
Instinctive impulse	(٨) دافع غريزى
Praise	(٩) إطراء = مديح
Blame	(١٠) لوم = تقريع

على المشاركة الوجدانية، وهذا الانفعال، كما قد رأينا، هو واحد من أهم العناصر الخاصة بالفرائز الاجتماعية. وبالرغم من أنه يتم اكتساب التعاطف، على أساس أنه غريزة، فإنه يقوى بشكل كبير، عن طريق الممارسة أو الاعتياد. وبما أن جميع الرجال يسعون وراء سعادتهم الشخصية، فإن المديح واللوم، يتم الإسباغ به على الأفعال والدوافع، وفقاً لانقيادهما إلى تلك النتيجة، وعلى أساس أن السعادة جزء جوهري، من الصالح العام^(١)، ومبدأ السعادة الكبرى، يصلح بشكل غير مباشر، على أساس أنه معيار أمن تقريباً، للصواب والخطأ. وبما أن قدرات الترتن تتقدم، والتجربة يتم اكتسابها، فإن التأثير الأكثر بعداً، لمسالك معينة من التصرف، على الطابع الخاص بالفرد، وعلى الصالح العام، يتم استيعابه، وبعد ذلك، فإن الفضائل الخاصة باحترام الذات^(٢)، تأتي في نطاق المجال الخاص بالرأي العام^(٣)، ويتم تلقي المديح ومضاداته من اللوم. ولكن مع الأمم الأقل تمدنياً، فإن الترتن كثيراً ما يضل، والكثير من العادات السيئة^(٤)، والخرافات الحقيرة^(٥)، تأتي في نطاق نفس المجال، ويتم تقييمها، على أساس أنها فضائلاً عالية^(٦)، وخرقها على أساس، أنها جرائم ثقيلة.

الملكات الأخلاقية يتم عادة وبشكل عادل تقييمها، على أساس أنها ذات قيمة أعلى، عن القدرات الفكرية. ولكن يجب أن نضع نصب أعيننا، أن النشاط الخاص بالذهن، في الاستدعاء بشكل حي للانطباعات السابقة، يمثل واحداً من القواعد الجوهرية، ولو أنها ثانوية، للضمير. وهذا يقوم بتقديم الحجة الأقوى، للتعليم والاستنارة، بجميع السبل الممكنة، للملكات الفكرية الخاصة، بكل كائن بشري^(٧). ولاشك في أن إنساناً له ذهن خدر^(٨)، إذا كانت نزعاته^(٩) وتعاطفاته قد تكونت بشكل

General good	(١) الصالح العام(*)
Self-regarding	(٢) احترام الذات
Public opinion	(٣) الرأي العام
Bad customs	(٤) العادات السيئة
Base superstitions	(٥) الخرافات الحقيرة(*)
High virtues	(٦) فضائل عالية
Human being	(٧) كائن بشري
Torpid mind	(٨) ذهن خدر = عقل بليد
Affection	(٩) نزعة

حسن، من شأنه أن يتقاد إلى الأفعال الصالحة، ومن الممكن أن يكون لديه ضمير حساس، بدرجة ملائمة. ولكن أى شيء يجعل الخيال أكثر نشاطاً، ويقوى السلوك الخاص بالتذكر، والمقارنة للانطباعات السابقة، من شأنه أن يجعل الضمير أكثر حساسية، وحتى أنه من الممكن أحياناً، أن يقوم بتعويض التعلقات والتعاطفات الاجتماعية الواهنة.

الطبيعة الأخلاقية للإنسان قد بلغت مستواها الحالى جزئياً، من خلال التقدم فى قدراته الترذنية^(١)، وبالتالي فى تكوين رأى عام عادل^(٢)، ولكن بشكل خاص، نتيجة لأن نزعاته قد أصبحت أكثر حساسية، وعريضة الانتشار، من خلال تأثيرات السلوك، والقدوة^(٣)، والإرشاد^(٤)، والتفكر^(٥) وليس غير قابل للاحتمال، أنه بعد الممارسة الطويلة، أن يكون من الممكن للميول^(٦) الفاضلة^(٧)، أن يتم توارثها. وبالنسبة للأعراق الأكثر تمدنياً، فإن الإيمان الراسخ^(٨) بالوجود الخاص بمعبود^(٩)، مطلع على كل شيء^(١٠)، قد كان له تأثير فعال، على التقدم الخاص بالأخلاق^(١١) وأخيراً فإن الإنسان لا يستطيع أن يتقبل الإطراء أو التقرع الخاص برفاقه، على أساس أن ذلك هو نبراسه الوحيد، مع أن القليل يفتون من هذا التأثير، ولكن قناعاته المعتادة، توفر له الدستور الأسلم. وعندئذ يصبح الضمير، هو المحك والمرشد الأعلى. وبالرغم من ذلك، فإن الركيزة^(١٢) الأولى أو المنشأ الخاص بالحس الأخلاقى، تكمن فى الغرائز الاجتماعية،

Reasoning powers	(١) القدرات الترذنية(*)
Public opinion	(٢) رأى عام
Example	(٣) القدوة
Instruction	(٤) إرشاد = تعليم
Reflection	(٥) التفكر = تقليب الفكر
Tendencies	(٦) ميول
Virtuous	(٧) فاضل
Conviction	(٨) الإيمان الراسخ = الاقتناع
Deity	(٩) معبود = إله
All-seeing	(١٠) مطلع على كل شيء
Morality	(١١) أخلاق
Foundation	(١٢) ركيزة(*)

التي تتضمن التعاطف، وتلك الغرائز، التي لاشك في أنه قد تم اكتسابها في الأصل، كما هو موجود في حالة الحيوانات الأقل في المستوى، من خلال الانتقاء الطبيعي.

الإيمان بالله، قد تم تقديمه في كثير من الأحيان، على أساس أنه ليس فقط الأعظم، ولكن الأكثر اكتمالاً، من بين جميع الفوارق^(١)، الموجودة بين الإنسان والحيوانات الأقل في المستوى. ومع ذلك، فإنه من المستحيل، كما قد رأينا، الإصرار على أن هذا الإيمان، شيء فطري أو غريزي، موجود في الإنسان. وعلى الجانب الآخر، فإن الإيمان بالقوى الروحانية^(٢) التامة الشيعوية^(٣)، يبدو أنه شيء عام، ونابع بشكل واضح، عن تقدم له اعتباره، في رزاة^(٤) الإنسان، ونتيجة للتقدم الأكبر من ذلك، في ملكاته الخاصة بالتخيل، والفضول^(٥)، والتعجب^(٦) وأنا أدرك أن الإيمان الغريزي المسلم بصحته بالله، قد تم استخدامه بواسطة الكثير من الأشخاص، على أساس أنه برهان على "وجوده". ولكن هذا يمثل برهاناً مندفعاً، على أساس أن من شأننا بهذا الشكل، أن نكون مضطرين إلى الإيمان بالتواجد الخاص، بالكثير من الأرواح الشريرة والخبثية، التي لا تزيد إلا قليلاً في القوة عن الإنسان، وذلك لأن الإيمان بهم، يكون أكثر عمومية بكثير، عن ذلك الخاص، بإله رحيم. والفكرة الخاصة بخالق شامل ورحيم، لا يبدو أنها تبرز في فكر الإنسان، إلى أن يتم ارتقاءه، عن طريق ثقافة مستمرة لوقت طويل.

الشخص الذي يؤمن بترقي الإنسان، من أحد الأشكال المتعضية المتدنية، سوف يكون من الطبيعي أن يتساءل، عن كيف يكون وقع ذلك، على الإيمان بالخلود^(٧) الخاص

Distinctions

(١) الفوارق(*)

Spiritual agencies

(٢) القوى الروحانية

All-pervading

(٣) التامة الشيعوية(*)

Reason

(٤) رزاة

Curiosity

(٥) الفضول = حب الاستطلاع

Wonder

(٦) التعجب = التساؤل

Immortality

(٧) الخلود: عدم القابلية للموت

بالروح. وكما وضع "السيرج. لوبوك"، فإن الأعراق الهمجية للإنسان، لا تحوز على إيمان واضح من هذا الصنف، ولكن البراهين المستمدة، من المعتقدات البدائية الخاصة بغير المتدينين، كما قد رأينا الآن، تكون ذات نفع ضئيل أو لا جدوى منها. والبعض القليل من الأشخاص، هو الذى يشعر بأى قلق^(١)، نتيجة لاستحالة تحديد، عند أى مرحلة دقيقة من التكوين الخاص بالفرد، ابتداء من أول أثر ضئيل خاص بحويصلة جرثومية^(٢) دقيقة، يصبح الإنسان كائناً خالداً، وليس هناك مبرراً أكبراً للقلق، لأن المرحلة لا يمكن بأى حال أن يتم تحديدها، فى مدرج التعضى^(٣) الصاعد بشكل تدريجى [٢].

أنا أدرك أن الاستنتاجات التى تم التوصل إليها فى هذا الكتاب، سوف يتم شجبها عن طريق البعض، على أساس أنها مجدفة^(٤) بشكل عال، ولكن الذى يقوم بهذا الشجب، سوف يكون مقيداً بتوضيح، لماذا يكون من التجديف بشكل أكبر، تفسير النشأة الخاصة بالإنسان كنوع متباين، عن طريق الانحدار من أحد الأشكال المتدنية، من خلال القوانين الخاصة بالتمايز والانتقاء الطبيعى، عن القيام بتفسير الولادة الخاصة بالفرد، من خلال القوانين الخاصة بالتكاثر المعتاد. فالولادة سواء الخاصة بالنوع، أو الخاصة بالفرد، هما جزآن متساويان من ذلك السياق الضخم من الأحداث، التى ترفض أذهاننا قبولها، على أساس أنها نتيجة لمصادفة عمياء. والفهم يثور على استنتاج من هذا القبيل، سواء كنا، أو لم نكن، قادرين على الإيمان، بأن كل تمايز بسيط فى التركيب الجسمانى، والاتحاد الخاص بكل زوجين بالاقتران، والانتثار الخاص بكل بذرة، وأحداث أخرى على مثل تلك الشاكلة، قد تمت رسامته، من أجل غرض خاص ما.

لقد تمت معالجة الانتقاء الجيسى باستفاضة كبيرة فى هذا الكتاب، وذلك لأنه، كما حاولت أن أوضح، قد لعب دوراً مهماً فى التاريخ الخاص بالعالم العضوى. وأنا

Anxiety

(١) قلق = توتر عصبى

Germinal vesicle

(٢) حويصلة جرثومية

Organic scale

(٣) مدرج التعضى: المدرج العضوى(*)

Irreligious

(٤) مجدف = مارق = غير متدين = لا دينى

أعلم أن الكثير مازال موضعاً للشك، ولكنى قد حاولت أن أقوم بتقديم وجهة نظر عادلة، للموضوع بأكمله. يبدو أن الانتقاء الجنسي، لم يتم بأداء أى شىء ، فى الأقسام السفلى من المملكة الحيوانية: فإن الحيوانات التى على هذه الشاكلة، يكون ملتصقة فى كثير من الأحيان إلى نفس البقعة، أو يكون الشقان الجنسيان فيهم موجودان فى نفس الفرد، أو ما يزيد فى الأهمية عن ذلك، أن ملكاتهم الإدراكية^(١) والفكرية، تكون غير متقدمة بشكل كاف، للسماح بالأحاسيس^(٢) الخاصة بالحب والغيرة، أو بالقيام بممارسة الاختيار. ومع ذلك، فعندما نأتى إلى الحيوانات مفصلية الأقدام^(٣) والحيوانات الفقارية، فحتى بالنسبة إلى أكثر الطوائف تديناً فى تلك المملكتين الفرعيتين^(٤) العظمتين، فإن الانتقاء الجنسي قد قام بإنجاز الكثير.

الاختلافات الموجودة فى العديد من الطوائف العظمى من المملكة الحيوانية ، فى الثدييات، والطيور، والزحافات^(٥)، والأسماك، والحشرات، وحتى القشريات^(٦)، بين الشقين الجنسيين ، تقوم باتباع نفس القواعد تقريباً. فالذكور يكونوا دائماً تقريباً، هم المتوددين^(٧)، وهم وحدهم الذين يكونوا مسلحين بأسلحة خاصة، من أجل التقاتل مع منافسيهم، ويكونون فى العادة أكثر قوة وأكبر فى الحجم عن الإناث، ويكونون موهوبين بالصفات الضرورية، الخاصة بالشجاعة والولع بالقتال. وهم مزودون، إما بشكل مقصور عليهم، أو بدرجة أعلى بكثير عن الإناث، بأعضاء جسمانية للموسيقى الصوتية أو الآلاتية، ويغدد مفرزة للروائح^(٨). وهم مزينون بلاحقات متنوعة بلا حدود. وبأكثر الألوان تألقاً ووضوحاً، والتى تكون مرتبة فى كثير من الأحيان، فى أنماط أنيقة، بينما

Perceptive faculties	(١) ملكات إدراكية : الملكات الخاصة
Feelings	(٢) الاحاسيس
Arthropoda	(٣) الحيوانات مفصلية الأقدام = مفصليات الأقدام
Sub-kingdom	(٤) مملكة فرعية(*)
Reptiles	(٥) الزحافات = الحيوانات الزاحفة = الزواحف
Crustaceans	(٦) القشريات = الحيوانات القشرية
Wooser	(٧) المتسود
Odoriferous	(٨) مفرز الروائح

تكون الإناث غير مزخرقة. وعندما يختلف الشقان الجنسيان، في تراكيب أكثر أهمية، فإن الذكر هو الذى يكون مزوداً بأعضاء حسية^(١) خاصة، من أجل اكتشاف الأنثى، مع أعضاء حركية^(٢)، من أجل الوصول إليها، وفي أحيان كثيرة، مع أعضاء إمساكية^(٣)، من أجل الإمساك بها. وتلك التراكيب المختلفة، المخصصة لجذب الأنثى والتحكم فيها، كثيراً ما يتم ظهورها فى الذكر، فى أثناء جزء من السنة فقط، وهو بالتحديد، موسم التكاثر. وتلك التراكيب فى الكثير من الحالات، قد تم بشكل أو بآخر، انتقالها إلى الإناث، وفى الحالة الأخيرة، فإنها كثيراً ما تظهر فيها، كمجرد بقايا أثرية غير مكتملة. وتلك التراكيب تكون مفتقدة، ولا يتم اكتسابها على الإطلاق، عن طريق الذكور، بعد أن تتم إزالة ذكوريتهم^(٤) وفى العادة لا يتم ظهورها فى الذكر، فى أثناء فترة اليافوخ المبكرة، ولكنها تظهر قبل الوصول بوقت قصير، للعمر الخاص بالتكاثر. وبناء على ذلك، ففى معظم الحالات، يكون الصغار الخاصين بكل من الشقين الجنسيين، مماثلين لبعضهم الآخر، وتكون الإناث مماثلة بعض الشيء، لليافعين من ذريتهن، طوال العمر. ويوجد فى كل طائفة كبيرة تقريباً، عدد قليل من الحالات الشاذة، حيث يكون هناك عملية تبادل^(٥) كامل، للصفات الأصلية المميزة^(٦)، الخاصة بالشقين الجنسيين، وتقوم الإناث باتخاذ الصفات، التابعة بشكل محدد للذكور. وهذا الاتساق المدهش فى القوانين، المنظمة للاختلافات الموجودة بين الشقين الجنسيين، فى مثل هذا العدد الكبير والعريض الانفصال من الطوائف، يكون قابلاً للفهم، إذا ما اعترفنا بالمفعول الخاص، بمسبب مشترك واحد، وهو بالتحديد، الانتقاء الجنىسى.

الانتقاء الجنىسى يعتمد، على النجاح الخاص بأفراد معينة، على آخرين تابعين لنفس الشق الجنىسى، فيما يتعلق بالتكاثر الخاص بالنوع، بينما يعتمد الانتقاء الطبيعى، على النجاح الخاص بكل من الشقين الجنسيين، عند جميع الأعمار، فيما

Sense- organs	(١) أعضاء حسية
Locomotive organs	(٢) أعضاء حركية
Prehensile organs	(٣) أعضاء إمساكية
Emasculatation	(٤) إزالة الذكورية = الخصى
Transposition	(٥) عملية تبادل
Character proper	(٦) الصفات الأصلية (المميزة)

يتعلق بالظروف الحياتية. والصراع الجنسي^(١) يكون من صنفين، ففي أحدهما، فإنه يكون بين الأفراد التابعين لنفس الشق الجنسي، وفي العادة الذكور، بغرض الإبعاد أو القتل لمنافسيهم، بينما تبقى الإناث سلبيات، بينما في الآخر، فإن الصراع يكون بالمثل، بين الأفراد التابعين لنفس الشق الجنسي، بغرض الإثارة أو الاجتذاب، لهؤلاء التابعين للشق الجنسي المضاد، وفي العادة الإناث، اللاتي لا تستمر في بقائهن سلبيات، ولكنهن يقمن بانتقاء الشركاء، المستساغين لهن بشكل أكبر. وهذا الصنف الأخير من الانتقاء، مناظر بشكل حميم، لذلك الذي يقوم الإنسان، بشكل غير مقصود^(٢)، ولكنه فعال، بفرضه على منتجاته المدجنة، عندما يقوم في خلال فترة طويلة، بالاحتفاظ بالأفراد الأكثر إرضاءً أو فائدة له، بدون أى رغبة في تعديل السلالة.

القوانين الخاصة بالوراثة، تحدد إذا ما كانت الصفات المكتسبة، من خلال الانتقاء الجنسي، عن طريق أى من الشقين الجنسيين، سوف يتم انتقالها، إلى نفس الشق الجنسي، أو إلى كليهما، علاوة على العمر، الذى سوف يتم فيه ظهورها. ومن الواضح أن التمايزات، التى تنشأ فى وقت متأخر من العمر، يكون من الشائع أن يتم انتقالها، إلى واحد، وهو نفس الشق الجنسي. والقابلية للتمايز تكون بالضرورة، هى العنصر الأساسى^(٣) اللزوم لمفعول الانتقاء، وتكون مستقلة بشكل كلى عنه. ومما ينتج عن هذا، أن التمايزات ذات الطبيعة العامة، قد تم استغلالها فى كثير من الأحيان، وتراكمت من خلال الانتقاء الجنسي، فيما يتعلق بالتكاثر الخاص بالنوع، وكذلك من خلال الانتقاء الطبيعى، فيما يتعلق بالأغراض الحياتية العامة. وبناء على ذلك، فإن الصفات الجنسية الثانوية، عندما يتم انتقالها بشكل متساو، إلى كل من الشقين الجنسيين، من المستطاع تمييزها، عن الصفات المميزة المعتادة، على ضوء التناظر الوظيفى فقط. والتعديلات التى يتم اكتسابها من خلال الانتقاء الجنسي، كثيراً ما تكون واضحة بشكل قوى، إلى درجة أن الشقين الجنسيين، قد تم فى كثير من الأحيان

Sexual struggle

(١) الصراع الجنسي

Unintentionally

(٢) بشكل غير مقصود

Basis

(٣) العنصر الأساسى = الركيزة

تصنيفهما، على أساس أنهما نوعان متباينان، أو حتى على أساس أنهما طبقتان متباينتان. ومثل تلك الاختلافات الملحوظة بشكل قوى، لابد من أن تكون بطريقة ما، ذات أهمية عالية، ونحن نعلم أنها قد اكتسبت في بعض الحالات، ليس فقط على حساب الإزعاج، ولكن على حساب التعريض لخطر حقيقي.

الإيمان بالقدرة الخاصة بالانتقاء الجنسي، يستقر بشكل رئيسي، على الاعتبارات التالية. فإن صفات معينة تكون قاصرة على شق جنسي واحد، وهذا وحده يجعل من المحتمل، أن تكون مرتبطة في بعض الحالات، مع العمل الخاص بالتكاثر. وفي عدد لا يحصى من الحالات، فإن تلك الصفات تكون ظاهرة بشكل كامل، عند البلوغ فقط، وفي كثير من الأحيان، في أثناء أحد الأجزاء من السنة فقط، الذي دائماً ما يكون موسم التكاثر. والذكور (مع إغفال القليل من الحالات الاستثنائية) يكونون أكثر نشاطاً في عملية التودد الجنسي، وهم الذين يكونوا الأفضل في التسليح، والذين يصبحون أكثر جاذبية بطرق مختلفة. ومن الأشياء التي يتم ملاحظتها بشكل خاص، أن الذكور يقومون باستعراض مفاتنهم بعناية متقنة، في وجود الإناث، وأنهم نادراً ما يقومون، أو لا يقومون على الإطلاق، باستعراضهم، إلا في أثناء الفصل الغرامي. ومن الأشياء غير القابلة للتصديق، أن هذا كله، من شأنه أن يكون بلا هدف. وأخيراً، فإن لدينا أدلة متباينة، مع البعض من الحيوانات الرباعية الأقدام والطيور، بأن الأفراد التابعين لأحد الشقين الجنسيين، يكونون قادرين على الإحساس بالنفور^(١) الشديد، أو الإيثار^(٢) الشديد، لأفراد معينة، تابعة للشق الجنسي الآخر.

بالوضع نصب العين لتلك الحقائق، والنتيجة الملحوظة لانتقاء الإنسان اللاواع، عندما يتم تطبيقه على الحيوانات المدجنة^(٣)، والنباتات المستزرعة^(٤)، فإنه يبدو لي من المؤكد تقريباً، أنه إذا كان للأفراد الخاصة بأحد الشقين الجنسيين، على مدى سلسلة

- | | |
|----------------------|--|
| Antipathy | (١) نفور = الكراهية (الفطرية) ^(*) |
| Preference | (٢) الإيثار = التفضيل ^(*) |
| Domesticated animals | (٣) الحيوانات المدجنة |
| Cultivated plants | (٤) النباتات المستزرعة |

طويلة من الأجيال، أن يفضلوا التزاوج^(١)، مع أفراد معينة من الشق الجنسي الآخر، مميزة بطريقة غريبة ما، فإن من شأن الذرية أن تصبح بشكل بطيء، ولكن بشكل مؤكد، معدلة بنفس هذه الطريقة. وأنا لم أحاول إخفاء ذلك، إلا عندما تكون الذكور أكثر في العدد عن الإناث، أو عندما يسود تعدد الأزواج، فإنه يصبح من المشكوك فيه، كيف يتسنى للذكور الأكثر جاذبية، أن تنجح في أن تترك وراءها، عدداً كبيراً من الذراري، لكي ترث تفوقهم في الزينات، أو المفاتن الأخرى، عن الذكور الأقل جاذبية، ولكنني قد قمت بتوضيح، أن هذا من المحتمل أن يكون ناتجاً عن الإناث، وخاصة الأكثر نشاطاً منهن، وهن اللاتي من شأنهن أن يكن الأوليات في التكاثر، مفضلات ليس فقط للذكور الأكثر جاذبية، ولكن في نفس الوقت، الأكثر نشاطاً، والمتنصرين منهم.

بالرغم من أن لدينا بعض الأدلة الإيجابية، على أن الطيور تشعر بالتقدير بالأشياء الزاهية والجميلة، كما هو الحال مع الطيور المعرشة^(٢) الخاصة بأستراليا، وبالرغم من أنهم يشعرون بالتأكيد بالتقدير للمقدرة الخاصة بالتغريد^(٣)، إلا أنني أعترف بشكل كلي، بأنه من المدهش أن يكون من شأن الإناث، الخاصة بكثير من الطيور، وبعض الحيوانات الثديية، أن تكون موهوبة بذوق كاف، لكي تقوم بتقدير الزينات، التي لدينا من الأسباب ما يجعلنا نعزوها، إلى الانتقاء الجنسي، وحتى إن ذلك يصبح مدهشاً بشكل أكبر، في حالة الحيوانات الزاحفة^(٤)، والسماك، والحشرات. ولكننا في الحقيقة، نعرف القليل، حول الأذهان الخاصة بالحيوانات المتدنية. ولا يمكن الافتراض، على سبيل المثال، بأن ذكور طيور الفردوس^(٥) أو الطاووس^(٦)، من شأنهم أن يتحملوا هذا القدر الكبير من الجهد، في أثناء نصبهم، ونشرهم، وذبذبتهم، لريش زينتهم الجميل، أمام الإناث، بدون أي غرض. ويجب علينا أن نتذكر الحقيقة التي تم تقديمها،

Pairing	(١) التزاوج
Bower-birds	(٢) الطيور المعرشة
Power of song	(٣) القدرة الخاصة بالتغريد
Reptiles	(٤) الحيوانات الزاحفة = الزاحفات = الزواحف
Birds of paradise	(٥) طيور الفردوس
Peacock	(٦) ذكر الطاووس

عن أحد الثقات الممتازين، والموجودة في باب سابق، الخاصة بأن العديد من إناث الطاووس^(١)، عندما تم حرمانهن من ذكر موضع إعجابهن، فإنهن قد فضلن البقاء أرامل على مدى موسم بأكمله، عن أن يتزاوجن مع طير آخر.

بالرغم من ذلك، فلا علم لي بأى حقيقة في التاريخ الطبيعي، أكثر إثارة للعجب، من أن أنثى طائر التدرج الأرجوسى^(٢)، من شأنها أن تشعر بالتقدير، لزيينات الكرة والمحجر^(٣) المتقنة التظليل، والأنماط الأنيقة الموجودة على الريشات الجناحية الخاصة بالذكر. والذي يظن أن الذكر قد تم خلقه، كما هو موجود حالياً، لا بد من أن يعترف بأن ريشات الزينة العظيمة، التي تمنع الأجنحة من أن يتم استخدامها في الطيران، والتي يتم استعراضها في أثناء التودد الجنسي^(٤)، وليس في أى وقت غيره، بطريقة غريبة تماماً لهذا النوع بعينه، قد تم منحها له، على أساس أنها وسيلة للزينة. وإذا كان الأمر كذلك، فإنه لا بد من أن يعترف كذلك، بأن الأنثى قد تم خلقها، والإسباغ عليها بالقدرة على التقدير، لمثل تلك الوسائل من الزينة. وأنا أختلف فقط في الاقتناع، بأن ذكر طائر التدرج الأرجوسى، قد قام باكتساب جماله بشكل تدريجى، من خلال التفضيل الخاص بإناثه، على مدى الكثير من الأجيال، للذكور البالغة التزين بشكل أكبر، وأن القدرة الفنية^(٥) الخاصة بالإناث، قد تقدمت، من خلال التدريب أو الاعتياد، بشكل مماثل بالضبط، للتحسن التدريجى الذى حدث فى الذوق الخاص بنا. من الممكن لنا أن نتتبع فى الذكر، من خلال المصادفة السعيدة الخاصة، بأن القليل من الريشات، قد تم تركها بدون تغيير، كيف تم تطوير رقطات بسيطة، مع القليل من التظليل الأسمر المصفر^(٦)، عن طريق خطوات صغيرة، إلى زينات الكرة والمحجر المثيرة للعجب، ومن المحتمل أنها، قد ظهرت بالفعل بهذا الشكل.

Peahen

(١) نثى الطاووس

Argus pheasant

(٢) طائر التدرج الأرجوسى(*)

Ball and socket ornaments

(٣) زينات الكرة والمحجر(*)

Courtship

(٤) التودد الجنسي = المغازلة

Aesthetic

(٥) فنى = جمالى

Fulvous shading

(٦) تظليل أسمر مصفر

كل من يعترف بالمبدأ الخاص بالتطور، ومع ذلك يشعر بصعوبة كبيرة فى الاعتراف، بأن إناث الحيوانات الثديية، والطيور، والزواحف، والأسماك، من الممكن أن تكون قد اكتسبت الذوق العالى، المتضمن فى الجمال الخاص بالذكور، والذي يتوافق بشكل عام مع المعيار الخاص بنا، من شأنه أن يقوم بتقليب الفكر، فى أن الخلايا العصبية^(١) الخاصة بالدماغ^(٢)، الموجودة فى الأعضاء التابعين لأعلى، وكذلك التابعين لأسفل، السلسلة الخاصة بالحيوانات الفقارية، مستمدة عن تلك الخاصة، بالجد الأعلى المشترك، الخاص بالمملكة العظمى. وذلك لأننا نستطيع بذلك أن نرى، أن ذلك قد تجاوز البعض المعين، من الملكات الذهنية، الموجودة فى مجموعات مختلفة، ومتباينة بشكل عريض، من الحيوانات، والتي تم ظهورها بنفس الطريقة تقريباً، وإلى ما يقارب نفس الدرجة.

القارئ الذى قام بتحمل عناء الخوض، فى الأبواب العديدة، المخصصة للانتقاء الجنسى، سوف يكون باستطاعته الحكم، على مدى الدعم بالأدلة الكافية، الذى تحظى به الاستنتاجات، التى قد توصلت إليها. وإذا تقبل تلك الاستنتاجات، فإننى أعتقد أن من الممكن له بشكل آمن، أن يقوم ببسطها إلى صنف الإنسان، ولكن سوف يكون من الزائد عن الحد فى هذا المكان، تكرار ما أدليت به مؤخراً حول الطريقة، التى يبدو بشكل واضح، أن الانتقاء الجنسى قد قام بالتأثير بها على الإنسان، سواء على الجانب الذكري أو الأنثوى، مسبباً لاختلاف الشقين الجنسيين، فى الجسم والعقل، ولاختلاف الأعراق العديدة عن بعضها الآخر، فى الصفات المختلفة، وكذلك عن جدودها العليا القدامى، والمتدنيين فى التعضية.

الذى يعترف بالمبدأ الخاص بالانتقاء الجنسى، سوف ينقاد إلى الاستنتاج الجدير بالانتباه، بأن الجهاز العصبى^(٣)، لا يقوم فقط بتنظيم معظم الوظائف الموجودة حالياً الخاصة بالجسم، ولكن كان له أيضاً تأثير، على التطوير التقدّمى^(٤) للتراكيب

Nerve-cells

(١) الخلايا العصبية = خلايا الأعصاب

Brain

(٢) الدماغ

Nervous system

(٣) الجهاز العصبى

Progressive development

(٤) التطوير التقدّمى (*)

الجسمانية المختلفة، والبعض المعين من الخواص الذهنية. فإن الشجاعة، والولع بالقتال، والمثابرة، والقوة والحجم الخاصان بالجسم، والأسلحة بجميع أصنافها، والأعضاء الجسدية الموسيقية، سواء الصوتية أو الآلاتية، والألوان الزاهية، والاحقات الزينية، قد تم اكتسابها جميعاً بشكل غير مباشر، بواسطة أحد الشقين الجنسيين أو الآخر، من خلال ممارسة الاختيار، وتأثير الحب والغيرة، والتقدير للجمال فى الصوت، واللون، والشكل، وتلك القدرات الخاصة بالذهن، تعتمد بشكل جلى، على التطور الخاص بالعقل.

الإنسان يقوم بالمسح الدقيق، بعناية فائقة، للطابع والأصالة^(١) الخاصة بجياده، وكلايه، قبل أن يقوم بتزويجهم، ولكن عندما يصل الأمر إلى الاقتران الخاص به، فإنه نادراً، أو لا يقوم على الإطلاق، باتخاذ مثل تلك العناية. وهو يكون مدفوعاً بما يقارب نفس الحوافز، مثل الحيوانات الأقل فى المستوى، عندما يتم تركها للاختيار الحر الخاص بها، ولو أنه فى مكانة أكثر سموا بالنسبة لهم، لأن لديه تقديراً عالياً، للمفاتيح الذهنية والفضائل. وعلى الجانب الآخر، فإنه يجذب بشكل قوى، لمجرد الثروة أو المرتبة. ومع ذلك، فإن من الممكن له، عن طريق الانتقاء، أن يفعل شيئاً، ليس فقط من أجل التكوين الجسمانى والهيكل الخص بذريته، ولكن لأجل خواصهم الفكرية والأخلاقية. ويتعين على كل من الشقين الجنسيين، أن يحجما عن الاقتران، إذا كانا منحطين بأى درجة ملحوظة، فى الجسم أو الذهن، ولكن مثل تلك الآمال، من قبيل الأوهام^(٢)، ولن تتحقق على الإطلاق، حتى بشكل جزئى، إلى أن تتم معرفة القوانين الخاصة بالوراثة، بشكل كامل. وكل من يقوم بالمساعدة تجاه هذه النتيجة، فإنه يقدم خدمة جليلة. وعندما يتم فهم المبادئ الخاصة بالتكاثر والوراثة بشكل أفضل، فإننا لن نسمع الأعضاء الجهلة من مشرعينا، يرفضون بازدياد، إقرار خطة، للتأكد من إذا ما كانت الاقترانات وثيقة القربى^(٣)، مضرّة للإنسان أو لا.

Pedigree

Utopian

Consanguineous marriage

(١) الأصالة = شجرة النسب

(٢) من قبيل الأوهام = وهمى (*)

(٣) الاقترانات وثيقة القربى (*)

التقدم فى الرفاهة^(١) الخاصة بالصنف الإنسانى، تمثل أحد أكثر المشاكل تعقيداً: فإنه يتعين على جميع من لا يستطيعون تجنب الفقر المدقع لأطفالهم، أن يحجموا عن الاقتران، وذلك لأن الفقر ليس شراً كبيراً فقط، ولكنه يميل إلى زيادة نفسه، عن طريق أنه يودى إلى التهور فى الاقتران. وعلى الجانب الآخر، وكما علق "السيد جالتون" Mr. Galton ، فإنه إذا قام الحضيف بتجنب الزواج، بينما يقدم المتهور على الاقتران، فإن الأعضاء المنحطين يميلون إلى الطول، محل الأعضاء الأفضل من المجتمع. والإنسان، مثل أى حيوان آخر، قد تم بلا شك، الوصول إلى حالته المرتفعة الحالية، من خلال تصارع من أجل البقاء، كنتيجة طبيعية لتضاعفه العدوى السريع، وإذا كان له أن يستمر فى التقدم إلى أعلى، فإنه يخشى أن يكون من المحتم عليه، أن يستمر عرضة للتصارع العنيف. والاحتمال الآخر، أن يكون من شأنه أن يغرق فى التراخى، وأن يكون من شأن الرجال الموهوبين بشكل أكبر، ألا يكونوا أكثر نجاحاً فى المعركة الحياتية، بدرجة أكبر من الموهوبين بشكل أقل. وبناء على ذلك، فإن معدنا الطبيعى فى الزيادة، بالرغم من أنه يودى إلى شرور كثيرة وواضحة، لا يجب أن ينخفض بشكل كبير بأى شكل. ولا بد من أن يكون هناك تنافس مفتوح لجميع الرجال، والأكثر قدرة ، لايجوز منعه عن طريق القوانين أو الأعراف، من النجاح على أفضل وجه، أن يقوم بتربية أكبر عدد من الذرارى. ومع أن التصارع من أجل البقاء قد كان مهماً، وحتى إنه مازال كذلك، إلا أنه فيما يتعلق بالجزء الأكبر من طبيعة الإنسان، فإن هناك عوامل أخرى أكثر أهمية. وذلك لأن الخواص الأخلاقية قد تقدمت، إما بشكل مباشر أو غير مباشر، بدرجة أكبر بكثير، من خلال التأثيرات الخاصة بالاعتیاد، والقدرات الترذنية^(٢)، والتعليم^(٣)، والديانة، وخلافهم، بشكل أكبر عما كانت، من خلال الانتقاء الطبيعى، بالرغم من أنه من الممكن للغرائز الاجتماعية أن تعزى، بشكل آمن، إلى هذا العامل الأخير، فإنه هو الذى قام بتقديم القواعد، من أجل الظهور الخاص بالحس الأخلاقى.

Welfare

(١) الرفاهة

Reasoning powers

(٢) القدرات الترذنية(*)

Instruction

(٣) التعليم

الخلاصة الأساسية التي تم التوصل إليها في هذا العمل، هي بالتحديد، أن الإنسان قد انحدر عن شكل ما متدنى التعضية، وأنا ملتاع من التفكير، في أن هذا سوف يكون منفراً بشكل كبير للكثيرين. ولكن من الصعب أن يكون هناك أى شك، أننا في قد انحدرنا عن همجيين. والدهشة التي شعرت بها عند مشاهدتي لأول مرة، لجماعة من "الفوجيين" *Fuegians*، على ساحل وحشى ومتقطع، لن يتم على الإطلاق نسيانها من جانبي، وذلك لأن التفكير الذي تسارع على الفور إلى ذهني هذا ما كان عليه أسلافنا. وقد كان هؤلاء الرجال عارين تماماً، وملوثين^(١) بالأصباغ، وشعرهم الطويل كان متحبوفاً، وأفواههم مزبدة بالإثارة، وكانت تعابيرهم وحشية، وغير مطمئنة. وكانوا حائزين بالكاد على أى مهارات، ويعيشون مثل الحيوانات الوحشية، على ما يستطيعون القبض عليه، ولم يكن لديهم أى نظام للسيطرة، وكانوا عديمي الرحمة لأى شخص، غير تابع للقبيلة الصغيرة الخاصة بهم. والذي سنحت له الفرصة، لمشاهدة همجي في أرضه الأصلية، لن يشعر بالكثير من العار، إذا ما اضطر إلى الاعتراف، بأن الدماء الخاصة ببعض الأشخاص الأكثر حقارة، تتدفق في أورده. فإنه من جانبي الخاص، فإنني قد أكون قد انحدرت عن ذلك القرد البطولي الصغير، الذي جرؤ على تحدى عدوه المخيف، من أجل إنقاذ الحياة الخاصة بحارسه، أو عن ذلك البابون العجوز، الذي بنزوله من الجبال، قام بالانتشال منتصراً، لرفيقه اليافع، من بين حشد من الكلاب المشدوهة، وينفس الشكل، عن أحد الهمجيين الذي يسعد من تعذيب أعداءه، ويقوم بتقديم الضحايا الدموية، ويمارس قتل الأطفال بدون شعور بالندم^(٢)، ويعامل زوجته مثل العبيد، ولا علم له بأداب السلوك، والمنتاب بأكثر الخرافات فداحة.

من الممكن التماس العذر للإنسان، لشعوره ببعض الكبرياء لارتفاعه، بالرغم من أن ذلك ليس من خلال مجهوداته الخاصة، للقمة العليا الخاصة بالمدرج التعضوى، والحقيقة الخاصة بارتقائه بهذا الشكل، بدلاً من أن يكون قد تم وضعه هناك بشكل أرومي، من الممكن أن تمنحه الأمل في مصير أعلى من ذلك، في المستقبل البعيد. ولكننا

Bedaub

(١) ملوث = مثقل

Remorse

(٢) شعور بالندم

لسنا مهتمين فى هذا المكان، بالأمال أو المخاوف، ولكننا مهتمون فقط بالحقيقة، بقدر ما يسمح لنا تفكيرنا أن نكتشفها. ولقد قمت بتقديم الأدلة إلى أقصى استطاعتى. ومع ذلك، فلا بد لنا من الاعتراف، كما يبدو لى، بأن الإنسان مع جميع خواصه النبيلة، ومع التعاطف الذى يشعر به لأكثر المنحطين، ومع النزعة الخيرية^(١) التى يقوم ببسطها، ليس فقط على الرجال الآخرين، ولكن على أكثر الكائنات تواضعاً، ومع فكره شبه إلهى، الذى قام بالنفاذ إلى التحركات والتكوين الخاص بالنظام الشمسى - مع جميع تلك القدرات المجيدة - فإن الإنسان مازال يحمل فى هيكله الجسمانى، الخاتم غير القابل للمحو، الخاص بأصله المتواضع.

الهوامش

[١] انظر مقالة On the limit of Natural Selection، المنشورة في North American Review،

أكتوبر ١٨٧٠، صفحة ٢٩٥

[٢] قام "المبجل ج. أ. بيكتون" Rev. J. A. Picton بتقديم بحث بهذا المعنى في كتابه New Theories

and Old Faith، عام ١٨٧٠

مذكرة تكميلية

حول الانتقاء الجنسي فيما يتعلق بالقرود

معاد طباعتها عن جريدة " الطبيعة " Nature

٢ نوفمبر ١٨٧٦ ، صفحة ١٨

في بحثي حول الانتقاء الجنسي، الموجود في كتابي "نشأة الإنسان" *Descent of Man* ، لم تقم أي حالة بإثارة اهتمامي بشكل كبير جداً، مثل النهايات الخلفية والأجزاء المجاورة لها، زاهية التلوين، الخاصة ببعض القرود. وبما أن تلك الأجزاء تكون زاهية التلوين بشكل أكبر، في أحد الشقين الجنسيين، عنها في الآخر، وبما أنها تصبح أكثر تألقاً في الموسم الغرامى، فقد خلصت إلى أن الألوان قد تم اكتسابها، كأحد وسائل الجاذبية الجنسية. وقد كنت على علم تام، بأننى قمت بهذا الشكل، بتعريض نفسى للسخرية، بالرغم من أن الأمر فى الحقيقة، أنه ليس من المثير للدهشة، أن يكون من شأن القرد، أن يقوم باستعراض نهايته الخلفية الزاهية الاحمرار، بشكل أكبر، من أن يكون من شأن ذكر الطاووس، أن يقوم باستعراض ذيله الرائع. وبالرغم من ذلك، فلم يكن لدى فى هذا الوقت، أى دليل على قيام القرود، باستعراض هذا الجزء من أجسامهم، فى أثناء توددهم الجنسي، وأن مثل هذا الاستعراض فى حالة الطيور، يقوم بتقديم أفضل دليل، على أن الزينات الخاصة بالذكور، تكون ذات فائدة لهم، عن طريق القيام بجذب وإثارة الإناث. ولقد اطلعت مؤخراً على مقال مكتوب بواسطة "جوهانسون ثون فيشر" *Joh. Von Fischer*، من "جوته" *Gutha*، تم نشره فى *Der Zoologische Garten*، فى أبريل، ١٨٧٦، حول أساليب التعبير^(١) الخاصة بالقرود، تحت تأثير

الانفعالات^(١) المختلفة، الذى يستحق حقا أن يتم دراسته، عن طريق أى شخص مهتم بالموضوع، والذى يوضح أن الكاتب ، مراقب دقيق وحاد الذهن. ويوجد فى هذا المقال، وصف للتصرف^(٢) الخاص بالذكر اليافع لقرد الميمون الضخم ، عندما قام بالتطلع إلى نفسه، لأول مرة، فى زجاج رؤية (مرآة)^(٣)، وأضيف، أنه قام بعد بعض الوقت، بالدوران حول نفسه، وقام بتعريض مؤخرته حمراء اللون للزجاج. وبناء على ذلك، فقد قمت بالكتابة إلى "السيد ج. ثون فيشر" Herr J. von Fischer، لسؤاله عن تصويره، عن المعنى الخاص بهذا التصرف الغريب، وقد قام بموافاتى باثنين من الخطابات الطويلة، المليئين بالتفاصيل الجديدة والغريبة، التى أمل فى أن يتم نشرها فيما بعد. ويقول إنه قد أصيب بالحيرة ، فى أول الأمر، من هذا التصرف السالف الذكر، وأنه قد انقاد بناء على ذلك، إلى المراقبة الدقيقة، للعديد من الأفراد، الخاصة بمختلف الأنواع الأخرى من القروء، التى كان يحتفظ بها منذ وقت طويل فى منزلة. وقد وجد أنه ليس الميمون الضخم^(٤) فقط، ولكن كل من قرد الميمون الضئيل^(٥)، وثلاثة أصناف أخرى من قروء البابون^(٦) (القرد كلبى الرأس المقدس^(٧)، والقرد كلبى الرأس أبو الهولى^(٨))، والقرد كلبى الرأس البابوينى^(٩)، وأيضاُ القرد كلبى الرأس الأسود^(١٠)، وقرد المكاك الريصى^(١١)، وقرد المكاك ثالوثى النقمة^(١٢)، يقومون بإدارة هذا الجزء من أجسامهم،

Emotions	(١) الانفعالات
Behaviour	(٢) تصرف = سلوك
Mandrill	(٣) قرد الميمون الضخم (*)
Looking-glass	(٤) زجاج رؤية = مرآة
	(٥) قرد الميمون الضخم = القرد الكلبى الرأس المرمونى متعدد الزوجات(*)
Mandrill= Cynocephalus mormon	
Drill= Cynocephalus leucophaeus	(٦) قرد الميمون الضئيل= القرد كلبى الرأس أبيض الحيا(*)
Baboon	(٧) قرد البابون = الرباح
Cynocephalus hamandryas	(٨) القرد كلبى الرأس المقدس(*)
Cynocephalus sphinx	(٩) القرد كلبى الرأس أبو الهولى(*)
Cynocephalus babouin	(١٠) القرد كلبى الرأس البابوينى(*)
Cynocephalus niger	(١١) القرد كلبى الرأس الأسود(*)
Macacus rhesus	(١٢) قرد المكاك الريصى(*)

الذى يكون بشكل أو بآخر، فى جميع تلك الأنواع، ملوناً بشكل زاهٍ ، لأنفسهم، عندما يكونون مسرورين، وللأشخاص الأخرى، كنوع من التحية. وقد عانى كثيراً لإبراء أحد قرود المكاك الريفى، الذى قام بالاحتفاظ به لخمس سنوات ، من هذا السلوك غير اللائق^(١)، ونجح فى ذلك فى آخر الأمر. وتلك القردة تميل بشكل واضح، للتصرف بهذه الطريقة، وهى تبتسم بشكل عريض^(٢) فى نفس الوقت، عندما يتم تقديمها لأول مرة لقرود جديد، ولكن فى كثير من الأحيان، لأصدقائها القدامى من القردة، ويعد هذا الاستعراض المتبادل، فإنهم يبدأون فى اللهو مع بعضهم. وقد توقف الميمون الضخم اليافع من تلقاء نفسه، بعد مرور بعض الوقت، عن التصرف بهذه الطريقة، تجاه سيده "قون فيشر"، ولكنه استمر فى القيام بذلك تجاه الأشخاص الآخرين الذين كانوا من الغرباء، وتجاه القردة الجديدة عليه. وأحد اليافعين من القردة كلبية الرأس السوداء لم يتصرف على الإطلاق بهذه الطريقة تجاه سيده، إلا فى مناسبة واحدة، ولكنه كان يقوم بذلك، بشكل متكرر، مع الغرباء، وهو مستمر فى فعل ذلك، إلى وقتنا الحالى. ونتيجة لتلك الحقائق، فإن "قون فيشر" يخلص إلى أن القردة التى قامت بالتصرف بهذه الطريقة، أمام زجاج الرؤية (وهى بالتحديد، الميمون الضخم، والميمون الضئيل، والقرد كلبى الرأس الأسود، وقرد المكاك الريفى، وقرد المكاك ثالوثى النعمة)، قد قاموا بهذا الصنيع، كما لو كان هذا هو رد الفعل الخاص بهم، تجاه أى تعارف جديد. وقرد الميمون الضخم وقرد الميمون الضئيل، اللذان تكون نهاياتهما الخلفية، مزينة بشكل خاص، يقومان باستعراضها، حتى عندما يكونان يافعين جداً، وبشكل متكرر، وأكثر لفتاً للأنظار^(٣)، عما تقوم به الأصناف الأخرى. والتالى فى الترتيب، يأتى القرد كلبى الرأس المقدس، بينما تقوم الأنواع الأخرى بالتصرف بهذه الطريقة، بشكل أكثر ندرة. وبالرغم من ذلك، فإن الأفراد التابعين لنفس النوع، يختلفون فى هذا الاعتبار، والبعض منهم الذى كان خجولاً جداً، لم يقدم على الإطلاق، على استعراض نهاياته الخلفية. ومما يستحق الانتباه الخاص، هو أن "قون فيشر"، لم يشهد على الإطلاق، أى نوع

Macacus memestrinus

Indecorous habit

Grinning

(١) قرد المكاك ثالوثى النعمة (*)

(٢) سلوك غير لائق = غير محتشم

(٣) يبتسم بشكل عريض

يقوم بالاستعراض بشكل مقصود بالجزء الخلفى من جسمه، حتى لو كان ملوناً بأى حال. وهذه الملحوظة تنطبق على الكثير من الأفراد، التابعين لقرود المكاك كلبى الشكل^(١)، وقرود الكابوشى الذيالى المتألق^(٢) (المتقارب بشكل حميم، لقرود المكاك الريصى)، وعلى ثلاثة أنواع من القرود الذيالة^(٣)، والعديد من القرود الأمريكية. والسلوك الخاص بإدارة النهايات الخلفية، على أساس الترحاب بصديق قديم، أو أحد المعارف الجديدة، والذي يبدو لنا أنه شاذاً بدرجة كبيرة، لا يزيد فى الحقيقة، عن السلوكيات الخاصة بالكثير من غير المتمدنين، مثل ذلك الخاص بالقيام بذلك بطونهم بأيديهم، أو حك أنوفهم مع بعضها. والسلوك الخاص بقرود الميمون الضخم، وقرود الميمون الضئيل، يبدو أنه سلوك غريزى أو موروث، على أساس أنه متبع بواسطة الحيوانات اليافعة جداً، ولكن يتم تعديله أو توجيهه، مثل الكثير من الغرائز الأخرى، عن طريق المراقبة، وذلك لأن "قون فيشر" يقول، إنهم يعانون بعض الشيء، لجعل استعراضهم كاملاً، وإذا تم القيام به أمام اثنين من المراقبين، فإنهم يقومون بالاستدارة إلى من يبدو، أنه يوليهم القدر الأكبر من الاهتمام.

فيما يتعلق بالنشأة الخاصة بهذا السلوك، فإن "قون فيشر" يعلق، بأن القرود الخاصة به تحب أن يتم التربيت^(٤) أو التمسيد^(٥) لنهاياتها الخلفية العارية، وأنهم يقومون عندئذ بالنخير^(٦) بسعادة. ويقومون أيضاً فى أحيان كثيرة، بإدارة هذا الجزء من أجسامهم للقرود الأخرى، لكي يقوموا بتنظيفه من أى قدر من القذارة ملتصق به، ولا شك فى أن هذا هو الحال بالنسبة للأشواك. ولكن هذا السلوك مع الحيوانات

Ostentatiously

(١) بشكل ملفت للنظر

Macacus cynomolgus

(٢) قرود المكاك كلبى الشكل (*)

Cercocebus radiatus

(٣) قرود الكابوشى الذيالى المتألق (*)

Cercopithecus

(٤) القرود الذيالى (*)

Pat

(٥) تربيت

Strike

(٦) يسسد: يمر باليد عليه

Grunt

(٧) ينخر: يصوت صوت نخير

البالغة، يكون مرتبطاً إلى حد معين، مع المشاعر الجنسية، وذلك لأن "قون فيشر" قام بالمراقبة، من خلال باب زجاجي، لإحدى الإناث الخاصة بالقرود كلبى الرأس الأسود، وكانت تقوم فى أثناء أيام عديدة، **underehte und dem männchen mit gurgelnden Tönen die stark gerothete Sitzfläche zeigte, was ich früher nie as diesem Their bemerkt hatte. Bein Anblick dieses Gegenstandes erregte sich das Mannchen sichtlich, denn es polterte heftig as den Staben, ebenfalls gurgelnde Laute ausstossend**، وبما أن جميع القروء، التى تكون الأجزاء الخلفية من أجسامها ملونة بشكل زاهٍ، تعيش بناء على ما يقوله "قون فيشر"، فى الأماكن الصخرية المفتوحة، فإنه يعتقد، أن تلك الألوان تفيد فى جعل أحد الشقين الجنسيين، واضحاً للشق الجنسي الآخر، من مسافة كبيرة، ولكن بما أن القروء فى الواقع، حيوانات اجتماعية^(١) بدرجة كبيرة، فقد كان من المتوقع بالنسبة لى، أن أظن أنه لا توجد هناك حاجة للشقين الجنسيين، لى يتعرفا على أحدهما الآخر، من مسافة بعيدة، ويبدو لى أنه من المحتمل بشكل أكبر، أن تكون الألوان الزاهية، سواء كانت على الوجه أو الطرف الخلفى، مثل الموجودة على كليهما فى قرد الميمون الضخم، مفيدة على أساس أنها وسائل زينة وجاذبية جنسية. وفى أى حال من الأحوال، فيما أننا نعلم حالياً، أن القروء لديها السلوك الخاص بإدارة نهاياتها الخلفية، تجاه القروء الأخرى، فإن ذلك يوقف الاندهاش، من أن هذا الجزء من أجسامها، من شأنه أن يكون مزيئاً، بشكل أو بآخر. والحقيقة الخاصة بأن القروء وحدها، هى التى تكون متصفة بهذا الشكل، إلى حد المعلوم إلى الآن، وأنها تقوم بالتصرف بهذه الطريقة، كوسيلة للتحية، تجاه القروء الأخرى، تثير الشك، فى إذا ما كان هذا السلوك، قد تم اكتسابه فى أول الأمر، نتيجة لسبب مستقل ما، وأن الأجزاء موضع التساؤل، قد تم تلويئها فيما بعد، كإحدى وسائل الزينة الجنسية، أو إذا ما كان التلويئ، والسلوك الخاص بالاستدارة، قد تم اكتسابهما فى أول الأمر، من خلال التمايز والانتقاء الجنسي، وأن السلوك بعد ذلك، تم الاحتفاظ به، كعلامة للشعور بالسعادة، أو كوسيلة للتحية، من خلال المبدأ الخاص بالتزامل

Gregarious

(١) اجتماعى: يعيش فى مجتمعات أو أسراب أو قطعان

الموروث^(١) ومن الواضح أن هذا المبدأ يكون له، دور فى مناسبات كثيرة، وبهذا الشكل، فإنه من المعترف به بشكل عام، أن الأغاريد الخاصة بالطيور، تفيد بشكل رئيسى، كوسيلة للجاذبية فى أثناء الموسم الغرامى، وأن "أماكن اللقاء"^(٢)، أو التجمعات العظيمة، الخاصة بطيور الطهيوج السوداء^(٣)، تكون مرتبطة بتوددهم الجنىسى، ولكن السلوك الخاص بالتفريد قد تم الاحتفاظ به، عن طريق البعض من الطيور، للوقت الذى تشعر فيه بالسعادة، وعلى سبيل المثال، عن طريق طائر أبو الحناء الشائع^(٤)، والسلوك الخاص بالتجمع، قد تم الاحتفاظ به، عن طريق طائر الطهيوج الأسود، فى أثناء مواسم أخرى من العام.

أرجو السماح لى بالإشارة، إلى نقطة أخرى متعلقة بالانتقاء الجنىسى. فقد تم الاعتراض على أن هذا الشكل من الانتقاء، فيما له علاقة بوسائل الزينة الخاصة بالذكور، يقتضى الضرورة، على جميع الإناث الموجودة فى نفس المنطقة، أن تكون حائزة وممارسة لنفس الذوق بالضبط. ومع ذلك، فإنه لا بد فى المقام الأول، من ملاحظة، أنه بالرغم من أنه من الممكن للنطاق الخاص بالتمايز الخاص بالنوع، أن يكون كبيراً جداً، فإنه بأى حال من الأحوال، ليس بلا حدود، ولقد قمت فى موضع آخر، بتقديم مثال جيد خاص بهذه الحقيقة، فى طيور الحمام^(٥)، التى يوجد منها ما لا يقل عن مائة من الضروب المختلفين بشكل عريض فى ألوانهم، وعلى الأقل فإن هناك عشرون من الضروب الخاصة بالدجاج المختلفين بنفس الطريقة، ولكن تراوح اللون فى هذين النوعين، يكون متبايناً إلى أقصى حد. وبناء على ذلك، فإن الإناث التابعة للأنواع الطبيعية، لا تستطيع أن يكون لديها مجال غير محدود لأنواعها. وفى المقام الثانى، فإنى أفترض بأنه لا يمكن لمؤيد للمبدأ الخاص بالانتقاء الجنىسى أن يؤمن، بأن الإناث تنتقى نقاطاً مستقلة للجمال الموجود فى الذكور، فإنهن يشعرن بمجرد الإثارة، أو

Principle of inherited association

(١) مبدأ التزامل الموروث(*)

Leks"

(٢) أماكن اللقاء

Black-grouse

(٣) طائر الطهيوج الأسود(*)

Common robin

(٤) طائر أبو الحناء الشائع

Pigeon

(٥) طيور الحمام

الانجذاب بدرجة أكبر، بواسطة أحد الذكور، بشكل أكثر من الآخر، وهذا يبدو في كثير من الأحيان أنه يعتمد، وبشكل خاص مع الطيور، على التلوين المتألق. وحتى الإنسان، وربما بعد الاستثناء للفنانين، فإنه لا يقوم بتحليل الاختلافات البسيطة في الملامح الخاصة بالمرأة، التي قد يشعر بالإعجاب بها، والذي يعتمد جمالها عليها. وذكر قرد الميمون الضخم، لا يقتصر الأمر على النهاية الخلفية من جسمه فقط، بل أو وجهه أيضاً، يكونان ملونين بشكل رائع، وموسومين بخطوط مرتفعة مائلة، ولحية صفراء اللون، وزينات أخرى. ومن الممكن لنا أن نخلص، مما نراه من التمايز الخاص بالحيوانات تحت تأثير التدجين، أن الزينات المتعددة المذكورة أعلاه، الخاصة بقرد الميمون الضخم، قد تم اكتسابها بشكل تدريجي، عن طريق أحد الأفراد، الذي تميز قليلاً بإحدى الطرق، وفرد آخر بطريقة أخرى. والذكور التي كانت الأكثر وسامة، أو الأكثر جاذبية، بأى طريقة للإناث، من شأنهم أن يتزاوجوا في أحيان أكثر، ومن شأنهم أن يتركوا وراءهم ذرية أكثر، من الذكور الأخرى. والذراى الخاصة بالمجموعة الأولى، بالرغم من تهاجنها البينى بشكل مختلف، سوف يكون من شأنها، أن ترث الخواص المميزة لأبائها، أو نقل قابلية زائدة، للتمايز بنفس الطريقة. وبالتالي، فإن مجموع الجسد الخاص بالذكور، القاطنة لنفس القطر، من شأنها نتيجة للتأثيرات الخاصة بالتهدجين البينى الدائم، أن تميل لأن تصبح معدلة، بشكل متنسق تقريباً، ولكن في بعض الأحيان، فإنها تميل قليلاً إلى طابع، وفي بعض الأحيان إلى طابع آخر، بالرغم من أن ذلك يتم بمعدل بطيء، إلى أقصى حد، وفي النهاية يصبح الجميع بهذا الشكل، أكثر جاذبية للإناث. وهذه العملية تماثل ما قد أسميته "الانتقاء اللاواع" (١) بواسطة الإنسان. ويتم في أحد الأقطار، تقدير أحد الكلاب أو الجياد السريعة أو الخفيفة، وفي قطر آخر يتم تقدير، الأثقل والأكثر قوة، وقد لا يوجد في أى من القطرين، أى انتقاء خاص بالحيوانات المغردة، التي تتمتع بأجسام أو أطراف أخف أو أقوى، وبالرغم من ذلك، فبعد مرور وقت له اعتباره، يتم اكتشاف أن الأفراد قد تم تعديلهم، بالطريقة المطلوبة، بشكل متنسق تقريباً، بالرغم من أن ذلك يكون بشكل مختلف في كل من

Unconscious selection

(١) الانتقاء اللاواع (*)

القطرين. وفي اثنين من الأقطار المتباينة تماماً، والمأهولة بنفس النوع، الذي لم تستطيع الأفراد التابعة له على الإطلاق، على مدى عصور طويلة، أن تتبادل الهجرة^(١) أو التهجين^(٢)، والأكثر من ذلك، حيث من المحتمل، أن التمايزات لم تكون بنفس الشكل بالضبط، فإنه من الممكن للانتقاء الجنسي، أن يكون قد تسبب في اختلاف الذكور. ولا يبدو لي أيضاً، أنه من الأشياء المتوهمة بشكل كامل، أن يتم الاعتقاد، بأن مجموعتين من الإناث، المحاطتين ببيئة مختلفة تماماً، من شأنهما أن يكونا عرضة لاكتساب بعض الأذواق المختلفة، بالنسبة للشكل، أو الصوت، أو اللون. ومهما كان هذا الأمر، فإنني قد قدمت في كتابي "نشأة الإنسان"، أمثلة خاصة بطيور متقاربة بشكل حميم، وقاطنة في أقطار متباينة، والتي لا يمكن فيها التمييز بين الصغار والإناث، بينما تكون الذكور البالغة مختلفة بشكل له اعتباره، ومن الممكن أن يعزى ذلك، باحتمالية كبيرة، إلى المفعول الخاص بالانتقاء الجنسي.

Inter-migration

(١) يتبادل الهجرة(*)

Inter-cross

(٢) يتبادل التهجين(*)

مسرديات
الألفاظ والمصطلحات والأسماء
للكائنات الواردة بالكتاب

بسط وتقديم

عندما وجد المترجم استحسانا عاما من جانب قارئى ترجمته للكتاب الأول لداروين "أصل الأنواع" ، ومدى فائدة هذا المسرد للعام والخاصة علاوة على جمعة لكافة المصطلحات العامة والعملية والعلمية والنوعية التى وردت بهذا المجلد ، لتسهيل تصحيح بعض المصطلحات أو تحديدها أو إثارة الجدل حولها ، حتى تصل إلى لغة عربية علمية سليمة ، تكون منطلقنا إلى الاطلاع والتقدم العلمى ، علاوة على ما فيها من إثراء أو استرجاع للبعض من الألفاظ غير المطروقة فى كل من اللغتين الانجليزية والعربية ، فقد قام بالتطوع بإلحاق هذه المسردات .

والمصطلحات موضع اجتهاد من المترجم وضع أمامها علامة (*) أما المصطلحات التى استغلقت عليه ، أو فشلت فى إيجاد ترجمة لها فقد قام بتعريبها (أى نسخ ملاحظها بالحروف العربية العربية) .

وقد تم تقسيم المسرد إلى

مسرد عام

يشتمل على سرد المصطلحات العلمية العامة وبعض المصطلحات اللغوية نادرة التداول فى اللغة الإنجليزية وربما فى اللغة العربية - وعندما يتطرق الأمر إلى مواضيع طويلة كاملة ، يتم فصلها وإيرادها فى المسرد النوعى .

مسرد نوعى

للمصطلحات والأسماء العلمية بموضوع محدد وذلك لمنع الاستطراد فى المسرد العام ، مما يفقده الاستمرارية والتواصل .

مسرد لأسماء العلماء

الذين وردت أسماؤهم فى المجلد ، واستطاع المترجم أن يجد نبذات لتعريف القارئ بهم .

مسرد عام

للألفاظ والمصطلحات المستخدمة

(A)

Abdomen

بطن

Abdomi- = البطنية - والأكياس البطنية =

Abdominal pouch = الجراب البطنى nal sacs

Aberrant

زائغ = منحرف = ضال = شاذ عن المؤلف

أشكال أو مجموعات من الحيوانات أو النباتات التي تنحرف في صفات

مهمة عن أقرب حلفائها، بحيث لا يكون من السهل ضمها إلى نفس

المجموعة فيقال عنها إنها زائغة = Aberrant

Aberration (In optics)

زيغ = انحراف = ضلال (في علم البصريات)

عندما ينكسر أو ينحرف الضوء بواسطة عدسة محدبة، فإن الأشعة المارة

خلال الأجزاء المختلفة من العدسة تتجمع في بؤرة على مسافات مختلفة

قليلاً وهذا يدعى "زيغ كروي" = Spherical Aberration، وكذلك فإن الأشعة

الملونة المنحرفة تسمى "زيغ لوني" = Chromatic Aberration

Abettor = Abetter

المحرض (وهو المغرى على الشر والإثم)

Abhorrant

متناف مع = مضاد

Abject

مذل = مدقع

Abject poverty = الفقر المدقع و Abject submission = والخضوع الذليل

Abnormal

غير عادى = غير سوى (مضاد أو مناف للقاعدة العامة)

Abode

مقام دائم = مقر = مسكن

Aboriginal	أرومى = أصلى
	السكان الأصلي أو الأرومى (*) = Aborigine = و النوع الأبوى الأرومى = Abo-
	original parent species
Aborted	مجهض = يتوقف عن النمو عند مرحلة مبكرة = ينمو نموا ناقصا
Abound	يسود = يفرز = يزيد على
Abrasion	تسحج = سحجة (والشئى المتسحج = Abraded)
Abstraction	تفكير تجريدى (والمصطلحات المجردة = Abstract terms)
Acacia trees	أشجار الخرنوب = السنط
Accessory	ملحق = إضافى = ثانوى = مساعد = مكمل
Acclimatization	التأقلم = الأقلمة
Accouterments	تجهيزات = عتاد
Accuminated	مستدق الطرف
Achenes	الفقيرات = الثمار اليابسة المطبقة وحيدة البذرة (مثل الكستناء)
Achetidae	فصيلة الحشرات التوجعة = المتوجعات = المتألمات (*)
Acridiidae	فصيلة الجراد والنطاط قصير القرون
Aculeate	الشوكى = الشانك
Acute	حاد
Adapt	يكيف = يهائى
	والتكيف أو التهائى = Adaptation = والتهائى المشترك = Coadaptation ،
	والصفات التكيفية أو التهائوية = Adaptive characters = والتغيرات التكيفية (*)
	Adaptive changes =
Adjunct	ملحقات = زوائد
Adornment	تزيين (وتزيين النفس أو الذات = Self-adornment)
Adresses	مفاضلات (*)
Adult	ناضج = بالغ = كامل النمو
Advent	مجيء = حلول = ورود

AdverseryZ	خصم = عدو
Aerating	تهوية الدم = تشبيعه بالهواء (بالأكسجين)
Aesthetic	حسن جمالى = حس فنى = الإحساس والحب للجمال
Aestivation	الالتفاف الزهرى (فى عالم النبات)
Affection	عاطفة = نزعة = ميل = تعلق (*) = شعور (*)
	Filial = المشاعر الأبوية = Paternal والأمومة = Maternal والبنوية =
	والشعور المتبادل بالتعلق (*) Mutual affection .
Affinity	الصلة العرقية = صلة النسب = الانجذاب = التشابه
	صلة بين الأشكال الحياتية تنطوى على تشابه البنية العامة وتدل على وحدة
	الأصل ، ومثل هذه الصلات منها الصلات العرقية الاختيارية-Elective affinities =
	Systematic affinities ، والصلات العرقية الطبيعية = Natural affinities ، والمتشابهات الصلات أو الانجذابات
	المتبادلة Mutual affinities .
Affix	يلصق (والملتصق = Affixed)
Aggression	العنوان = البدء بالعنوان (*)
Agony	معاناة شديدة
Agreeable	مستساغ مقبول
Agriculturist	مزارع
Air	هواء (الكيس الهوائى = Air sack)
Albinism	المهق = ابيضاض الجلد والشعر الخلفى
	والأمهق = Albino لا يتم فيها إنتاج المواد الملونة والمميزة للنوع فى الجلد وملحقاته.
Albumin	الزلال
Albuminous core	اللب الزلالى = اللب الأبيض (*)
Alert	يقظ = متنبه
Algae	الطحالب = أشنة

Alighting	انحطاط
Alimenting ca	القناة الهضمية = القناة الغذائية
Allied	متقارب مع = قريب = حليف
	شكل حى مرتبط مع شكل آخر عن طريق صفات أو خصائص مشتركة والأشكال المتقاربة بشكل حميم = Closely-allied.
Alligator	القاطور = التمساح الأمريكى
Allure	إغراء = يغرئ
Alpine	صرودى = تابع لقمم الجبال(*)
	الأشكال الحية التى تعيش على قمم الجبال مثل جبال الألب عل سبيل المجاز.
Alternation of Generations	تناوب الأجيال
	هذا المصطلح ينطبق على أسلوب غريب التكاثر والذى يسود بين العديد من الحيوانات الدنيا (السفلى) والتى تنتج فيه البيضة نموذجا حيا مختلفا تماما (أو إلى حد بعيد) عن والديه ، ولكن يتم منه استنساخ النموذج الأبوى عن طريق عملية تبرعم = Budding أو عن طريق انقسام المادة الخاصة بأول نتاج للبيضة.
	الفصيلة النرجسية أو العنقودية (انظر النباتات بعد المسرد العام)
Amaryllidaceae	
Ambition	طموح
Amblyopsis	اعتصام البصر (إظلام البصر من غير علة عضوية ظاهرة)
Ammonites	الأمونية (من المستحاثات - انظر المسرد النوعى)
Amorous	مفتور على الحب = ميال إلى الحب
Amphioxus	سمك السهيم (أما الرميح = Lancelet)
Amphibians	البرمائيات = القواذب (انظر المسرد النوعى)
Amphipoda	مزبوجات الأقدام (قشريات لها سبعة أزواج من الأرجل)
Analogy	التناظر = التناظر الوظيفى

هذه المشابهة فى التركيب التى تعتمد على تماثل الوظيفة مثلما يوجد فى
 أجنحة الحشرات والطيور مثل هذه التركيبية يقال عنها إنها متناظرة = Anal-
 ogous، وإنها المتناظرات أو المشابهات لبعضها البعض = Analogues أما
 Homology = التشاكل

Anatomy	علم التشريح (دراسة التركيب الداخلى للمتعضيات - انظر المسرد النوعى)
Ancestor	سلف = جد أعلى
Anchylosed	ملتحم
Androgynous	خنثوى = مزوج الأعضاء الجنسية
	Hermaphrodite = يتضمن كلا من الأعضاء الذكورية والأنثوية والمرادف الآخر
Anecdote	نوادير
Anger	غضب
Animal	حيوان (الحيوانات الاجتماعية = Social animal)
Animalcule	الحيويين (حيوان دقيق يرى بالمجهر فقط)
Animated Beings	الكائنات الحية المتحركة
Annals	الحوليات = سجلات التاريخ
Annelids	الحلقيات (انظر المسرد النوعى)
Annual Plants	النباتات الحولية (التي تعيش عاما أو موسما واحدا)
Anomalous	شاذ (والصفات الشاذة = Anomalies)
Antediluvian	سابق لعهد الطوفان = عتيق جداً
Antennae	قرون الاستشعار = الزبانيات
	أعضاء ذات مفاصل ملحقة براءوس الحشرات والقشريات = Crustacea، ومايئنيات الأرجل = Centipedes، وهى غير تابعة للفم.
Anther	المثبر
	قمم الأسدية = (Stamens الأعضاء الذكرية فى الزهرة)، والتى يتم فيها إنتاج اللقاح (غبار الطلع) = Pollen، أو غبار التخصيب = Fertilising dust
Antherozoids	الخلايا الذكرية المتحركة

Anthropidae

الرتبة / الرتبة الإنسانية

Anthropoid

شبه إنسانى

والقروء غير المذيلة الشبيهة بالإنسان = Anthropoid apes مثل الجوريلا(*) Go=

Orang = والشمبانزى Chimpanzee والأورانج =

Anthropology

علم الإنسان = الإنسانيات(*)

البحث عن أصل صنف الإنسان = Man kind من جهة نشأته وتطوره

Mo- = (المادى أو الجسدى = Physical والفكرى = Intellectual والأخلاقى =

ral... إلخ) وصفاته وضرابه = Varieties ويشكل خاص أحيانا: التطور

الثقافى = Cultural Development وعاداته أو أعرافه وتقاليده = Customs

ومعتقداته = Beliefs وعلم المستحاثات الإنسانية = Paleanthropology وعلم

الدراسات الإنسانية الحيوية = Bioanthropology

Anthropomorphous

إنسانى الشكل أو الهيئة(*)

Antics

الأعيب = سلوك غريب(*)

Antipathy

نفور

الكراهية الفطرية = التعارض الغريزى - وهى عكس الإيثار أو التفضيل =

Preference

Antiquity

العتق = الضرب فى القدم

Antlers

المخايلات(*) = القرون المتشعبة(*)

وهى القرون المتشعبة للأياثل ، ولم نجد لها مرادفا فى المراجع سوى اقتراح

كلمة النواطيح (ولكن قرون الكباش تستخدم للنطح ، ومع ذلك فإنها غير

متشعبة) ، وشرح المصطلح فى المعاجم الإنجليزية هو Before the eye ، ولذا

أقترح لتعريب المصطلح "المخايلات" لأنها الشىء الذى أمام العين.

Anus

شرح = إست

والشرجى أو الإستى = Anal والمسام الموجودة حول الإست أو الشرج =

Peranal pores

Anxiety	قلق = توتر عصبى
Ape	القرود غير المنزيلة = القرود اللاذئبية (*)
Apex	القمة = الطرف الأعلى المدب أو المستدق
Aphasia	فقدان القدرة على الكلام
Aphorism	قول مأثور
Aplacentalia, Aplacentata, Aplacental Mammals	الثدييات عديمة المشيمة
Apophyses	نتوءات
Apoplexy	السكتة الدماغية
Appendages	لاحقات = ملحقات = زوائد = أجزاء ملحقة
	Ornamental appendages = والزائفة الزينية = Singular appendage =
Oppositely	بشكل متساو = على نفس المستوى
Approbation	استحسان = رضا
	Disapprobation = والرضا الذاتى = Self-approbation = وعدم الاستحسان
Appropriate	يستولى
Approve	يقبل = يوافق (وعدم الموافقة = Disapproval)
Appurtenances	توابع
Apus	الخطافيات (*)
Aquatic	مائى
	الكائنات التى تعيش فى الماء سواء كان ماء عذبا = Fresh water ، أو مالحا
	Sub aquatic = ولدينا الكائنات شبه المائية = Salty water =
Arachnida	العنكبوتات (طائفة من المفصليات تشمل العناكب والعقارب والقمل)
Arachnology	علم العناكب = العنكبوتيات
Arbitrary	اعتباطى
Arboreal	شجرى (حيوانات ذات سلوكيات شجرية = Arboreal habits)
Arch	قوس = قنطرة (والمدخل المقنطر للصدفة أو القوقعة = Arch way)
Archaeology	علم الآثار = الأثرىات (*)

Prehistoric Archaeology = وعلم آثار ما قبل التاريخ

Archeopteryx الحيوان الأحفوري المجنح (*)

Archetype الطراز البدائي = النموذج الأصلي أو المثالي

أي النموذج المثالي البدائي = Ideal primitive form ، الذي يبدو أن جميع الكائنات التابعة لأي مجموعة قد تعضت على نسقه.

Archipelago أرخبيل = مجموعة جزر

Ardent متحمس

Ardour= Ardor الحماسة = الغيرة على = الحرارة الملتهبة

Arena ساحة الصراع أو التنافس

Aristocracy النخبة الممتازة = الطبقة العالية أو الأرستقراطية

Arm نراع = عضض (الساعد = Foreams والسوار العضدي = Armlet)

Arouse يبعث = يثير

Arrested متوقف

Arrested development or growth = ومنها التوقف عن التطور أو النمو

Art مهارة = فن (والمهارة الجزئية = Half art)

Arthropoda مفصليات الأقدام (كالحشرات والعناكب)

Articulata المفصليات (انظر المسرد النوعي)

Articulate ذات مقاطع = نوملائف (واللغة الملفوظة*) = (Articulate language)

Artifice حيلة

Ascend ارتقاء = ارتفاع (والترقي*) (Ascendancy)

Ascidians الرقيات = الحيوانات الرقية (حيوانات مائية شكلها مثل الزق أو الإبريق)

Askew منحرف

Assimilate يتمثل

Associate يزامن = ينضم = يعاشر (والتداعيات الفكرية = Associated ideas)

Astronomy علم الفلك

وهو ما يتعلق بالأجرام السماوية والأبراج الفلكية والمجموعات النجمية =

Constellations ، والتوابع الفلكية = Satellites

Asylum ملجأ = ملجأ

Asymmetrical	غير متساوق = غير متناسق = غير متساوى الجانبين والترتيب الغير متساوق = Asymmetrical arrangement
Ateles	النسناس
Atrophy	ضمور (توقف عن النمو من قلة التغذية أو الاستخدام)
"At stake"	مربط الفرس(*)
Attention	انتباه
Attenuated	مرققة
Attitude	موقف = وضع جسمانى
Attributes	خواص = مزايا
Autobiography	السيرة الذاتية = قصة الحياة الذاتية
Aversion	نفور
Aviary	المطير (قفص كبير لحفظ الطيور)
Avicularia	العصفوريات(*) (انظر المتدنيات فى المسرد النوعى)
Axilla	أبط
Axis	المحور

(B)

Babble	ثرثرة
Baboon	قرود البابون = السعدان الأفريقى = كلبى الخطم
Back-bone	العمود الفقري
Bail	كفالة = يكفل
Baking	خبيز
Balanidae	الحشفيات(*) (البدائيات فى المسرد النوعى)
Balanus	الحشف البحرى(*)
Bald	أصلع = غير مزخرف

Baleen	عظم فك الحوت = البالين
Bamboo	خيزران
Baneful	مهلك = مميت
Barbarian	همجى = غير متمدين (والهمجية أو البربرية = Barbarism)
Bargain	التصافق = المساومة = عقد صفقة
Bark	لحاء الشجر (الطبقة الخارجية من النبتة)
Barred	مقلم = مخطط
	علامات خطوط أو أقلام على السطح الخارجى لكائن ما فى صورة شرائط
	Stripes =
Barren	عاقر = أجذب
	وتطلق على المرأة العاقرة = غير منجبة = غير مثمرة ، والأرض الجرداء =
	Barren ground
Barriers	حواجز (فواصل تقسم الأرض، والمحيطات، والبحار)
Barter	يقايض
Basrelief	نقش ضئيل البروز
Basis	الركيزة = العنصر الأساسى
Bastard	ابن غير شرعى = غير أصيل النسب = نفل غير سوى
	المنفل أو المهجن بهذه الطريقة = Bastardised
Batchelhood	عزوبية
Batrachians	البرمائيات = الضفدعيات
Battle	معركة = قتال = كفاح
	والمعركة الكبرى = Battle royal = والمعارك التلاحمية = Pitched battles
	والقانون الخاص بالمعركة = Low of battles
Baulk= Balk	كبت = إحباط
Beads	خرزات = قطرات
Beard	لحية

وجمعها لحي، ولا يجوز استخدام لفظ "نقن" حيث إن الذقن = Chin

Beast	بهيمة (وبهائم حمل الأثقال = Beasts of burden)
Beau ideal	المثل الأعلى في الكمال أو الجمال
Bedaub	ملوث = مثقل
Bedew	يبيل = يندى
Beetles	الخنافس
Bellow	يخورد (يجأر الحيوان بصوت عال عميق)
Belly	بطن
Belt	حزام (Belted = والمحزم)
Beneficent	رحيم (والديانات الرحيمة = Beneficent religions)
Benevolent	مطبوع على الحب (والنزعة الخيرية = Benevolence)
Bequeath	يتنازل(*)
Bestow	يسبغ = يمنح
Biforcate	يتفرع أو يتشعب إلى فرعين
Bile	العصارة المرارية = المرة = الصفراء (مادة يفرزها الكبد وتخترن في المرارة)
Bimana	ثنائي الأيدي = نويدان
Biochemistry	علم الكيمياء الحيوية
Biology	علم الأحياء (الكائنات الحية) = علم الحيوانات والتطور الأحيائي = (*) Biological evolution وهناك فرع يسمى علم الأحياء الظاهري أو علم الظواهر الأحيائية(*) = Exobiology
Bipeda	ثنائي الأقدام = نوقدمين
Birth	ولادة والحق المكتسب بالولادة (الحق المولدى) = Birth right ومسقط الرأس (مكان الولادة) = Birth place
Bladder	مثانة (أو الكيس الذى يمتلئ أو القابل للانتفاخ)
Blame	لوم = تقريع = توبيخ

Blemish	شائبة
Blister	نفطة
Blubber	دهون
Boar	الطوف = (*) خنزير (ويقصد به عادة الخنزير الوحشى = Wild boar)
Bogged	عاجز عن الحركة
Bold	جسور = جرىء
Bondage	الاسترقاق = العبودية = أسر وتقييد الحرية
Boomerang	البوميرانج (سلاح عبارة عن قطعة خشب معقوفة)
Borrowed	مستعار
Botany	علم النبات = النباتيات (*) (والعالم فيه = Botanist)
Boulders	الجلاميد
	كتل كبيرة منجرفة من الصخر، منطمة عادة فى الأوحال = Clays أو
	الحصباء = Gravels وجماميد الصخر المنجرفة بالأنهار الجليدية = Erratic
	boulders
Bow	قوس = ينحنى = يجوف = مقدم السفينة
Bowels	الأمعاء = المصارين
Boy	صبى = غلام = طفل ذكر
Brachiopoda	عضديات الأقدام = (*) القدمزرايعات (انظر المسرد النوعى)
Brachycephalic	قصار الرأس (انظر القشرييات فى المسرد النوعى)
Brachyura	قصار الذيل (انظر القشرييات فى المسرد النوعى)
Brain	دماغ
	حيث تترك كلمة عقل إلى mind ومخ إلى cerebrum ومخيخ إلى cerebellum
Branchiae	خياشيم
	الغيبب أو اللغد أو اللحم المتدلى تحت الحنك أو حول الذقن = Gills، أو أعضاء للتنفس تحت الماء.
Branchial	خيشومى = خياشيمى (يتعلق بالالغاد = Gills، أو الخياشيم = Branchiae)

Branchiopods	خيشومات الاقدام (رتبة من القشريات فى أقدامها خياشيم)
Breed	سلالة = يتكاثر = يتناسل
Brewing	تخمير الشراب
Bristles	شعر صلب خشن
Britons	البريطانيون = سكان بريطانيا
Brmchus	شعبة هوائية
Brood	فقس = ولادة
Brow	حاجب العين أو الجبين
Brush	خصلة كثيفة (من الشعر) = (*فرشاة)
Brute	وحشى = بهيمى = غير عاقل
Buck	نكر الحيوان (وخاصة الوعل والأيل)
Bud	برعم
Buoyancy	القابلية للطفو
Burr	ثمرة شائكة
Bush	دغل (الكثيف من الشئ أى الكث = Bushy)
Butt	ينطح
Buttocks	أرداف

(C)

Cactus (pl.Cacti)	نبات الصبار = الصبير
Cadence	إيقاع (والموسيقى الإيقاعية Musical Cadences)
Calf	رجل أو ريلة = سمانة الساق
Callosityz	جساة = جلد متصلب
Cambrian system	النظام الكمبرى = النظام الويلزى (الجيولوجى)
Camouflage	التمويه = اتخاذ مظهر زائف للخداع

Cancellous (Cancelled bone = والعظم المشاشى = مسامى = إسفنجى)

Canidae

الكليات

الفصيلة الكلبية = Dog Family ، وتشمل الكلب = Dog ، والذئب = Wolf ،
وابن أوى = Jackal إلخ، وقد ورد بالكتاب أسماء لأصناف عديدة من
الكلاب (انظر المسرد النوعى).

Canine

ناب

والأسنان النابية أو الكلبية = Canine teeth أما مصطلح Tusk الذى تتم
ترجمته بشكل دارج على أساس "ناب" فهو مختلف ، وقد اقترحت تسميته
"خشت" وجمعها "خشوت".

Cannibalism

أكل لحم نفس النوع = أكل إنسان لحم إنسان آخر

Canoe

زورق خفيف طويل ضيق بمجداف

Capacity

مقدرة (والمقدرة الكامنة = Latent capacity)

Capering

التوثب = الرقص مرحا

Capricious

نزوى = نونزوات

Carapace

الذبل = درع قرنى أو عظمى

الصدفة التى تغلف الجزء الأمامى من الجسم فى القشريات = Crusta-
ceasns ععامة، ويطلق أيضا على القطع الصدفية الصلبة للقشريات هداية

الأرجل = Cirripedes

Carboniferous

الفحمى (انظر مسرد طبقات الأرض*) النوعى

Carbuncle

بروز محذب(*)

Carcase= Carcass

جثة = جسم حيوان ميت

Carinvorous

أكل للحوم = لواحم (والحيوانات أكلة اللحوم = Carnivores)

Carrion

جيفة = لحم فاسد

Caruncle

زائدة لحمية

Casque

خوذة

Cast off

يتخلص = ينبذ

Castration	إخصاء = خصى (Emasculatation = وإزالة الذكورية)
Castoreum	إفرازات ذات رائحة (*) (مثل الخاصة بحيوان القندس)
Cataract	المياه البيضاء = العدسة العكرة (وهو إعتام عدسة العين)
Catarrh	النزلات التنفسية
Category	فئة
Caucasian	قوقازى (والعرق القوقازى = Caucasian race)
Caudal	ذيلى (خاص أو تابع للذيل)
Caution	حذر = احتراس
Cave= Cavern	كهف
Cebus	قرود الكبوشى = الرباح (والقروود الكبوشية = Cebidae)
Celibacy	العزوبية = تبتل = امتناع عن الزواج
Cell	خلية = نخروب = صومعة = حجيرة = تجويف
	والأجسام الخلوية الشكل = Cell like bodies الكائنات الحية مكونة من خلايا، التى عندما تترباط تكون نسيجاً خلويًا ، والنحل يقوم بصنع صوامع (خلايا) سدسة = Hexagonal cells لتخزين العسل.
Census	إحصاء السكان
Centri	مركزى
	والمبتعد عن المركز = Centri fugal والمتجه إلى المركز = Centri peta
Cephaloz	رأسى (بادئة)
	و Caphaly= Cephalous كخاتمة للكلمة تعنى ذو الرأس، واستطالة الرأس = Dolichocephaly وقصر الرأس = Brachy cephaly وصغر الرأس = Micro-cephaly
Cephalopods	رأسيات الأقدام (انظر القشريات فى المسرد النوعى)
Ceratodus	القرنبيات (*)
Ceremony	احتفالية = طقس شعائرى
Cetacea	الحيثانية = الحيتانيات

رتبة من الثدييات = Mammalia ، تشمل الحيتان = Whales ، والدرافيل =
Dolphins.

Ceteris parobus إذا ظلت جميع الأشياء والعوامل والعناصر بدون تعديل

Character طابع = خصيصة = صفة

وذلك عندما يتم استخدامها بصيغة المفرد، كما في اتساق الطابع = Unifor-
Convergence of character = وفي تقارب الطابع = mity of character ، وفي
تشعب الطابع = Divergence of character ، و الطابع المميز أو الحقيقي =
Character proper أما صيغة الجمع فهي صفات = Characters ، عندما
نتناول الصفات النوعية = Specific characters ، والصفات العرقية = Gener-
ic Characters أو الصفات المتناظرة = Analogical characters ، والصفات
المتلائمة أو المتكيفة = Adaptive characters ، وتدرج الصفات = Graduation
of characters ، والصفات الجنسية الأساسية = Primary sexual characters ،
والصفات الجنسية الثانوية = Secondary sexual characters

Charm تعويذة = وسيلة فتنة (والمفاتن = Charms)

Chastity العفة الجنسية

Checks ضوابط = قيود

Cheek وجنة = خد (وعظام الوجنة = Cheek bones)

Chelae كلابات (أعضاء شبيهة بالكامشة في أطراف القشريات والعنكبوتات)

Chelonia السلاحف

رتبة من الزواحف تشمل السلاحف البرية = Turtles والسلاحف المائية = Tortoises

Chica مواد زينة

Chimpanzee الشمبانزي = البعاب

China ذقن (ولا يصح استخدامها لترجمة = Beard لحية)

Chip شظية = رقاقة (وكذلك التشظية والتكسير إلى رقائق)

Chiroptera= Cheiroptera الخفاشيات (رتبة الخفافيش)

Choice اختيار = حق الاختيار

Cholera مرض الكوليرا = الهبضة

Ciratrices أثر التئام (والندبة أو أثر الالتئام = Cicatrix)

Cirripedes	(انظر القشريات فى المسرد النوعى)
Civilised	متحضر = متمدين
Class	طائفة
	وهى ما تنقسم عن الشعبة = Phylum وتتفرع إلى رتب = Orders
Classical	تقليدى
Classification	التصنيف = التبوب
	تقسيم الكائنات حسب قواعد محددة (انظر المسرد النوعى).
Claw	مخلب
Clench (his fist)	يطبق (بقبضته)
Clergyman	رجل دين
Climate	مناخ
	درجة الحرارة والرطوبة = Humidity = Wetness فى أى منطقة ، وتتراوح من الاستوائى = Tropical ، أو شبه الاستوائى = Subtropical ، بين مدارى الجدى والسرطان = Inter tropical ، وينقسم مناخ العالم إلى مناطق حارة = Torid regions ، أو معتدلة المناخ = Temperate ، أو باردة = Cold
Climber	متسلق
	بعض النباتات يتسلق على سنادات بطرق مختلفة ومنها المتسلقات الورقية Leaf-climber = ، وبعضها مزود بمحاليق = Tendrils وهى أجزاء لولبية رفيعة.
Cloaca	مذرق = إست (الفتحة المشتركة للإخراج للطيور والأسماك)
Clod (of Earth)	كتلة من التراب
Clon= Clone	صنو = نسخة
	وعملية النسخ أو التصنى أو الاستنساخ = Cloning (وفى اعتقادى أن الأخير هو أفضل ترجمة للمصطلح للابتعاد عن الخلط الذى قد يحمله مصطلح النسخ من أنه قد يعنى المحو أو الإزالة أو الإبطال) - ومع ذلك يفضل التفكير فى مصطلح "صنو" حيث إنه يعنى فى المعاجم العربية الفسيلة المتفرقة مع غيرها من أصل شجرة واحدة ، وهو ما يعنى النظر والمثيل ، وهذا بالضبط هو ما يعنيه المصطلح فى معاجم اللغة الإنجليزية.

Club	هراوة
Clucking	قرق (صوت التفرق الخاص بالدجاج)
Clusters	عناقيد = مجموعات
Clypeus	الدرقة (غطاء قرنى يغطى الجزء الأمامى من رأس الحشرة)
Coalesce	يندمج
Coax	يتملق = يلاطف
Coccus	مكورة
	تلك الطبقة من الحشرات التى تتضمن حشرة الكوشينيل = Cochineal، والذكر فيها عبارة عن ذبابة مجنحة صغيرة جداً، والأنثى عادة ما تكون عبارة عن كتلة غير متحركة، وشبيهة بثمره العليق.
Cock fighter	مصارع الديوك
Cock-nest	عش الديك
	عش يبنيه ذكر الطائر لنفسه للتباهى فيه وليس للاستخدام العائلى.
Cocoon	شرنقة = فيلجة
	غلاف خارجى عادة من مادة حريرية ، كثيراً ما تتغلف فيه الحشرات فى أثناء الطور الثانى أو طور الهجوع (العذارى = الخادرة = Pupa) من حياتها. ومصطلح مرحلة الشرنقة (Cocoon stage) مرادف لمرحلة العذارى = Pupastage
Coelospermous	مجوفة البذرة (انظر النباتات فى المسرد النوعى)
Cognitions	مدارك
Cohesion	التساوق = الارتباط الشديد
Coiffure	تزيين الشعر
Coleoptera	مفدمات الأجنحة (انظر الحشرات فى المسرد النوعى)
Collar	طوق العنق = ياقة
Column	عمود (زهري) (انظر النباتات(*) فى المسرد النوعى)
Combinations	توافقيات = توليفات = تجميعات = مزائج

Comic	هزلى = مضحك (وعكسها مأسوى = فاجع = محزن = Tragic)
Commision	اللجنة المكلفة = المفوضة ويقصد بها اللجنة الطبية = القومسيون = الكومسيون.
Communal	شيوعى = على المشاع = جماعى
Community	جماعة = مجتمع
Compensation	التعويض = الاستعاضة
Competition	تنافس
Complacency	الرضا (والرضا الذاتى = Self-complacency)
Complexion	لون البشرة
Compositae or Compositous plants	الفصيلة المركبة (نباتات)
Composition	تكوين = تركيب موسيقى = تأليف موسيقى
Comprehension	استيعاب
Concel	يخفى (والتخفى = Cancealment)
Concentric	مراكز الالتفاف (*) (والنطاقات المتراكزة = Concentric zones)
Concept	مفهوم
Conclusion	خلاصة = استنتاج = ختام
Concology	علم المحار = المحاريات (*)
Concourse	احتشاد (والاحتشاد التصادفى = Fortuious Concourse)
Concubine	محظية = سرية = خلية
Conditions of life	الظروف الحياتية = الظروف الخاصة بالحياة
Cone	مخروط
Confervae	الطحالب (الأعشاب الخيطية التى تنمو فى الماء العذب)
Confined	قاصر = مقصور = محبوس أو مقيد الحرية
Conformation	البنية = الهيئة = التكوين والتشويه فى البنية = Mal-conformation
Confluence	التقاء = اندماج

Congener	مجانس = مشاكل (كائن حى من صنف كائن آخر)
Congenital	خلقى = فطرى = موجود منذ الولادة
Conglomerate	كتلة مختلطة
	صخرة مركبة من كسرات الصخر أو الحصى ، ملتصقة مع بعضها بواسطة بعض المواد الأخرى.
Conjugation	تصريف الأفعال (أما تصريف الأسماء = Declensions)
Conjure	يستحضر فى الذهن
Consanguineous	وثيق القربى (*)
	نو قربى شديدة أو حميمة أو صلة دم ، والاقترانات أو الزيجات وثيقة
	Consanguineous marriages = القربى
Conscience	ضمير
Conscious	واع = إرادى
	والشعور = Consciousness ، والوعى الذاتى = Self-consciousness
Conscription	تجنيد إلزامى
Consistence or Consistency	قوام = اتساق
Consort	يعاشر = يرافق = يجمع بين
Console	يواسى = يعزى
Conspicuous	واضح = ملفت للنظر
Constancy	ثبات = استقرار
Constituent Tissues	الأنسجة التأسيسية (*)
Constitution	التركيب أو التكوين البنىوى = البنية
Contagious	معدى (وغير معدى = Uncontagious)
Contentious	مشاكس = مثير للنزاع = كثير الخصام
Contingency	احتمال = مصادفة (وطارئ = Contingent)
Contrast	تباين
Inharmonious con-	والتباين غير المنسجم = Contrasted ، والمتباين أو المتباين
	trast

Contrivance	مخترع = وسيلة مستتبطة(*) وسيلة مخترعة للقيام بوظيفة أو للتغلب على صعوبة أو عقبة.
Convergence	تقارب (وعكسها تباعد = تشعب = Divergence)
Conviction	اقتناع = إيمان راسخ
Convolutions	تلافيف
Copious	وافر = غزير
Coquet	التفنج = الدلال = العبث فى الحب
Coral	مرجان أحجار و شعاب تتكون من الهياكل الكلسية للحيوان المرجانى، ومن الممكن أن تكون حيودا مرجانية = Coral-reefs، أو حلقات من الحواجز المرجانية حول الجزر المرجانية = Atolls
Cordillera	سلسلة جبال مثل سلاسل جبال الألب و البرانس. وتوجد سلسلة جبلية فى الشمال الغربى من أمريكا الجنوبية تسمى بهذا المصطلح مجردا.
Core	لب مركزى (واللب النشوى أو الذورى "للنخل" = Farinaceous core)
Corolla	التويج (انظر النباتات(*) فى المسرد النوعى)
Corporal	جسدى = جسمانى
Correlation	علاقة متباينة = التلازم التوافق المعتاد لحدوث إحدى الظواهر Phenomenon أو الخصائص Char-acters، أو ما شابه مع حدث آخر، والنمو المتباين أو المتلازم = Correlated growth والتلازمات الزائفة = False correlations والتشوهات الخلقية المتلازمة = Correlated monstrosities ومبدأ التمايز المتلازم = Principle of correlated variation
Correspondence	تماثل = تناظر والأطوار أو المراحل المتطابقة أو المتلازمة(*) = Corresponding periods، والأعمار المتطابقة أو المتناظرة(*) = Corresponding ages
Corymb	العذق = نورة مشطية (انظر المسرد النوعى)

Cosmetics	مستحضرات تجميل
	الكون = النظام الكوني (البحث فى نظريات نشأة الكون = Cosmogony)
	Cosmos
Cotyledons	الفلقات (الأوراق الأولى أو الجنينية = Seed-leaves)
Courage	شجاعة
Courtship	التودد الجنسى = المغازلة(*)
Cradle	مهد
Cranium	الجمجمة = القحف (والتجويف الجمجمى = Cranial cavity)
Creation	ابتداع
Creature	كائن حى = شخص
Crest	عرف = تاج
	ويطلق على عرف أو معرفة الجياد ، وهو شعر العنق الطويل وقد يكون العرف أو التاج مكونا من الشعر أو من الريش.
Cromlecks	الأنصاب الدائرية
Cross	تهجين = هجين = مهجن
	مزج و تزويج السلالات، وينتج عنها الهجائن = Crosses وهذا الفعل التزاوجى = Nuptial ، من الممكن أن يكون تهجيناً بينياً = Intercrossing ومتبادلاً = Reciprocal crosses
Crown	تاج
	وهو موجود على الجزء الأعلى من الشيء ، سواء كان الرأس أو تاج السن أو الضرس.
Crucial	حاسم (والمحك الحاسم = Crucial test)
Crumble	يتفصن = يتقوض
Crustaceans	القشريات (انظر المسرد النوعى)
Cul-de-sac	طرف مسنود
Culinary	مطبخى (المواد القابلة لإعدادها للأكل)

Cultivation	تعهد = رعاية = عناية
Cultivat-	النشأة تحت العناية والتعهد والنباتات المتعمدة (*) أو المستزرعة =
	ed plants
Culture	ثقافة
	أو تحضر أو تهذيب ، ويتبعها كثير من المصطلحات مثل الثقافة الاجتماعية
	Social cultural =
Cunning	المكر = الدهاء
Curculio	خنفساء الفاكهة
	المصطلح العرقي = Generic القديم للخنفسيات = Beetles المعروفة
	بالسوسيات = Weevils
Curled (Hair)	مفصوص = مجعد (والحصير الجعد = Curley mat)
Curiosity	الفضول = حب الاستطلاع
Custom	عرف = عادة (والعادات أو التقاليد السيئة = Bad customs)
Cutaneous	جلدي (من أو خاص بالجلد)
Cutis	الأدمة
Cuttings (in Plants)	شتلات (زراعة أجزاء مقطوعة من النبات)

(D)

Dactyl or Dactylo	أصبع (بادئة أو خاتمة)
	والمتحد أو الملتصق من الأصابع = Syndactylus وزيادة عدد الأصابع =
	Polydactylism
Dam	الأم (من الحيوانات رباعية الأرجل)
Damsel	أنسة = عذراء
Dandy	غندور = (*) متأنق
Darwinism	الداروينية
	وهي الاعتقاد والاتباع لنظريات داروين ، وبشكل رئيسي النظريات الأساسية الخاصة بالتطور وقد تطورت النظرية بدورها إلى ما يسمى بالداروينية الجديدة = Neo Darwinism بما استجد من اكتشافات علمية ، بعد العصر الذي قام فيه داروين بتدوين نظريته.

Dearth	مجاعة
Decay	تحلل = تفسخ = تعفن
	Decayed wood = ونخار الأسنان = والخشب البالى = Teeth decay
Decennial period	فترة عقدية أو عشرية (مرحلة مؤلفة من عشر سنوات)
Deck	يزين = يزخرف
Declension	تصريف الأسماء (وتصريف الأفعال = Conjugation)
Decomposed	متحلل
Decoration	زخرفة = وسائل زينة
Decoys	شخوص لجذب الانتباه (*)
Defective	معيب (التكوين المعيب = Defective development)
Defence= Defense	دفاع = حماية (وبدون دفاع = Defenseless)
Defiant	جرىء
Defied	مأله (معظم إلى درجة العبادة)
Deformity	تشوه = تشويه
Degenerated	منحط
Degradation	تآكل
	إرهاق الأرض عن طريق تأثير البحر أو العوامل الجوية = Sub-aerial
Degraded	منحط
Deity	إله = معبود
Deliberate	يقلب الفكر (*)
Demand	طلب = مطالبة
Demarcation	حد فاصل
Demon	عفريت
Dentition	الأسنان

طبيعة الأسنان كما يحددها شكلها وترتيبها، ولدينا منها الأسنان اللبنية
 Milk dentition =، والأسنان الدائمة = Permanent، وتنقسم أنواعها إلى
 القواطع الأمامية = Incisors، والأنياب = Canines، والضروس الأساسية =
 Premolars والضروس الأمامية = Molars

Denudation	تعرية (زوال سطح الأرض بواسطة الماء)
Depend	يتدلى = يعتمد
Derangement	اضطراب
Derevative	منشق
Dermal	جلدى (والأنسجة الجلدية = Dermal tissues)
Descent	نشأة = أصل = انحدار = هبوط
	Community of Descent = بعض الأشكال الحية قد نشأت من أصل واحد
	Descent with modification theory = نظرية النشوء مع التعديل
Descendant	سليل = ذرية
	Lineal = وجمعها ذرارى = Descendants ، التى قد تكون ذرارى مباشرة
	Codescendants = والمشاركين فى الأصل أو الانحدار
Descriptive	وصفى
Designation	توصيف (*)
Desist	يكف عن
Destitute	محروم أو خالى من
Determined	محدد = مصمم على (والطاقة الموجهة = Determined energy)
Detest	يزدرى (والازدراء = Detestation)
Detriment	ضرر = أذى
Development	نشوء = تكوين = ظهور (*) تطور
	= وتعنى الظهور والنمو والتكوين للمتعضيات ، طبقاً لمبدأ النشوء الارتقائى
	= Progressive Development وقد ورد المصطلح أيضاً فى التكوين المتلازم
	= Correlated development والتكوين المعيب = Defective development وفى
	بعض الأحيان فإن هذا المصطلح يعنى التطور ، والتطوير التركيزى = Con-
	centrative development
Devonian system or formation	النظام أو التكوين الديفونى (الجيولوجى)
Devote	يكرس = يتفانى (والتفانى = Devotion)
Dewlap	الغيب = للغد (لحم متدلى تحت رقبة الحيوان)

Dexterity	براعة = حذق
Diastema	فلجة (فجوة فاصلة بين بعض أسنان القروء)
Diathesis	استعداد جسماني
Diatomaceae	الطحالب الدياتومية
	طحالب بحرية أو نهريّة مجهرية أحادية الخلية، جدرانها مشبعة بالسيليكا.
Dichogamous	متفاوت البلوغ
	نباتات لا تبلغ مرحلة النضوج الجنسي = Sexual maturation ، ولا تتضج مياستها ومأبرها في وقت واحد.
Dicotyledons or dicotyledonous plants	النباتات ذات الفلقتين
Differentiation	التمايز = التخليق = التمييز(*)
	تمايز الأعراق والأنسجة من أعضاء الجسم، والتي نجدها متحدة تقريبا في الأنماط الأبسط ، وجعلها متباينة من حيث الشكل والوظائف - وأنا أعتذر عن تخصيص لفظ تمايز لترجمة Variation في ترجمتي للكتاب الأصلي ، وأعتقد أنه من الأفضل تخصيص تمايز = Differentiation ولفظ تغاير = Variation
Digest	يهضم
Digression	استطراد
Diluvial	طوفاني
Dimorphic	ثنائي الشكل أو الهيئة
	حيازة شكلين متباينين- ازدواج الهيئة Dimorphism ، وهي حالة ظهور نفس النوع في شكلين أو هيتين غير متماثلين ، ومنها ازدواجية الشق الجنسي Sexual dimorphism =
Dingy	حقير
Dinosaur	ديناصور = العظاء الضخمة
Dioecious	منفصل الشق الجنسي
	(حيازة الأعضاء الجنسية لأفراد منفصلين عن بعضهم)

Diorite	الديوريت
	ضرب غريب من الحجر الأخضر (صخر بركاني متبلور، لونه أخضر داكن) = Greenstone
Disapprobation	عدم استحسان = استهجان
Disciplined	نظامي
Discordant	متنافر
Discrimination	تمييز = القدرة على التمييز أو التفرقة
Disk	الجزء الأوسط (*) (من رأس الزهرة) = شيء مستدير ومسطح
Dispersal	انتثار = انتشار (عن طريق البذور أو الارتحال)
Display	عرض = استعراض (*) (ويعنى الإبراز والإظهار والنشر)
Disposition	نزعة = ميل
Distastefull	غير مستساغ = بغيض الطعم
Disposed	مرتبة = منظمة
Distinct	متباين = مختلف = منفصل (الفوارق) (*) = Distinctions
Distort	تحريف = تشويه
Distress	الضيق = الكرب = المحن
Distribution	توزيع (والتوزيع الجغرافي = Geographical distribution)
Disuse	عدم استخدام (*)
Ditritus	صخور متفتتة = فتات الصخور
Diurnal	نهاري = أثناء النهار
Divergence	تشعب (عكس تقارب = Convergence)
	وتشعب أو انحراف الطابع = Divergence of character هو اكتساب المتعضيات الشقيقة لصفات متباينة في البيئات غير المتماثلة.
Diversified	متنوع = متشعب
Diverticulum	رب (أنبوية مسدود من أحد أطرافها)
Divide	يقسم (والانقسام الذاتي = Self-division)
Division of labour	تقسيم الجهد أو العمل الوظيفي
Divorced	مطلق = منفصل = فك الارتباط

Doctorine	مذهب = عقيدة
	مثل مذهب المنفعة Utilitarian Doctorine = ومذهب الموجبات النهائية = Doc-torine of Final Causes
Doe	أنثى الحيوان (وخاصة للوعل أو الطيى- والذكر يسمى = Buc)
Dogma	عقيدة
Dolichocephalic	نو الرأس المستطيل
Dome	قبة (والمقرب = Domed)
Domestic	داجن = أليف = مروض = منزلى (التدجين = Domestication)
Dominant	مهيمن = سائد = متغلب
Dormant	خامل = هاجع
Dorss	خلفى = ظهري (من أو خاص بالظهر)
Doubtful	مشكوك فيه = غير مؤكد = مبهم
Down	زغب = وبر
Draught= Draft	سحب = جر (أبقار جر الأثقال = Draught Cattle)
Dread	فزع = رعب
Dredge	أداة تجريف
Dress	رداء (الزى = Garb والزى المميز أو البزة = Livery)
Drift	ركام
Drill	الميمون الضئيل (أما الميمون الضخم = Mandrill)
Drone	نكر النحل
Dubbed	مجلى
	أصبح أملس أو ناعماً - وهو ما يطلق على ديك المصارعة بعد إزالة عرفه وألغاده.
Duck	بطة (والبطيطة أو البطة الصغيرة = Duckling)
Ductile	لدن (مادة قابلة للسحب والتطريق)
Dugongs	الأطوميات (وهى حيوانات ثديية مائية تشبه السمك)
Duration	أمد (مدة البقاء على قيد الحياة = Duration of Life)
Dwarf	قزم
	الكائنات الصغيرة الحجم نسبياً هى مقزمة = Dwarfed ، أما الصغيرة بشكل غير عادى فهى قزمية = Nanatory ، وإعاقة النمو = Stunted

Dyak	ساكن أصلى لجزيرة بورنيو (من صائدى الرءوس و أكلة البشر)
Dynamic	ملىء بالمتغيرات أو النشاط
Dynasty	سلالة حاكمة
Dysteleology	علم الأعضاء غير المكتملة

(E)

Eagerness	التلهف = الحماس الزائد
Ear	أذن (والأقراط أو الحلقات الأذنية = Ear rings)
Echidna	قنفذ النمل = النضناض
Echinodermata	قنفديات الجلد (انظر القشريات فى المسرد النوعى)
Ecology	علم البيئة = التبيوء
Economy	منظومة = نظام تنظيم الأمور فى منظومات، مثل منظومة الطبيعة = Economy of Nature، ومنظومة النمو = Economy of Growth
Edentata	الدرداوات (رتبة من اللبونات لا أسنان لها)
Edifice	صرح
Edition	الإصدار = النشرة (وهو يختلف عن الطبعة = Print)
Eel	سمك الثعبان = الانقليس
Effigies	شخوص = صور أو تماثيل
Effrayant	شديد القبح
Effluvium	البخر (أى الوصول إلى حد إصدار الروائح الكريهة)
Elect	يتتخب (بينما الانتقاء = Select والإجراء الاختيارى = Elective)
Element	عنصر
Elemental	أولى = أساسى = جوهرى = عنصرى
Elytra	الأعمدة الأجنحة الأمامية المتصلبة الخاصة بالخنافس، التى تعمل كالأعماد للأجنحة الخلفية الغشائية الرقيقة.
Emaciated	هزيل

Emasculation

إزالة الذكورية

وتتم إزالة ذكورية الكائن الحى عن طريق إزالة أعضاء تذكيره أى الخصى

Casteration =

Embitter

ينغص = يجعله مرا

Embryo (الحيوان الصغير الذى فى طور النمو والتكوين بداخل البيضة أو الرحم)

Embryology

علم الأجنة = الجنينيات(*)

Com- دراسة تكوين الجنين، ويتبعه دراسة الوحدة فى التركيب الجنينى =

munity of Embryonic Structure

Emerge

يبزغ

Emigrate

هجرة

وهى التغير الدائم للمقام ، أما التغير المؤقت أو الدورى كما يحدث بشكل

Migratory birds = دورى للطيور فهو ارتحال = Migration والطيور المرتحلة =

Emotion

انفعال (والانفعالات = Emotions)

Emperical

تجريبى

معتمد على التجربة وحدها ، بدون اعتبار للعلوم أو النظريات - مبنى على

الملاحظة والاختبار- ومنها يأتى مصطلح الدليل أو البرهان التجريبى = Em-

perical evidence

Emulation

التضاهى = المنافسة

Encite

يحرص = يحث

Enclosure

حظيرة أو مكان مسيج أو مفلق

End

هدف = نهاية

Endemic

مستوطن (خاص بموقع معين)

Endowment

هبة = مسحة = منحة

Energy

نشاط = طاقة

Enervate

يضعف = يوهن

Ennue

ملل

Engine	وسيلة = أداة = عامل
Enticed	ينجذب = يتم إغراقه
Entire	غير مخصى
Entomology	علم الحشرات = الحشريات(*)
Entomostreaca	القيثوريات (انظر القشريات فى المسرد النوعى)
Eocene period	عصر الإيوسين الجيولوجى
Eons= Aeons	دهور = أزمان غير محددة
Ephemorous Insects	حشرات سريعة الزوال
Epilepsy	الصرع
Epoch	عهد = حقبة
Equine	خيلى = فرس (له علاقة بالخيل والأفراس)
Erect	منتصب
Esculent	صالح للأكل
Esquimaux= Eskimo	الإسكيمو (فى شمال كندا وجرينلاند وألاسكا)
Essential	أساسى (والزيوت العطرية = Essential oils)
Ethics	أخلاق = أصول = تقاليد
Ethnology	علم الأعراق البشرية = العرقيات(*) (انظر Races فى المسرد النوعى)
Ethology	علم الطباع = الطبايعيات(*) (ويتناول الطباع المختلفة الخاصة بالبشر)
Eunuch	خصى = مخصى = طواشى
Evolution	التطور أو النشوء
Exaggerate	التفانى = التصميم = المبالغة
Example	مثال = قدوة = أمثلة
Excess	التجاوز فى عدد أو كمية
Excellence	الفضيلة
Excrescence	نامية = زائدة
Excrete	يبرز = يطرح = يفرز (والمفرزات = Excreta)
Exemplary	نموذج يقتضى به

Exerted	يتم ممارسته
Exhault	يمجد (والدافع الرفيع أو المجيد = Exhaulted motive)
Exhume	يستخرج جثة من القبر
Existence	البقاء (على قيد الحياة) = الوجود (والتواجد المشترك = Coexistence)
Exotic	غريب = دخيل = مجلوب
Expel	طرد = إخراج
Experiment	تجربة
	والتجريبي = Experimental والعالم التجريبي = Experimentalist
Expiation	تقديم كفارة أو تعويض
Exserted	بارز = ناتئ
Extinct	منقرض = مندثر = باند
	وتطلق على الكائن عندما تحدث له إبادة أو اندراس = Extinction ، أو يتم إلغاؤه من منظومة الطبيعة ، أى عندما يتعرض لانقراض جماعى = Mass extinction
Extirpation	استئصال = اقتلاع = محو = إزالة
Extrinsic	خارجى (وعكسها داخلى = Intrinsic)
Extraction	أصل
Eye	عين

(F)

Facultyz	ملكة = موهبة
	وهى المقدرة الخاصة ببناء على استعداد طبيعى. ومنها الملكات الذهنية = Mental Faculties والملكات الإدراكية = Perceptive Faculties
Fair	أشقر = فاتح اللون
Fairy ring	حلقة الجن أو الشياطين
Family	فصيلة أو عائلة

والفصيلة فى التقسيم الأحيائى هى ما ينقسم عن الرتبة = Order وتتفرع إلى أكثر من طبقة = Genus أما فى سياق الحديث فإنها تعنى عائلة والروابط.

Famine	مجاعة = ندرة = نقص شديد
Fancy	هوى = هواية (وحيوانات الهواية = Fancy animals)
Fang	ناب = جذر السن (والناب السام = poison Fang)
Fascicule	حزمة (عضلية = Muscular أو عصبية = Nervous)
Fashion	النمط السائد (والتشكيل = Fashioning)
Fathers	آباء (أما الأجداد = Fore-Fathers)
Fathom	قامة (مقياس لعمق المياه = ٦ أقدام)
Faults	صدوع = فوالق أرضية
Fauna	تجمع حيوانى خاص بمنطقة أو زمن التجمع الخاص بالحيوانات التى تستوطن طبيعياً قطعاً أو منطقة معينة، أو التي قد عاشت خلال حقبة جيولوجية معينة.
Favoured= Favored	موهوبة = مميزة = مفضلة
Fear	خوف (أما الخوف الشديد أو الرعب = Horror)
Feats of war	أمجاد الحرب = أعمال الحرب البطولية
Feature	سمة (والسمات المميزة = Characteristic Features)
Fecundate	يخصب = يلقح
Feeding	تغذية
Feelings	أحاسيس
Feign	يختلق
Feline animal	الحيوانات السنورية = السنائير (انظر المسرد النوعى)
Fen	مستنقع
Fence	مناقفة = مبارزة
Ferouty	ضراوة = شراسة = وحشية

Fertilisation	تلقيح
Fetid	نتن = كريه الرائحة
Fetishism	تقديس أعمى
Fetlocks	خصلات الشعر القدمية (*) (النتوءات المشعرة فى مؤخرة القدم)
Fiber= Fibre	ليفة = شئ كالخيوط
Fidelity	إخلاص
Fierce	عنيف
Filament	خيوط = شعيرة = سليك
Filum = والخيط الانتهاى و Streaming Filaments = والخيطيات الانسيابية	
terminal ، وهو آخر خيوط فى الحبل الشوكى.	
File	مبرد
Finery	وسائل البهجة
Fissure	شق = أخدود
Fitful	تشنجى
Flat	مفلطح
Flexible	مرن = لدن = قابل للثنى
Flint	حجر الصوان = حجر القدح (*) (والأدوات الصوانية = Flint tools)
Flock	قطيع
Flora	تجمع نباتى خاص بإقليم أو زمن
مجموعة من النباتات التى تنمو طبيعيا فى قطر، أو فى أثناء حقبة جيولوجية معينة.	
Florets	زهيرات
Flowerer	منتج للأزهار = مزهر
Flowing	متهدل = غزير
Fluctuations	تذبذبات

Fluid	سائل (وشبه سائل أو شبه مائع = Semifluid)
Foe	عدو
Foetal	جنيني (يتعلق بالجنين Foetus أو الحيوان النامي = Embryo)
Fold	ثنية = طية
Fool	سفيه = أحمق = غبي
Force	قوة
Forefathers	الآباء السابقون = الأسلاف = الجدود
Foreign	غريب = دخيل = أجنبي
Foresee	يتوقع = يتنبأ (البصيرة المستقبلية = بعد النظر = Foresight)
Foresight	البصيرة = التوقع = النظر في العواقب
Fork	تفرع = تشعب / مذراة = شوكة (المتفرع أو المنقسم إلى شعبتين = Biforcate)
Foraminifera	المنخريا (انظر المسرد النوعي)
Form	شكل = شكل حي
Formation	تكوين
Fortitude	الجلد = القدرة على التحمل
Fortnight	أسبوعان = ١٤ يوم
Fossil	أحفور = مستحاث (بقايا متحجرة لحيوان أو نبات)
Fossiliferous	نو أحافير = أحفوري
	يحتوى على أحافير = مستحاثات = Fossils ، وهي بقايا حيوان أو نبات من عصر جيولوجى سالف، مستحجرة فى أديم الأرض.
Fossorial	الحافرة = الحفارة

Fossorial Hymenop- = امتلاك قدرة على الحفر. غشائيات الأجنحة الحافرة =
tera ، هى مجموعة حشرات دبورية الشكل Wasplike ، تحفر جحورا فى
التربة الرملية لتقيم أعشاشا لصغارها .

Foster يربى = يحتضن

يربى غير أولاده - الآباء الحاضنة أو المربية = Foster Parents والإخوة فى
الحضانة أو التريبة = Foster Brothers

Foundation ركيزة

Fragile هش = رقيق = سهل التحطيم

Frantic مهتاج = مسعور

Freckles نمش

Frenum لجام = قيد (شريط صغير أو ثنية من الجلد)

Frills أهداب = أنسجة حول العنق أو طيات الثوب أو كشكشته

Fringed مهذب

Frizzled أجد = متجدد

Frondescent قشرى

Frost صقيع

Hoar frost = ورقصة البرد أو الصقيع = Frost bite والصقيع أو الجليد أشيب اللون =

Froth زبد = رغوة = رغاوى

Fructification الإخصاب = الإثمار (يجعل النبات مثمراً)

Frugal مقتصد = اقتصادى

Fumariaceaus الفصيلة الفومارية (النباتات ذوات الفلقتين)

Fundamental أصلى = أساسى = جوهرى

Fundamentalism (Principle) المبدأ أو المذهب الأصولى

ويعنى الإيمان بالعصمة الحرفية لكل ما ورد فى الكتب المقدسة.

Fungi فطريات

طائفة من نباتات خلوية = Cellular plants ، ومنها الفطر = عيش الغراب =
Mushroom ، والغاريقون = Toadstool ، والعفن = Mould وهى أمثلة مألوفة.

Furcula ترقوة الطائر

العظمة ذات الشعبتين المكونة من اتحاد عظام الترقوة فى العديد من
الطيور، مثل الدجاج المعتاد.

Furious غاضب = مهتاج

Furious rage = ونوبة الغضب الشديد

Furrowed مثلوم = مجعد (عميق التجاعيد = Deeply furrowed)

(G)

Gabble صوت الطيور

Gait طريقة السير

Gall عفصة (تضخم فى النسيج النباتى، نتيجة عن فطر أو طفيلى أو سم حشرة)

Gallantries المغازلات (للإناث)

Gallinaceous Birds الطيور الدجاجية

رتبة من الطيور، منها الدجاج المعتاد، والديك الرومى = Turkey، والدراج أو
الديك البرى = الطهيوج = Pheasant، وهى أمثلة معروفة جدا.

Gallus الدجاجيات (طبقة من الطيور تشمل الدجاج المعتاد)

Gamboling يطفر مرحا

Games الطرائد

Game keeper = الحيوانات والطيور التي يتم اصطيادها، والمشرف على الصيد

Ganglion عقدة عصبية

Cerebral ganglia = انتفاخ أو عقدة تنبثق من مركزها الأعصاب ، والعقد المخية =

Ganoid fishes الأسماك البراقة = أسماك الجانويد

أسماك مغطاة بحراشيف عظمية خاصة، عليها طبقة من المينا، وهي أسماك لامعة براقة، ومعظم هذه الأسماك قد اندثر.

Garments ملابس

Gash جرح قطعي بليغ

Gaudily مبهرج

Gauge معايرة(*)

Gay خليع = مستهتر = مرح = مبتهج

Gaze يحدق

Gems أحجار كريمة = جواهر

ورد منها ذكر الجمشت = الإميثيست = Amethyst (أرجواني أو بنفسجي)
والزمرد = Emarld (أخضر) والصفير = Sapphire (ياقوت أزرق ضارب
للخضرة) واللازورد = Lapis-lazuli (سماوى الزرقة).

Gemules بريعات

جسيمات متوالدة بطريقة لاتناسلية ، وهي ناقلات الصفات الوراثية بناء على
نظرية شمولية التكوين = Pangenesis لداروين (قبل اكتشاف
الكروموسومات).

Genealogy

علم الأنساب = الأنسابيات(*)

علم دراسة سلسلة النسب أو السلالة أو الأصل أما دراسة التركيب الوراثي أو ما يسمى بعلم الوراثة = Genetics والموروثة أو الجينية = Gene والهندسة الوراثية = Genetic engineering والانتساب = Filiation

Generation

التوالد = جيل

عملية التوالد والتوليد ويستخدم المصطلح أيضاً ليعنى جيل والأجيال المتناوية Alternate Generations = والأعضاء التوالدية = Generative Organs

Generic

عرقى (يتعلق بالطبقة الخاصة به)

Genetic

جيني = موروث = الموراثي

ومنه يستمد مصطلح العرقيات = Genealoges وشجرة تسلسل الأنساب = Genealogical Tree ، وشجرة الأعراق أو العائلة = Pedigree وانتساب = Filia- tion الكائنات لبعضها ولآبائها ، والأخصائى فى علم الوراثة = Geneticist

Genius

النبوغ = العبقرية (والنبوغ الإبداعي = Inventive genius)

Genus

طبقة حية

وقد قصرنا تعريب هذا المصطلح على هذه الكلمة ، حيث إن كلمة "جنس" يجرى استخدامها للكناية عن التناسل والشقين الجنسيين ، كما اضطررنا إلى تجنب استخدام كلمة جنس أيضاً لتعريب مصطلح Race وتم قصرها على عرق.

Geography

علم الجغرافيا

وقد ورد فى الكتاب عند مناقشة التوزيع الجغرافى = Geographical Distribution والأعراق الجغرافية = Races Geographical

Geology

علم طبقات الأرض = الجيولوجيا = طبقات الأرض(*)

والمصطلح المترجم من الممكن استخدامه بسهولة عندما يرد منفرداً ، ولكن عند وروده فى مصطلحات مركبة فيفضل استخدام المصطلح العربى من أجل تفصيل المصطلحات والطبقات المندرجة تحت هذا العلم (انظر Geology فى المسرد النوعى).

Geometry (علم الهندسة (والأخصائى فيه يسمى Geometer)

وتوجد نسبة للزيادة فى الأعداد تسمى النسبة الهندسية = Geometrical Ratio

Germinal Vesicle حويصلة جنينية = حويصلة جرثومية

حويصلة دقيقة فى البيض الخاص بالحيوانات، ومنها ينبثق تكوين الجنين.

Gestation الحمل

Gesticulations\ Gestures إيماءات = تلميحات

Gibbon (Ape) قرود الجيبون (غير المذيلة)

Gigantic هائل = عملاق

Girth محيط

Glacial Period العصر الجليدى (انظر Geology فى المسرد النوعى)

Gladiator= Gladiateur المجالد

الأسير أو العبد الذى يقاتل حتى الموت لإمتاع الناس (فى روما قديما).

Gland غدة

العضو الذى يفرز أو يفصل بعض المنتجات الخاصة من دم الحيوانات أو

نسغ النباتات = Sap

Glanders مرض الرعام

وهو مرض يصيب الجياد فيسيل مخاطها وينتقل إلى الإنسان.

Gliding الانزلاق مع الريح (والإبحار أو الانسياق مع الريح = Sailing)

Globular كروي = متكور

Glory تمجيد = تفاخر

Glottis المزمار (الفتحة المؤدية إلى المرء أو الحنجرة)

Glowing متوهج

Gneiss	الغنايس (صخر مقارب للجراثيت = الصوان)
Good	جيد = صالح (General good = والصالح العام =)
Gore	يخترق بقرن
Gorget	طوق زيني
Gorilla	الغوريلا(*) = الغوريلا = الغرلى
Gout	داء النقرس
Gradations	تدرجات = مراحل = تعاقبات
	والتدرجات المتوسطة = Intermediate gradations
Graduation	تدرج = تدرج (مثل تدرج الصفات = Graduation of characters)
Graft (in plants)	تطعيم = طعم نباتي
Grain	قمحة وزنية (معيار وزني إنجليزي قديم يساوي ٠,٠٥٦ من الجرام)
Grallatores	الطيور الضواضة(*) (انظر المسرد النوعي)
Grammatical forms	أشكال نحوية = أشكال قواعد اللغة
Granite	حجر الصوان
Grasses	النجليات = العشبيات
Gratitude	عرفان بالفضل أو الجميل
Graver	أكثر وقارا = أكثر حزنا
Gravity	الشد/ الجاذبية
Gregarious	اجتماعية السلوك = وبودة(*)
Grenadier	رامي

والمقصود به رامي الرماتات أو القنابل وجاء ذكر الرماة البروسيين = Prus- sian grenadiers.

Grimaces	التواءات مضحكة بقسمات الوجه
Grief	حزن = أسى
Grind (his teeth)	يصر (بأسنانه) // يشحذ
Groove	أخدود = ثلثة (والمثلثوم أو على شكل أخدود = Grooved)
Grotesque	متنافر = مضحك = شاذ
Grouping	التجميع (فى مجموعات)
Growl	صوت الزمجرة = هدير = دمدمة
Growth	النمو = النماء (والنمو المتلازم = Correlated growth)

(H)

Habit	سلوك أو عادة
	الاعتیاد على سلوكيات حياتية = Habits of life والسلوكيات الاجتماعية = Social habits والسلوكيات المسالمة = غير العدوانية = inoffensive habits
Habitat	الموطن = المآلف (الموضع الذى يعيش فيه نبات أو حيوان بشكل طبيعى)
Hair	شعر (انظر ما يتعلق بالشعر من مصطلحات فى المسرد النوعى)
Hammer	مطرقة
Hare	أرنب وحشى (أو برى - وهو مشقوق الشفة العليا)
Harem	الحريم (مجموعة الإناث المكونة من الزوجات و السرارى)
Harmony	تناغم = انسجام
Harness	تسخير للعمل
Hatchet	بليطة = بطة صغيرة (فأس قصيرة اليد أو النصاب)

Haunt	يلزم = مأوى
Hazard	خطر = يجازف
Head	رأس (Forehead = مقدمة الرأس)
Heir	وريث (Heiress = الوريثة)
Hemiplegia	الفاالج = شلل نصفي
Hemiptera	رتبة نصفيات الأجنحة (انظر الحشرات فى المسرد النوعى)
Herb	عشب
	Herbaceous = العشب المأكول أى الكلا = وبعض النباتات عشبية
Hermaphrodite	الخنثى (امتلاك الأعضاء التناسلية الخاصة بالشقين الجنسين)
Herpes	مرض الهاريس = العقابيس = العقابيل = الحلاء
Hide	جلد
Hideous	بشع = شنيع
Hight	طول القامة = الارتفاع
Hind	خلفى (والناصية أو الزاوية أو الركن الخلفى = Hind corner)
Hip	ردف (وجمعها أرداف)
Hive	ملجأ = قفير(*)

وقد فضلنا مسمى نحل الملاجئ = Hivebees عن المصطلح الدارج الخاطئ و هو نحل الخلايا حيث إن الخلية أو الصومعة أو النخروب = Cell بينما تعريف كلمة Hive فى المعاجم هو An artificial shelter for the Habitation of a swarm of bees وهذا يعنى ملجأ مصطنعاً لاستيطان حشد من النحل. وبذلك نترك مصطلح "خلية النحل" لاستخدامها لتعريب الصومعة السداسية Hexagonal cell = التى يخزن النحل فيها العسل.

Hippopotamus فرس النهر = جاموس النهر = البرنيق

Hollow مجوف = تجويف

Hominidae الرتبة الإنسانية

والإنسان الناشئ = Hominid والكائن شبة الإنسانى = Hominoid والإنسان

Homo sapiens = المفكر

Homogeneous متجانس = متشاكل (من صنف أو شاكلة أو طبيعة أو تكوين واحد)

Homology التشاكل = التشكليات(*)

هذه العلاقة ما بين الأجزاء التى تنتج عن نشوئهم من أجزاء جنينية متماثلة، وذلك إما فى حيوانات مختلفة كما فى حالة ذراع الإنسان، والطرف الأمامى لأحد زوات الأربع، وجناح الطائر ، أو فى نفس الفرد، كما فى حالة الأرجل الأمامية والخلفية فى زوات الأربع ، والمقاطع أو الحلقات وملحقاتها التى يتكون منها جسم الدودة أو المائينية = أم أربعة وأربعين = Centipede ...إلخ. وهذه الحالة الأخيرة تسمى التشاكل المتسلسل = Serial Homology والأجزاء التى تكون على مثل هذه العلاقة فيما بين بعضها البعض يقال عنها إنها متشاكلة = متماثلة = Homologous ، ومثل هذا الجزء أو العضو يسمى المتشاكل = المتماثل = Homologue للآخر. وفى النباتات المختلفة نجد أن أجزاء الزهرة متشاكلة، وعلى العموم فهذه الأجزاء تعتبر متشاكلة للأوراق. وعلى سبيل الإيجاز فالتشاكل يعرف بأنه التشابه فى الوضع أو القيمة أو التكوين أو الوظيفة، نتيجة للنشوء من اصل واحد ، أما التناظر الوظيفى = Analogy

Homoplastic متماثل التشكيل (متشكل على طبيعة أو تكوين واحد متماثل)

Homoptera متجانسات الأجنحة (انظر Insects فى المسرد النوعى)

Honey عسل (والقول أو الكلام المعسول = Honey mouth)

مشط العسل Honeycomb (*) وهذا مصطلح أفضل من الدارج "قرص العسل" لأنه لا يكون دائماً على شكل القرص كما هو فى الطبيعة أو فى الملاجئ التى كانت تصنع فى الماضى من الطين ولأن تقاسيم تشابه المشط ، وهو التعريب الدقيق لكلمة Comb

Hood قلنسوة (غطاء الرأس)

Hook كلاب = خطاف = عقيفة

Hords جموع = جحافل

Horn قرن

والشئ القرنى = Horney = والمادة القرنية = Horney matter والقرون لها أنواع فمنها القرن المسمارى = Spike horn والقرن الغمدى = Sheath horn والقرن الأجوف = Hollow horn أما مصطلح Antlers وهو يفيد معنى القرون المتشعبة أو كما اقترحت من الممكن تسميتها المخايلات(*)

Horror رعب = خوف شديد

Horse جواد = حصان

والجواد الصغير = Foal والمهر = Colt أما الفرس = Mare والأب = Sire

Hovel كوخ

Human بشرى (أما مصطلح إنسان = Man)

Humanism الفلسفة البشرية أو الإنسانية

وهى تتعلق بالتأكيد على قيمة الإنسان وقدرته على تحقيق الذات عن طريق العقل ، ورفض الإيمان بأى قوة خارقة للطبيعة.

Humanity الإنسانية = الرفق

Humble متواضع

Huminid	الإنسان الناشئ
Humour	دعابة (وحس الدعابة = Sense of Humour)
Hump	سنام = حذبة (فى الجمال والأبقار المحذبة Humped cattle)
Husk	القشرة الخارجية
Hybrid	نفل
	نسل أو ذرية الاتحاد بين نوعين متباينين، والتنغيل = Hybridism هو مزج الأعراق أو الضروب أو الأنواع أو الطبقات ، مثل البغل = Mule
Hymenoptera	رتبة غشائيات الأجنحة (انظر Insects فى المسرد النوعى)
Hypertrophied	تضخم (نمو مفرط أو زائد لعضو أو جزء جسدى)
Hypothesis	فرضية

(I)

Ice	جليد = ثلج (والروابى الثلجية = Ice hummocks)
Ichneumonidae	فصيلة ذبابيات النمى (انظر الحشرات فى المسرد النوعى)
Ichthyology	علم الأسماك = السمكيات(*)
Ichthyopterygia	سمكيات الأجنحة
Ichthyosaurians	الزحافات السمكية المنقرضة(*)
Ideal	مثالى
Identity	تطابق
Idiot	معتوه = متخلف عقليا

ومن أنواعه الأبله صغير الرأس = Microcephalic idiot والمعتوه الوحشى
الشكل = Brute like idiot

Idolatory	وثنية = عبادة الأصنام
Imagination	الخيال = التصور (القدرة على التخيل أو التصور والإبداع)
Imago	اليافعة (اكتمال النضج الجنسي للحشرة)
Imbecile	أبله
Imbricate	متراكب
Imitation	المحاكاة
Immature	فج (غير كامل النمو أو النضج)
Immortality	الخلود (عدم القابلية للموت)
Immunity	المناعة
Immutability of species	ثبات الأنواع
مبدأ أو مذهب الثبات للأنواع الحية ، وعدم قابليتها للتغير وذلك نتيجة لخلقهم دفعه واحده وفى وقت واحد ، وبهذا الشكل، وذلك طبقا لما ورد فى سفر التكوين بالتوراة.	
Impassioned	مشبوب بالعاطفة
Impatience	نفاذ الصبر
Imperative	حتمى = إلزامى = ضرورى
Imperfect	غير مكتمل
Impirical	تجريبي (والأدلة التجريبية = Impirical evidence)
Implacentata	الحيوانات غير المشيمية
Implement	أداة

Importune	مزعج
Imposture	خدیعة (انتحال شخصية بهدف الخداع)
Impregnation	تلقيح
Impression	انطباع
Improvident	قصير النظر
Impulse	دافع (والدافع الغريزي = Instinctive Impulse)
Incandescence	إشعاع حرارى
Incest	غشيان المحارم
Incise	يقطع (والأسنان القاطعة = Incisors والثلمات = Incisions)
Incipient	ابتدائى = أولى (مثل الأنواع الابتدائية = Incipient Species)
Inconvenient	عامل معوق = مزعج = مضايق
Increase	الزيادة
ومعدل الزيادة = Rate of Increase وضوابط الزيادة = Checks of Increase	
Incrustation	تغطية (والالتغطية القشرية = Frodescent incrustation)
Incubation	حضانة (وفترة الحضانة = Incubation Period)
Inculcate	يفرس = يطبع فى الذهن
Indecency	عدم الاحترام = البذاءة
Indented	مسنن (والتسنين = تضريس = انبعاج = Indentation)
Indented	غير متميز = غير مبال = محايد
Indigens	أهلية

الحيوان أو النبات الأرومى = البدائى = Aboriginal الذى يقطن فى قطر أو إقليم.

Indolent	كسول = متراخ
Infamy	العار = الخزى
Infant	طفل (وعادة ما يكون أقل من عام فى العمر)
	والعقل الطفولى = Infantile = وجريمة قتل الأطفال حديثى الولادة = Infanticide
Inferences	استنتاجات
Infirmity	عجز = عيب
Inflorescence	الازهار
	طريقة ترتيب زهور النباتات ، أى كيفية انتظام الزهرات على غصن أو ساق.
Inforce	يقوى = يفرض بالقوة (والتدعيم = Reinforcement)
Infringement	انتهاك
Infusoria	طائفة النقايعات (انظر الطوائف المتدنية فى المسرد النوعى)
Inhale	يستنشق
Inhale	متأصل
Inherit	يرث (والوراثة = Inheritance)
Initial	أولى = استهلالي
Innate	فطرى = متأصل = سليقى
	والكائنات لديها قابلية فطرية أو قابلية دفينية = Innate Tendency
Inoculation	تطعيم = تلقيح = حقن
Inquire	يستفسر
Inquisition	محاكم التفتيش
Inquisitiveness	الرغبة فى البحث و التقصى

Insanity	(Insane = المجنون = المخبول = فاقد الذهن = الجنون)
Insect	حشرة (انظر Insects فى المسرد النوعى)
Insectivorous	أكلات الحشرات (الكائنات التى تتغذى على الحشرات)
Instep	مشط القدم
Instinct	غريزة = فطرة (المقدرة أو الموهبة الطبيعية أو السليقة الموجودة فى الكائن)
Instruction	إرشاد = تعليم
Instrumental	آلاتى = مؤثر (الموسيقى الآلاتية = Instrumental music)
Integument	أهاب = غلاف = غشاء مغلف (وجمعها = أهاب)
Intellect	الفكر = الذكاء (والنشاط الفكرى = Intellectual vigour)
Intemperance	الإسراف أو الانغماس فى الشهوات
Inter-crossing	التهاجن البينى
Intermediate	متوسط = وسطى
Intermixtures	الاختلاطات البينية
Intrinsic	داخلى (وعكسها خارجى = Extrinsic)
Introvert	منطوى على نفسه (والمنفتح = المنطلق = Extrovert)
Intuition	إلهام
Invent	يخترع = مبتكر
Invertebrata or invertebrate Animals	الحيوانات اللافقارية
	هذه الحيوانات التى لا تمتلك عموداً فقارياً = Backbone، أو نخاعاً شوكياً Spinal column =
Investing membrane	الغشاء المطوق أو المغلف

Invironment

البيئة المحيطة

Iris

قزحية العين

Island

جزيرة

وعندما تكون فى المحيط تسمى جزيرة أوقيانوسية = Oceanic Island وعندما

تنعزل كائنات على جزيرة وتصبح خاصة بها فإنها تصبح جزيرية = Insular

والمجموعة المجاورة والمتراطة من الجزر تسمى أرخبيلًا = Archipelago

Isthmus

برزخ

(J)

Jaguar

الجاجوار = اليغور (ليث أمريكى استوائى مرقط)

Jaw

حنك = ومجازاً فك

والأحنك البارزة = Prognathous jaw ومصطلح Mandible يعنى الفك السفلى فى الغالب.

Jealousy

غيرة = حسد

(K)

Kangaroo

الكانجارو = الكنغر = الكنجر

Keeper

القيم على = الحارس

Kicking

الركل

Kind

صنف = نوعية

Kine

ماشية = أقار

Kingdom مملكة

Subkingdom = وهي أعلى مرتبة فى التصنيف الأحيائى والمملكة الفرعية =

Kinship القرابة = النسب

Kitten قطيطة

Kint يقطب (حواجبه)

Koala حيوان الكوالا

Knob عجرة = عقدة (وهو ارتفاع بسيط عن السطح)

Knot عقدة (والعقدة التاجية = عقدة قمة الرأس = Top Knot)

(L)

Labour جهد = عمل = عملية ولادة

Prin- أما المخاض وعملية وضع الجنين = Parturition ومبدأ تقسيم الجهد =
ciple of division of labour

Lace رباط = مشد (Tight lace = والمشد الضيق =)

Lacunae فجوات = ثغرات

مساحات متروكة فيما بين الأنسجة فى بعض الحيوانات الدنيا، وتستخدم
فى مكان الأوعية لسريان سوائل الجسم.

Lagoon الهور = الاجون (وهو البحيرة الضحلة)

Lamellated مرققة = مصفحة (مزودة برفائق أو قشور أو صفائح صغيرة)

Lancelet سمك الرميح (أما السهم = Amphioxus)

Language

اللغة

واللغة المنطوقة أو المترابطة الملائم = Articulate language ، وغير الواضحة

= الممجمة = Inarticulate ، ولغة الإيماءات والإشارة = Gesture language

Languish

يذبل = يهزل = يضعف

Lanugo (hair)

الوبر الجنيني (وهو ويراً أو رغب المولود)

Larva (pl. Larvae)

يرقانة = سرء (الجمع يرقانات)

الحالة الأولى للحشرة عند خروجها من البيضة، عندما تكون عادة في شكل

دويذة = يرقانة دودية = Grub، أو يسروع = يرقانة الفراشة = Caterpillar،

أو دويذة = يرقة = Maggot

Larynx

الحنجرة

الجزء الأعلى من القصبة الهوائية والذي يفتح في المريء ، والكيس

الحنجری = Laryngeal sac

Latent

كامن = مستتر (والنزعة الكامنة = Latent tendency)

Laurentian

الصخور اللورنتينية (انظر Geology في المسرد النوعي)

Lava

الحم البركانية = المقنوفات البركانية

Law

قانون

وقد ورد في الكتاب ذكر: قانون العلاقات المتبادلة = Law of Correlation

قوانين النمو = Laws of Growth = القانون الخاص بتعاقب الأنماط = Law of

Succession of types القانون الخاص بالتماثل الجنيني الشائع = Law of

Common Embryonic Resemblance

Leaf

ورقة شجر (والأشجار غير المورقة = Leafless) (pl. Leaves)

Leauge

فرسخ (مقياس طولى يتراوح ما بين ٤, ٤ إلى ٤, ٦ من الميل)

Lee word	مهب الريح (الجهة التي تهب منها الريح)
Leech	علقة (والعلقات الطبية = Medicinal Leechs تمتص الدماء)
Leg	ساق = رجل (والربلة أو سمانة الساق = Calf of the leg)
legacies	متوارثات
Legends	أساطير = قصص خرافية
Legitimate	صحيح النسب = مقنن
	أو ما يقال عنه ابن شرعى ثابت النسب لوالديه ولكنه قد يكون مختلط النسب = Illegitimate = غير مقنن.
Leguminosae	البقوليات = القرنيات (انظر المسرد النوعى)
Leks	أماكن اللقاء
Lemuridae	فصيلة الليموريات
Leopard	الفهد
Lepidoptera	رتبة قشريات (حشرفيات) الأجنحة (انظر المسرد النوعى)
Lepidosiren	السمندل الحرشفى
Lepralia	الحرشفيات
Lever	رافعة = عتلة = مخلة
Licentiousness	الفسق
Ligaments	أربطة (للمفاصل)
Limbs	أطراف = قوائم = أوصال
	ومنها الأطراف السفلى = Lower limbs والأطراف العليا = Upper limbs
Limestone	حجر جيرى = حجر كلسى

Limuridae	الرتبة أو الرتبة الليمورية = الليموريات
Line	خط
	وتعنى أيضا وحدة قياسية تستخدم فى الطباعة "تساوى واحد على ستة من البوصة".
Linear	خيطة الشكل
Litter	نتاج البطن = البطن (مجموع الجراء التى يلدها الحيوان دفعة واحدة)
Littoral	ساحلى (يتبع أو يقطن ساحل البحر)
Lizard	عظاءة = سحلية = سقاية
Llanos	مسطحات
Locked	مضفور (التضافر = Locking)
Locomotion	الحركة
	Locomotive organs = وأعضاء الحركة ، Locomotive Power = والقوة الحركية
Loess	الراسب الطفالى (انظر Geology فى المسرد النوعى)
Loin	خاصرة
LoP	يتدلى
Love	الحب = الغرام
	الوقوع فى الحب = Falling in love والموسم الغرامى = Love season والنداء الغرامى = Love call والتغريد الغرامى = Love song والعلاقات الغرامية = Love intrigues
Low	منخفض = دنىء
	والأسفل أو الأدنى = Lowest والأرض المنخفضة = Low land
Lower animals	الحيوانات المتدنية = (*الأقل فى المستوى = المتدنيات) (*)
	أو الدنيئة أو السفلى، والحيوانات المتدنية فى التعضية = Lowly organised

Ludicrous	مضحك = مثير للسخرية
Lump	كتلة = كتل
Luna	القمر (والدورات القمرية Lunatic periods)
Lurid	مفرى
Lust	شهوة جنسية
Lyre	قيثارة (والقيثارى = Lyrated)

(M)

Macaque= Macacus	قرود المكاك = المكاك الآسيوى
Maggot	يرقة = سرء
Magnanimity	شهامة = عمل ينم عن النخوة
Mail	زرد = زردية = درع من الحلقات المعدنية
Main land	الأرض القارية (البر أو اليابسة الرئيسية)
Malacostraca	القشريات الرخوة (انظر المسرد النوعى)
Malaria= Ague	داء الملاريا (والملايا الثلاثية = Tertian ague)
Mammalia	الثدييات = الحيوانات الثديية = اللبونات
Mammiferous	ثديى (له أندية أو حلقات "راجع الثدييات")
Man	إنسان (أما البشر = Human)
	وأيضاً الرجل = Man والمرأة = Woman
Mandibles	فكوك
	فى الحشرات فإنها الزوج الأول أو الأعلى من الفكوك = Jaws ، والتي عادة ما تكون أعضاء قرنية، صلبة وقاضمة = Biting وفى الطيور، فإن هذا المصطلح يطلق على كلا الفكين وأغلفتهم القرنية، أما فى ذوات الأربع فالفك هو فى الغالب الفك السفلى.
Mandrill	الميمون الضخم (أما الميمون الضئيل = Drill)

Mane	شعر العنق = المعرفة للأسد = العرف للفرس
Manhood	سن الرجولة
Mankind	صنف الإنسان = الصنف البشرى (*)
Mantel	عباءة = سنارة = حافة
Marine	بحرى
Marriage	الاقتران = الزواج
	ولكن يفضل استخدام كلمة زواج أو تزواج مع Pairing (انظر المسرد النوعى).
Marsh	مستنقع (والأرض السبخة = Marshy grounds)
Marsupials	رتبة نوات الجراب = كيسيات = الجرابيات
Martial summon	استدعاء عسكري
Martydom	استشهاد
Masculine	ذكورى = ذكورى = مذكر
Masquerade	حفلة تنكرية (والمهرجانات التنكرية = Masquerading)
Mate	الرفيق = الأليف = الزوج
Materialistic	المبدأ أو المذهب المادى (انظر المسرد النوعى)
Materia Medica	علم المواد الطبية
Material reality	الحقيقة المادية
Maternal	أموى (أما الأبوى = Paternal)
Maturity	سن النضج = سن البلوغ
Maxillae (in Insects)	الفكوك العليا (فى الحشرات)
	الزوج الثانى أو السفلى من الفكوك والذى يتكون من وصلات عديدة، ومزود بزوائد مفصليّة خاصة تسمى ملامسات = Palpi = Feelers (عضو اللمس فى فم الحشرة).
Measles	مرض الحصبة
Mechanical	ألى = آلاتى
	ذو علاقة أو يتم إحداثه عن طريق آلة ، مثل الموسيقى الآلاتية = Mechanical music التي تختلف عن الموسيقى الصوتية = Vocal music

Mechanistic principle	المبدأ أو المذهب الآلى (انظر المسرد النوعى)
Megalithic	مشيدات حجرية ضخمة
Melanine	القتامين = الصبغ السافع = الملانين وهى المادة السوداء الملونة الموجودة فى خلايا الكائن الحى وتؤدى إلى تلوين جلده، والأعراق القاتمة التلوين = Melanian races
Melanism	الشفع = قتام البشرة عكس المهق = Albinism، وهو تكون غير عادى للمادة الملونة فى الجلد وملحقاته.
Membrane	غشاء (والحاجز الغشائى = Membranous Diaphragm)
Memory	ذاكرة (والذكريات المحلية = Local memories)
Menagerie	معرض الوحوش أو الحيوانات
Mental	ذهنى = فكرى والقدرات الذهنية أو الفكرية = Mental powers والنزعة الفكرية = Mental disposition، والملكات الذهنية أو الفكرية = Mental faculties
Metamorphic Rocks	الصخور المتحولة صخور رسوبية = Sedimentary rocks حدث لها تحول، بعد ترسبها وتماسكها.
Metamorphosis	الانمساخ = التحور = التحول أو الاستحالة أو المسخ أو الانمساخ أو الانسلاخ من هيئة إلى هيئة أخرى.
Metaphysical	غيبى = ورائى = ما وراء الطبيعة = خارق والقوى الغيبية أو فوق الطبيعية أو الخارقة = Metaphysical forces
Mettlesome	متقد النشاط
Miasma	بخار عفن = الميزم (الأبخرة التى تنبعث من المستنقع)
Migration	ارتحال = نزوح وعندما تتبادل الكائنات النزوح إلى موضع بعضها البعض فهذا يسمى ارتحال متبادل = Intermigration أما الهجرة فهى = Immigration وهناك خطأ شائع جدا فى استخدام مصطلح "الطيور المهاجرة" للدلالة على Mi-gratory birds بينما الصحيح هو تسميتها الطيور المرتحلة (*). وبعض الكائنات تقوم بالارتحال الليلي = Nocturnal migration

Mimicry	التكر البيئي = المحاكاة = التشبه = التقليد
	تشبه سطحى بين متعض مع آخر ، أو مع أشياء فى البيئة المحيطة ، وقد يعبر عنه بالتمويه = Camouflage وهو يعنى اتخاذ مظهر زائف للخداع .
Mind	ذهن = عقل
Mineral	معدن = جماد
Missionary	مبشر دينى (والإرسالية الدينية = Mission)
Mocking	تقليد = محاكاة
Mode	أسلوب
Model	نموذج مثالى
Modesty	التواضع = الحياء
Modification	تعديل (والتعديل التدريجى = Gradual modification)
Modulate	تعديل = تغيير نظام
Molar	ضرس = أساسى = طاحن = جارش
Molecule	جزيء (والقوى الجزيئية = Molecular Forces)
Mollusca	الرخويات (انظر المسرد النوعى)
Mongrel	هجين = مهجن
Monkey	قرود (أما Ape = قرود غير مزيل)
Monogamous	أحادى التزاوج
Monocotyledonous plants	النباتات أحادية أو وحيدة الفلقة
Monograph	دراسة متفردة (دراسة متخصصة ، فى حقل محدد ومتفرد)
Monotremata	الحيوانات وحيدة المسلك
	مرتبة متدنية من الثدييات ، لأعضائها التناسلية والبولية والهضمية مخرج أو مسلك واحد .
Monster	الهولة = الشاذ = المسخ
	كائن حى ذو صورة أو بنية غير سوية ، أو منحرف عن الكينونة الطبيعية أو العادية، وبذلك يسمى = Monstrosity أى ظاهرة شاذة أو كائن مشوه الخلقة - وعندما تتكرر فى الشخص فإنها تصبح تشوهات خلقية متلازمة = Corre- lated monstrosities

Mood	مزاج
Mop	كتلة من الشعر
Moraines	ركام
	تجمعات من شظايا الأحجار جرفت بواسطة الأنهار الجليدية = Glaciers
Moral	أخلاقي
	والأخلاق = Morality والنزعة الأخلاقية = Moral dispositim والحس الأخلاقي
	Moral sense = والخواص الأخلاقية = Moral qualities والكائن الحي
	الأخلاقي = Moral being
Morass	مستنقع = أرض سبخة
Morbid	مرضى = كئيب = رهيب = مروع
	علم التشكل = التشكيلات (*) قانون الشكل أو التركيب مستقلاً عن الوظيفة
Morphology	
Morsel	لقمة (واللقمة المثيرة للاشمئزاز = Disgusting morsel)
Motive	دافع = باعث
Molt= Moul	ينسلخ = يطرح أهابه القديم ويستبدله (بشكل دوري)
Mouse (pl. Mice)	جرذ (الجمع جرذان) (بينما الفأر = Rat)
Moustache	الشارب
	وهو الشعر النامي على الشفة العليا - ولا يجوز استخدام الكلمة لمصطلح Whiskers، حيث إن الأخير يعنى "السبلات" وهى جزء من الشعر النامى على جانبي الوجه والذقن.
Mucus	مخاط
	وهى المادة المخاطية التى يتم إفرازها من الغشاء المخاطى = Mucosa= Mu- cous membrane
Mulatto	خلاسى = مولد (كائن مستولد من جنسين "أبيض وزنجى مثلاً")
Mule	بغل (وسائق البغل = Muleteer)
Muscel	عضلة (انظر Anatomy فى المسرد النوعى)

Mussle حيوان بلح البحر (من ضمن الرخويات = Mollusca)

Mutable متحول

قابل للتحويل أو التغير أو التقلب شكلاً أو صفة أو طبيعة ، والقابلية للتحويل أو التغير = عدم الثبات = اللاستقرارية = المتغيرة = Mutability وعكسها هي الثبات وعدم القابلية للتحويل والتغير = Immutability وهي من أساسيات المعتقدات الدينية الخاصة بعدم قابلية الكائنات للتحويل أو التغير كالمشار إليها في سفر التكوين بالتوراة ، وقد كان هذا المعتقد أشد ما واجه داروين ونظرياته.

Mutation التغير الأحيائي

تغير مفاجئ في الوراثة ينتج مواليد جديدة مختلفة عن الأبوين الأصليين اختلافاً أساسياً وذلك بسبب تحولات طارئة على الصبغيات = Chromo- somes أو الموروثات = Genes ، وطبقاً لنظرية "داروين" في هذا الكتاب فإن الكائنات الحية لديها القابلية لهذا التغير = Mutability أما النظريات البائدة فكانت تؤمن دائماً بثبات الكائنات وعدم قابليتها للتغير = Immutability

Mutilation عمليات البتر = التشويه

Mutual متبادل (والعلاقات المتبادلة = Mutual Relations)

Muzzle خطم = فوهة = أنف الحيوان وفكاه الناتان

Mysis stage مرحلة الميزيس

مرحلة في نمو بعض القشريات = Crustaceans مثل برغوث البحر = Prawns، والتي تشبه فيها جدا البالغين من طبقة الميزيس = Genus Mysis، والذي يتبع مجموعة أدنى قليلاً.

Mystery الغموض = السرية

Mystical theory نظرية الغموض = الغموضية

المتعلقة بالمعاني الروحية غير البادية للحواس ، أو مدركة للعقل وكل ما يتعلق بالخفاء والغموض والألغاز والتصوف والاتصال المباشر بالإله عن طريق التأمل أو الرؤيا أو الإشعاع الروحي.

(N)

Naked	عارى (وقد يعنى العراء من الشعر)
Nascent	حديث التولد = وايد = ناشئ (بادئ فى التكوين)
Natatory	سباحى - عوام (معد لغرض السباحة)
Native	وطنى = محلى = أصلى
Naturalistie principle	المذهب الطبيعى القائل بأن النواميس العلمية مؤهلة لتعليل جميع الظواهر وإنكار وجود الأشياء الخارقة للطبيعة.
Naturalize	يؤقلم = يطبع يجذب كائننا حيا إلى منطقة ويجعله يزدهر فيها ، أو يطبع الكائن ويجعله منسجما مع الطبيعة الجديدة.
Natural selection Theory	نظرية الانتقاء الطبيعى
Nature	الطبيعة وعلم التاريخ الطبيعى = Natural history وهو ما يتعلق بالموجود فى الطبيعة من حيوان أو نبات ، والعالم فى التاريخ الطبيعى = Naturalist هو الذى يبحث فى التشكيل الطبيعى = Natural Polity ، أما العالم فى الطبيعة اللاهوتية فهو = Natural Theologian ، والحالة أو البيئة الطبيعية = State of nature وتحت تأثير الطبيعة = Under Nature
Nauplius form	شكل النبلوس أول المراحل البدائية فى نمو الكثير من القشريات = Crustacea.
Navel	السرة (فى الحيوانات الثديية المشيمية)
Navigation	الإبحار = الملاحة (والإبحار مطوفا حول = Circumnavigation)
Neck	عق (وقلادة أو عقد أو سلسلة رقبة = Necklace)
Nectar	الرحيق (والغدد النباتية المفرزة للرحيق = Nectaries)
Negro	زنجى = أسود (المرأة الزنجية = Negress)

Nerve	عصب (والجهاز العصبي = Nervous system)
Nestling	فرخ صغير = صغير الطير
Nettled	مغطى بشبكة
Neuration	التعريق
	ترتيب التصليلات = Veins أو التعاريق Nervures في أجنحة الحشرات.
Neuters	المحايدون جنسيا = العواقر = المميزون
	إناث بعض الحشرات الاجتماعية غير الكاملة التكوين (مثل النمل = Ants والنحل = Bees) والتي تؤدي جميع أعمال الجماعة ، ولهذا فإنه يطلق عليهن اسم الشغالة = Workers وهو مصطلح يطلق على عديمي الأعضاء التناسلية أو ذوى الأعضاء التناسلية ناقصة النمو = محير = خصى.
Nictitating Membrane	الغشاء الغامز أو الرامش
	غشاء شبه شفاف يمكن أن يسحب عبر العين في الطيور = Birds والزواحف Reptiles
Nidification	بناء الأعشاش = التعشيش
Nomadic	بدوى = هائم على وجهه
Nose	أنف
	وتقب أو فتحة الأنف = المنخار = المنخر = Nostril والحاجز الأنفى = Nasal septum
Notion	انطباع = مفهوم
Nouvelty	حدائة = بدعة = شىء جديد غير مألوف
Nocturnal	ليلى = متعلق بالليل (أما النهارى = Diurnal)
Nucleic acid	الحمض النووى (جاء ذكره فى التقديم وليس فى متن الكتاب)
	ولدينا صنفان وهما الحمض النووى الريبوزى = ر.ن.أ = R.N.A= Ribo nu-
	D.N.A= = د.ن.أ = أ. = D.N.A= والحمض النووى الريبوزى الثنائى التاكسد = د.ن.أ = أ. = D.N.A=
	Dioxy ribo nucleic Acid
Numbers	الأرقام (انظر المسرد النوعى)
Nuptial	زفانى = عرس = مخصص للزفاف

Nuptial as- = ريش الزينة الزفافية و Nuptial plumage = اجتماعات الزفافية =
semblages

Nurse يرضع = يمرض
Nursery (Nurserymen = العاملون بها) = مكان الحضانة
Nurture التنشئة = التربية
Nutlet. جويضة = جوزة صغيرة

(O)

Obedience طاعة
Objective وهمى = فرضى = غير موضوعى
أما الواقعى = الموضوعى = (Subjective)
Obscurantism مبدأ الضلامية
أى الغموض المتعمد ، وهى النزعة إلى إعاقه التقدم وانتشار المعرفة.
Observation الملاحظة = القدرة على الملاحظة
Obtain يسود = يحصل
Obtuse منفرج = كليل
ويقال زاوية منفرجة = Obtuse angle وتوؤ غير حاد أو غير مستدق الطرف ،
أو كليل = Obtuse point
Occiput مؤخرة الرأس = القذال
Oceanic أوقيانوسى = محيطى = تابع للمحيط
Ocellus (pl.Ocelli) عيينة = عويونة (جمعها عيينات = عوينات)
العيون البسيطة أو نوات الساق = Stemmata للحشرات ، وعادة تكون
موجودة على قمة الرأس ، بين العيون المركبة الكبيرة والعيونات أو ذات
العيونات = Ocellated

Odious	بغيفض
Odor= Odour	رائحة
Musky = الرائحة المسكية	والغدد المفترزة للروائح Odoriferous glands =
Castoreum = الرائحة الخاصة بالقندس	odor والإفرازات ذات الرائحة الخاصة بالقندس
Oesophagus	المريء
Offensive	هجومى = عدائى
Offset	فسيلة = فرع منبثق
Off-shoot	فرع (من نبتة أو سلالة)
Offspring	ذرية = نسل = نتاج = عقب
Oil	زيت (والزيوت العطرية = Essential oil)
Olfactory	شمى
Olfactory = الأعضاء الشمية والخيوط الشمية	Olfactory organs =
	Threads
Omnipotent	مطلق القدرة
Oolitic	الأوليت = السرئى = الصخر البطروخى
Openion	رأى (والرأى العام = Public opinion)
Operate	يجرى عملية "جراحية"
Operculum	الغطاء الواقى
	صفيحة كلسية تستخدم بواسطة العديد من الرخويات لإغلاق فتحة
	صدفاتها، والصمامات الغطائية = Operular Valves لهدايبات الأرجل =
	Cirripedes هى التى تغلق الفتحة المؤدية إلى الصدفة.
Optics	ضوئيات = بصريات (وصانع الأدوات البصرية = Optician)
Orang = Orangutan= Orangoutan	الأورانج = الأورانج يوتان = أنسان الغاب
Habitat = سوماطرة	من القرده غير المذيلة العليا = Higher apes وموطنة =
	وبورينو.

Orator	خطيب
Orbit	محجر العين (التجويف العظمى لاستقبال العين)
Orchard	بستان
Ordeal	محاكمة بالتعذيب
Order	رتبة حية (انظر Taxonomy)
Organ	عضو جسدى = عضو جسمانى

Locomotive organs = والحركية Sense organs = ومنها الأعضاء الحسية
 Prehensive = والأعضاء الإمساكية Reproductive organs = وأعضاء التكاثر
 organs

Organic	عضوى = متعضى
Organic world,	والكائن المتعضى = Organic being = والعالم المتعضى =
Or-	والمدرج العضوى أو مدرج التعضى = Orgainc scale = والمادة المتعضية =
Highly organized	ganised matter وعندما تكون مرتفعة التعضية =

Organism	كائن حى
Organised Being	كائن متعضى =، سواء كان نباتاً أو حيواناً. وعملية
Organization Scale	التعضية = Organization لها مقياس = Organization Scale يقاس به درجة
	ترقى الكائن الحى.

Origin	نشأة = مصدر
Originated	منبت = أرومة = محتد = ابتداء = مصدر = أصل - أى أن
Originated	التعريب لهذه الكلمة ليس قاصراً على "أصل"، وحيث إنها كلمة صعبة
Originated	التصريف وتوحى بالثبات ، فقد فضلنا عليها فى عنوان الكتاب الأول كلمة
Originated	"نشأة" لدلولها المتحرك، وإمكانية تصريفها : مثل ينشأ = Originate
Originated	والنشأة = Origination وأنه قد نشأ = Originated وسوف ينشأ = Will Origi-
Originated	nate وهذا التصريف غير ممكن مع كلمة "أصل" - وتعريف الكلمة فى
	المعاجم الإنجليزية هو:

The rise into being the beginning of existence, the first stage of existence
 or the beginning- Rise or derivation from a particular source.

Ornament	زخرف = زينة = وسيلة زينة
Mussuline ornament =	والمزين = Ornamented- والحلية أو الزينة الذكرية
Ornithology	علم الطيور = الطيوريات(*)
Ornithorhynchus	حيوان خلد الماء
Orthospermous	مستقيمة البذرة (انظر النباتات فى المسرد النوعى)
Os	عظم (والأشياء العظمية = Osteological)
Oscilants	متأرجحات
	الأشكال أو المجموعات التى يبدو أنها متوسطة فيما بين وترتبط بين مجموعات أخرى.
Ostrich	نعامة
Otter	القضاعة = ثعلب الماء (حيوان طويل الذنب ، قصير القوائم)
Ought	الالتزام = الواجب
Outer margin	الحافة الوحشية = الحافة الخارجية
Out growth	تورم = نمو زائد
	الخط الكفافي = الشكل الكفافي (والحد الكفافي المقوس = Arched out line)
Out line	
Ovarium (in Plants)	المبيض (فى النباتات، أما فى الحيوانات = Ovary)
Overlap	يتراكب
Ovigerous	حامل للمبيض
	والأربطة التى تربط المبيض = Ovigerous frena ، وقد يكون هناك جهاز لوضع البيض = Ovipositor
Ovigerous frena	الأربطة المبيضية
Ovipositor	جهاز وضع البيض
	البذيرات = المبيضات (فى النباتات) (البذور فى حالتها الابتدائية) (Ovules (of plants)
Ovum (pl. Ova)	الببيضة = البويضة (فى الحيوان)
Pachyderms	رتبة الششنيات

Pacific	هادى
Paddles	مجانيف
Painting	رسم = صبغة
Pairing	التزاوج
	وأن يتزاوج الشقان الجنسيان = to Pair = بينما مصطلح Marriage فيعنى اقتران ، ومن الممكن أن يطلق عليه زواج على سبيل المجاز.
Palaeolithic	ما يخص العصر الحجرى القديم
	ومنها ثقافة العصر الحجرى القديم = Paleolithic culture
Palaentology	علم الإحاثة أو المستحاثات = علم الأحافير = الأحفوريات (*)
Palaeozoic	العصر الباليوزوى (أقدم نظام للصخور الحاملة للأحافير)
Palate	سقف الحنك (وسلقف الحلق المشقوق = Bifid palate)
Palm	نخيل / راحة اليد (والمنفرج على شكل راحة اليد = Palmated)
Palpi	الملامسات (*) (الزوائد المفصالية لبعض أعضاء الفم فى الحشرات والقشريات)
Palpitare	الخفقان
Pampas	سهول أمريكا الجنوبية المعشبة
Pamper	يشبع رغبة
Pangenesi Theory	نظرية شمالية التكوين
	فرضية أو نظرية فى الوراثة خاصة بداروين ، مؤداها أن جميع خلايا الكائن الحى تقذف جسيمات ناقلة للوراثة = Invesible germs = Gemmules
	تطوف فى أرجاء الجسد بحرية ، وتتوالد وتنقسم وتتجمع فى بيضيات تتضمن نتيجة لذلك جسيمات مستقاة من أجزاء الوالد كلها، وتحمل خواصة الوراثة = Hereditary attributes
Panniculus carnosus	عضلة النسيج الموجودة تحت الجلد
Papilionaceae	الرتبة الفراشية (انظر النباتات فى المسرد النوعى)
Papilla	حليمة = حلمة صغيرة
Pappus	الفبوس (زائدة أو مجموعة زوائد تتوج المبيض أو الثمرة)

Parachute	مظلة (هابطة) = باراشوت
Parade	مسيرة استعراضية
Parasite	طفيلي
	حيوان أو نبات يعيش على أو بداخل، وعلى حساب كائن آخر.
Parentage	أصل = نسب = أبوة
Parole	عهد = وعد شرف
Parrot	بيغاء
Parthenogenesis	التوالد العذرى (أو البكرى)
	إنتاج كائن حي من بيض أو بذور غير مخصبة = Unimpregnated أى بدون لقاح.
Parturition	الولادة = المخاض = وضع الجنين
Passion	رغبة جنسية
Patience	الصبر = طول الأناة
Patriotism	الوطنية = التبعية
Pattern	نمط = شكل = نقش
Pause	توقف مؤقت (*)
Pavement	سطح مرصوف
Pay his court"	يقدم نفسه
Pectinated	مشطى = مشطى الشكل
Pectoral	صدرى (والمنطقة الصدرية = Pectoral region)
Peculiar	خاص = فريد = متميز (والمميزات أو الخصائص = Peculiarities)
Pedicellariae	سويقات
Pediculi= Lice	القمل
Pedigree	الأصالة = شجرة النسب
Pedunculated	مسوق = ذو سويقة (محمول على ساق = Stem أو سويقة = Stalk)
Peloria or Pelorism	نظامية غير المنتظم

ظهور انتظام فى تركيب زهور النباتات التى فى العادة تحمل زهورا غير منتظمة.

Pelvis	الحوض = تجويف الحوض
Pen	حظيرة صغيرة
Penultimate	قبل الاخير
People	القوم = الناس = الشعب
Perception	إدراك = إدراك حسى
Per- = والقدرات الإدراكية الحسية = Perceptive power = والملكات الإدراكية = Perceptive faculties	

Perform	يؤدى (والأداء = Performance)
Perpetual	دائم = مستمر
Perseverance	المثابرة
Persistent	متشيث
Personality	شخصية الفرد (أى الوجود الشخصى أو الخصائص الشخصية)
Pervade	منتشر (والأشياء تامة الانتشار = Allpervading)
Perverted	منحرف = فاسد
Pest	وباء = ضار (وباء أو طاعون أو كائن ضار = Pestilence)
Pet	حيوان أليف مدلل (يقتنى للاستمتاع لا للاستفادة)
Petals	التويجيات = البتلات (فى الزهرة)
Phalanges	السلاميات (عظام أصابع اليد أو القدم فى الفقاريات)
Pharynx	البلعوم
Philology	علم اللغة = علم دراسة اللغة = اللغويات (*) أو علم فقه اللغة ودراسة تراكييها وأصولها التاريخية ، والمقارنة بين اللغات - وأحد حقول البحث يلقى الضوء على التاريخ الثقافى.
Philosophy	علم الفلسفة = الحكمة (انظر التفاصيل فى المسرد النوعى)
Philters	عقاقير (وعقاقير المحبة = Lovephilters)

Phyllodineous	ورقاني = شبيه بالورقة
	لها غصينات = Twigs أو سويقات مسطحة على شكل ورقة وذلك بدلاً من الأوراق الحقيقية.
Phylogeny	التاريخ العرقي
	تاريخ أنساب أحد المتعضيات، أو النشوء النوعي أو التطور النوعي.
Physical conditions	الظروف المادية
	Natural conditions = وهي تختلف عن الظروف الطبيعية
Physiognomy	أسارير (ملامح الوجه الدالة على المزاج)
Physiology	علم وظائف الأعضاء = الوظائف العضوية(*)
	وقد جاء في الكتاب ذكر المبادئ الخاصة بوظائف الأعضاء = Physiological principles ومبدأ التقسيم الوظيفي للجهد أو للعمل = Physiological Division of Labour
	Division of physiological Labour = وتقسيم الجهد الوظيفي
Phytogetic	نباتي الأصل
Pia matter	الأم الحنونية (من أغشية المخ)
Pied kinds	أنصاف متعددة الألوان
Pig	خنزير
Pigeons	الحمام (انظر المسرد النوعي)
Pigment	صبغة
	المادة الملونة التي تنتج عامة في الأجزاء السطحية للحيوانات، والخلايا التي تفرزها تسمى خلايا الصبغة = Pigmentcells
Pillared	ذات قوائم = ذات أعمدة
Pine	يهزل = ينحل
Pinioned	مقصوص الجناح
Pinnate	الريشية (تحمل وريقات على كل جانب من الساق المركزي)
Pipe	أنبوية = مزمار
Pirouting	ينور راقصا

Pistils	المدقات (الأعضاء الأثوية للزهرة)
Pitched	متلاحم (Pitched battles = المعارك المتلاحمة)
Placentalia = Placentata	الثدييات المشيمية
Planatory uniformitarianism	نظرية الاتساق الكوكبي أى الاتساق الموجود بين الكواكب.
Plantigrades	أخمصيات السير رباعيات الأطراف = Quadrupeds التى تسير على كل باطن الرجل وقد مس عقبها الأرض ، مثل الدببة = Bears ، والإنسان. يخصص = يلصق (أى يكسو أو يلصق أو يغلق بالخص أو ما شابهه) Plas- ter up
Plastic	لدن = طيع (قابل للتغير بسهولة)
Platform	منصة
Platysma myoides	العضلة الجلدية السطحية
Plauronectidae	الأسماك المسطحة (السيطوحيات = الذاتجنيبات = Flat Fish)
Playhouses	بيوت اللعب أو اللهو
Pleistocene Period	العصر البلستوسينى (آخر العهد الثالث = Tertiary epoch)
Pliant	مرن
Plodding	التأنى
Pluch out	يقتلع = ينززع = يتنف
Plumage	ريش الزينة (أما الريش العادى = Feathers)
Plumule (in Plants)	الساق الجنينية = ريشة = زغبية
Plutonic Rocks	صخور بركانية = صخور جوفية
Podigious	استثنائى = عجيب
Poetry	الشعر
Point	نقطة = طرف مستهدف
Polish	يصلق

Pollen	لقاح = غبار الطلع
Pollinium	اللاقوح (كتلة من اللقاح أو من غبار الطلع)
Polyandrous (Flowers)	متعددة الأسدية (زهور)
Polyandry	تعدد الأزواج
Polygamy	تعدد الزوجات
Polygenist	نو أصول متعددة
	Monogenists = ونوات الأصل الواحد
Polymorphic	متعدد الاشكال (يظهر أشكالا متعددة)
Polyp	زائدة = سلية
Polyzoary	حزازي
	تركيب خلايا الحيوانات الحزازية = Polyzoa ، مثل حصائر البحر = Sea- mats المعروفة جيدا .
Pongid	البنجد = قرد شبيه بالإنسان
Population	السكان = التجمع السكاني
	Population dynamics = ومصطلح القوى المحركة للزيادة السكانية
Porpoise	الدلفين = الدرفيل = خنزير البحر
Pouch	جراب = كيس
	القدرة = الصلاحية = السلطة (مثل القدرة على التغريد = Power Power of = song
Praise	إطراء = مدح = مدح
Precocious	مبكر النضج (ينشأ قبل الأوان)
Preference	الإيثار = التفضيل (وعكسها النفور = Antipathy)
	إمساكي Prehensile قادر على الإمساك = معد للإمساك بشيء أو القبض، Prehensive organs = عليه وخاصة بالالتفاف حوله ، والأعضاء الإمساكية =
Prehension	الفهم = الإدراك الحسى = الإمساك

أو أولا = فى الأصل = فى المقام الأول = بشكل ابتدائى، والأعضاء
الجسدية الأساسية = Primary organs والصفات الجنسية الأساسية = Pri-
Secondary sexu- = أما الصفات الجنسية الثانوية = mary sexual characters
al characters

Primates	الحيوانات الرئيسة = الرئيسيات (الإنسان والقردة)
Primeval times	العصور أو الأزمان البدائية
Primigenius	أرومى
Primogeniture	حق البكورية (حق الابن الأكبر فى الاستئثار بالميراث)
Primordial	بدائى = أصلى
Principle	مبدأ (انظر المسرد النوعى)
Proboscis	خرطوم
Processes	نتوءات = زوائد (أجزاء بارزة من العظام)
Procure	جلب النساء (أو تيسير الحصول عليها)
Prodigy	أعجوبة
Prodrome	البداية = المقدمة
Product	نتاج = منتج (والمنتجات = Productions)
Profile	المظهر الجانبي
Profligate	خليع = متهتك
Profuse	غزير (مثل النزيف الدموى الغزير = Profuse bleeding)
Progenitor	جد أعلى = سلف

Common = المشترك الجد الأعلى Lineal Progenitor = الجد الأعلى المباشر = Progenitor

Progeny ذرية = نتاج = أولاد

Prognathous بارز الفكين = أمعم

Progressive (Progressive Development = والنشوء الارتقائي = تقدمي ارتقائي)

Promiscuous إباحة = بدون تمييز

والاختلاط الجنسي الإباحي = Promiscuously هو اختلاط بدون تمييز وبدون ارتباط دائم.

Proper-names أسماء الأعلام

Initial letters = الحروف الأولى ، Nick-names = الكنيات

Property ملكية

Propogtion تكاثر = توالد = انتشار

Propolis العِكرِب = وَسَخ الكواير

مادة راتنجية = Resinous تجمع بواسطة نحل الملاجئ = Hive Bees من البراعم المتفتحة.

Proportional نسبي

Proportional = والأعداد النسبية = Proportional numbers والحجم النسبي = size

Proposition اقتراح = افتراض

Prostate غدة البروستاتا (Vesicula prostatica = وحويصلة البروستاتا)

Protean متقلب (متغير بدرجة فائقة = يتخذ بسرعة أشكالاً أو أدواراً مختلفة)

Proteolepas	القشريات البروتينية
Prototype	النمط الأصلي = النموذج البدئي
Protozoa	الحيوانات وحيدة الخلية = الحيوانات الأولية = الأوليات
Protuberance	نتوء = بروز = حذبة (والقابل للبروز أو النتوء = Protrubable)
Provident	حكيم = بعيد النظر = مقتصد
Prowess	بسالة = شجاعة
Prowling	يتسلل = يجوس
Prudence	الحكمة(*)
Psychologyz	علم النفس = علم السجايا = (*) السجيات(*)
	وهو علم السجايا الشخصية وصفاتها ، وقد خطر على ذهن المترجم أن هناك احتمال لأن يكون العلماء الأوروبيون قد قاموا منذ مئات السنين بنحت مصطلحهم Psycho أو Psych من كلمة سجية العربية ، وللتقارب الشديد فى نطق الكلمتين مع حمل المصطلح العربى للمعنى الكامل لهذا التعبير وما قد يشتق منه.
Pterodactyles	الزواحف المجنحة = جناحيات الأصابع (*) (زواحف منقرضة)
Puberty	البلوغ = بلوغ النضج
Pubescence	الاكتساء بالزغب
Puck	روح شريرة = عفريت
Puff	ينتفخ
Pugilistic	ملاكمة = كيل اللكمات
Pugnacity	المشاكسة = الولع بالقتال

والنزعة القتالية - والمولع بالقتال أو المشاكس = Pugnuacious

Pulmonary رئوى (والشئ الرئوى = Pulmoniferous)

Pulse النبض = خفقان القلب

Puma= Cougar الليث الجبلى = (*) الكوجر

وهو اسم برازىلى ويعنى ليث الجبلى = Mountain-lion أو سبع الجبلى أو

الكوجر ، والليث المندغم الألوان (*) = Felis concolour

Punctured مثقوب

Puny سقيم = ضعيف

Pupa (pl. Pupae) العذراء = الخادرة (انظر المسرد النوعى)

Pupil بؤبؤ = إنسان العين

Purchase ابتياع = شراء

Pygidium الذيل

التكوين الذيلى فى اللافقاريات - ومقدمة التكوين الذيلى = Propygidium

(Q)

Quadrumana الحيوانات رباعية الأيدى

Quadrupeds الحيوانات رباعية الأقدام

Qualities خواص (والخواص المميزة = Charataristic qualities)

Quarrelsome محب للنزاع والتعارك

Quintly بشكل محدد (*)

Quivering مرتعش = مرتجف = مهتز

(R)

Race عرق (انظر المسرد النوعي)

ويفضل الالتزام باستخدام هذا المصطلح والبعد عن مصطلح جنس لتخصيصه للجنس بمعنى Sex وضروب الكائنات الحية تنقسم إلى أعراق = Races والعرق الفرعي(*) = Sub-race والأعراق البشرية التي ورد ذكرها في

بالكتاب تظهر فيها الاختلافات الجنسية = Race differences

Race سباق (وجياد السباق = Racehorses)

Radiatd متشعب = مشع (يتفرع في اتجاهات كثيرة)

Radicle الجذير = جذر جنيني (الجذر الدقيق لنبات جنيني)

Raft طوف = رمث

Rage غيظ = غضب مكتوم

Ram الكبش = ذكر الخروف

وأحد أصنافها الكباش شحمية الذيل = Fat tailed rams

Ramus فرع من عظم

نصف واحد من الفك الأسفل في الثدييات. والجزء الذي يعلو ليتصل

بالجمجمة يدعى الفرع الصاعد = Ascending Ramus

Range المآف = مجال = مدى = مرعى

الرقعة الممتدة لقطر والتي ينتشر فيها طبيعياً نبات أو حيوان أى مساحة

تواجد. والمدى الزمني = Range in time ، تعبير عن الانتشار لنوع أو مجموعة

في الطبقات الحاملة للأحافير = Fossiliferous beds في قشرة الكرة الأرضية

Earth's crust =

Rank مرتبة = رتبة (والفعل منها يعنى الترتيب أو التصنيف أو الوضع فى مرتبة)

Rat	فأر (بينما الجرذ = Mouse)
Ratio	نسبة
Ratiocination	الاستدلال المنطقي
Reason	رزن الأمور = تقلب الفكر = التفكير = الرزاة
	وفى المعاجم العربية نجد أن الرزن = وزن أو تقييم الأمور ومقارنتها مع غيرها ، والقدرات الرزنية أو التريزنية = Reasoning powers والرزن أو التريزين أو التفكير أو استنتاج الوقائع = Reasoning
Recapitulation	استرجاع (إعادة مختصرة للنقاط الأساسية)
Receptades	المستقبلات = أوعية = أوانى
Reckless	غير مبال = مهمل
Recording	تسجيل
Redicule	سخرية
Reeking (with blood)	ينضج = ناضج = متضرج (بالدماء)
Reflect	يقلب الفكر = يتفكر (والتفكير = تقلب الفكر = Reflection)
Reflex	انعكاس (والفعل المنعكس = Reflex action)
Refrain	يحجم عن = يمسك عن
Refute	يفند = يدحض
Region	منطقة (ومنها المعتدلة المناخ = Temperate والاستوائية = Tropical)
Regret	يأسف
Reiterated	متكرر

Reiteration = والتهاجمات المتكررة = Reiterated crosses والتكرار الممل =

Reject يرفض = ينبذ

Relate يروى = يسرد

Related متعلق = متصل

أو قريب مثل القرابات الفرعية = Collateral Relations وعلاقة القريبى أو
الانتساب = Relationship والكائن المتقارب = Kindred هو من نفس الأصل.

Relative نسبي

مثل التواتر النسبي = Relative Frequency والعمر النسبي = Relative age ،
والاتساق النسبي (*) = Relative proportion

Relax يسترخى

Relics آثار باقية

Religion ديانة = دين (انظر Theology فى المسرد النوعى)

Remorse الشعور بالندم

Repentance توبة

Representative نموذجى = مثالى (مثل النوع النموذجى = Representative species)

Reprobation استنكار = شجب

Reproduction التكاثر = التوالد = التناسل

التكاثرية = Reproductive organs هى التى تقوم بالإنسال والتوالد والإنتاج
المتجدد للكائنات ، والغدد التكاثرية = Reproductive glands والوظائف
التكاثرية = Reproductive functions وموسم التكاثر = Reproductive season

Reptiles الزواحف = الزحافات = الحيوانات الزاحفة

Resemblance تشابه

وقد وردت التشابهات المتناظرة = Analogical Resemblances والتشابهات
المتلائمة = Adaptive Resemblances

Residuum	جزء باق = راسب
Resolve	يتخذ قرار = يعزم على
Resort	ملاذ = يلجأ إلى
Restless	متململ
Retarded	معوق = مثبط = متأخر
Retentiveness	القدرة على التذكر
Retina	شبكة العين
Retiring habits	سلوكيات هادئة أو متكاسلة
Retribution	جزاء
Retrogression	انحطاط = تردى

تطور إلى الخلف، عندما يصبح حيوان فى وقت بلوغه النضوج أقل اكتمالاً فى التعضية، مما هو متوقع من أطواره السابقة ومن أنسابه المعروفة، فيقال إنه قد حدث له تطور تراجعى أو تقهقرى أو عكسى أو انتكاسى أو متردى أو انحطاطى = Retrograde Development ، أو انمساخ أو انسلاخ = Meta-morphosis

Reverence	بتجيل
Revelations	التعاليم الدينية أو المقدسة
Reversion	ارتداد (الرجوع إلى الخلف أو الانتكاس)
Revulet	نهير = غدير
	جدول مائى صغير ومثل هذا التصغير يسرى على البحيرات ، فالبحيرة الصغيرة = Lacustrine
Rhinoceros	الخرتيت = الكركدن = وحيد القرن = أنفى القرن (*)

والخرتيت ليس مذكورا فى معظم القواميس (حيث إن معظمها من بلاد الشام ، ويبدو أنه اسم مصرى قديم)، والكركدن هو كلمة فارسية، ولا أظن أنها تعنى شيئاً لمستخدمى اللغة العربية - أما وحيد القرن فإنه اسم زائف، حيث إن الكثير من أنواعه تكون حائزة على قرنين، علاوة على أن كلمة وحيد القرن = Unicorn فإنها تشير إلى حيوان مختلف وهو جواد أسطورى ذو قرن واحد - أما المصطلح الأدق الذى أقترحه هو "أنفى القرن" فهو الترجمة الصحيحة للاسم الوصفى اللاتينى الدقيق للحيوان ، فإن Rhino = أنف و Ceros = قرن.

Rhizopods	الجذر قدميات = جذريات الأقدام (انظر البدائيات فى المسرد النوعى)
Rhythm	تواتر
	والمتواتر = التواترى = Rhythmic والمتواتر أو المتكرر بانتظام = Rhythmical
Rib	ضلع = تضليع (والشئ المضلع = له أضلاع = Ribbed)
Riddles	أحجية
Ridge	خط مرتفع
Righteousness	الاستقامة
Rigorous	صارم
Rind	القشرة = اللحاء
Rites	طقوس = شعائر = مذاهب
Rival	منافس (والتنافس = المنافسة = Rivalry)
Rodents	القوارض
Rogues	الشوارد
Rolling (eyes)	متقلبة

Roll on	يتدحرج على أو فوق
Rookeries	المتوالدين
Root	جذر
Rouse	يثير جنسيا
Rubus	التوت الشوكى = برى
Rude	فج = غير مهذب (والصورة غير المهذبة = Rude pictures)
Rudimentary	غير مكتمل = ابتدائى = غير متطور
	An organ or part incompletely developed in size or structure= Imperfect form of some-thing والأثرية غير المكتملة (*) = Rudimentary state والبقايا الأثرية غير المكتملة = (*) Rudiments
Ruff	طوق عنقى
Rugged	صارم
Rugosities	تجمعات = تخدعات (عروق غائرة مع ارتفاعات فى الأجزاء التى بينهما)
Ruminants	الحيوانات المجترة
Rustic	ريفى
Rut	ينزو "الحيوان" (والموسم النزوى = Rutting season)

(S)

Saber	سيف وحيد الحد أعقف قليلا
Sacculated	مكيسة = ذات أكياس

Sacral	عَجْزِي
Sacred	مقدس
Sacrifice	تضحية
Saddle	سرج
Sagacious	حصيف (والحصافة = Sagacity)
Sagital	سهمي (والعرف السهمي = Sagital crest)
Salubrious	صحي = مفيد للصحة
Sanitary	صحي = نظيف
Sap	النسغ (السائل الذي يجري فى أوعية النباتات حاملاً الماء والغذاء)
Saplings	شجيرات (الكائنات التى فى مرحلة النمو)
Sarcode	الهلام (المادة الهلامية التى تتكون منها وحيدات الخلية)
Salient	بارز
Satellite	توابع (فلكية)
Satiate	يشبع
Satisfy	يشبع = يرضى (وعدم الرضا = Dissatisfaction)
Savage	همجى = بدائى = غير متمدين
Scabies	داء الجرب
Scale	نظام درجى = (*) ميزان/ حرشفة
	والنظام الدرجى الحيوانى = Animal Scale والمدرج العضوى = Organic
	scale والنظام الدرجى الموسيقى = السلم الموسيقى = Musical scale
Scallops	المطرزات الحافية المروحية الشكل

Scalp	فروة الرأس
Scanty	شحيح
Scar	ندبة التئام
Scent	رائحة = عطر (والغدد العطرية أو المفرزة للروائح = Scent glands)
Science	علم
	وأسماء معظم العلوم تنتهى بلاحقة = ology والكلمة تعنى علم أو مذهب أو تعبير.
Scorching	سافع = لاذع = حارق
Scorn	يحتقر = يزدري
Score	يخز = يخدش = يحرز/ عشرون
Sculptor	المثال = ناحت التماثيل
Scutellae	دريقات (الصفائح القرنية التى تغطى أرجل الطيور)
Seal	حيوان الفقمة
	ويفضل الالتزام بهذا المصطلح والابتعاد عن مصطلح عجول البحر، حيث إن هذه المجموعة هى من الحيوانات البحرية الأكلة للحوم.
Seaso	موسم = فصل من السنة
Secrete	إخفاء
Sedentary	مقيم فى موضعه = غير مهاجر أو مرتحل
Sedimentary formations	التكوينات الرسوبية (تراكمت كرواسب من الماء)
Sedulous	مجتهد = مثابر
Seed capsule	علبة البذور (الكبسولة التى تحتفظ بالبذور)
Seedling	نبته صغيرة

Segments**مقاطع = عقل**

الحلقات المستعرضة المكونة لأجسام الحيوانات المفصليّة = Articulate أو
الحلقة = Annelid

Seize**يقبض = يمسك = يلعب****Selection****الانتقاء**

جرى العرف على تعريب هذه الكلمة على أساس "الانتخاب" ولكن الأخيرة =
Election تعنى أنه قد وقع اختيار نهائى على شىء، بينما الانتقاء تعنى
عملية اصطفاء واختيار دقيق لشيء مجيب أو مميز، وأهم استخدام لهذه
الكلمة موجودة فى عنوان الكتاب: الانتقاء الطبيعي = Natural selection ،
وورد أيضا الانتقاء غير المقصود أو اللاواع = Unconscious S ، والانتقاء
التراكمى = Accumulative S ، الانتقاء الجنسى (انتقاء الذكور والإناث
لبعضها) = Sexual S ، والانتقاء المنهجي = Methodical S والانتقاء الصناعى
Artificial selection =

Self**ذات = نفس**

Self regarding = واحترام الذات والوعى الذاتى = Self consciousness
والأنانية = Selfishness ، والرضا الذاتى = Self-complacency ، والتماكك أو
الانضباط = ضبط الذات = Self-command ، وتأنيب الذات = Self-reproach ،
والتضحية بالذات = Self-sacrifice ، والمصلحة الذاتية = Self-interest

Semilumar**هلالى****Sense****إحساس = حاسة**

والأحاسيس أو الحواس = Senses والأعضاء الحسية = Sense organs ،
بينما الأعضاء الحركية = Loramotive organs

Sensuality**الشهوات الحسية****Sentient****قادر على الإحساس**

Sentiment	عاطفة
Sepals	السبلات = الكأسيات (انظر النباتات فى المسرد النوعى)
Septum	حاجز = فاصل
Seraglio	الحريم = الإناث الحاصة
Serpent	أفعى = حية
Serratures	الشرشرات (والشئ المنشارى أو المشرشر = Serrated)
Sessile	جالسة (ليست قائمة على ساق أو سويقة = Footstalk)
Sex	الشق الجنسى
	<p>ما يتعلق بالممارسات التكاثرية، وانقسام الكائنات إلى شق جنس مؤنث وأخر مذكر، والإخصاب اللاتزاوجى = Asexual، أما الإخصاب الذاتى = Self-fertilization والقدرات الجنسية المنتجة = Sex producing powers، والتلوين الجنسى = Sexual colouration، والصراع الجنسى = Sexual strug- gle، والوراثة المحددة جنسيا = Sexually limited inheritance، والانتقال المحدد جنسيا (للصفات) = Sexually limited transmission</p>
Sexism	النظرة الجنسية
Sexual selection	الانتقاء الجنسى
Shaft	قصبية الساق
Shale	الطفلة = الطين الصفحى (صخر صلصالى ينفلق بسهولة إلى طبقات)
Shame	عار = خزى
Sheath	غمدة = غلاف
Shed	يطرح
Shield	درع = ترس = مجن = حجاب واق

Shrubs	(Leafless shrubs = والشجيرات عديمة الأوراق)
Sickle	(Sickle shaped = والمنجلي الشكل)
Sign	رمز = علامة
Siliques	خردليات
Silk	الحرير
	تنتجها دودة الحرير أو دودة القز = Silkworm، وأحد مراحل تطورها هي عثة الحرير(*) = Silk-moth
Silurian system	نظام سيلوري (انظر Geology فى المسرد النوعى)
Simidae	رتبة أو رتيبة القروء = القرديات (والقردى = Simian)
Simile	شئ شبيهه
Simultaneous	متزامن = فى نفس التوقيت
	يحدث فى وقت واحد مع شئ آخر، والتناوب المتزامن = Simultaneous Rotation tion
Sing	يفرد
	والأغروءة = Song، والقدرة على التغريد = Power of song
Singe	يشيط أو يحرق الشعر
Single	فريد = مفرد = منفرد (Single thought = والأفكار الفريدة =)
Sinuuous	متموج = متعرج = متمعج
Sire	الجواد الأب (أب أو والد الجواد)
Sirenia	رتبة الخيلانبات (حيوانات ثديية مائية أكلة للعشب)
Sitter	حاضنة = جليسة

Skeleton	هيكل = هيكل عظمى
Skill	مهارة = حذق = براعة (والمهارة الحركية*) = (Mechanical squill)
Slave	مسترق = عبد (والاسترقاق = العبودية = Slavery)
Sledges	مزالج
Slime	مادة رغوية
Slug	بزاقة = بزاقة عارية
Smothered	مكتوم النفس = مختنق
Snag	نتؤ = عائق = بقية غصن مقطوع
Snare	فخ = شرك = أحبولة
Snarl	زمجرة
Snout	الخطم = المنخار = الخرطوم (أما البوز أو المنقار = Rostrum)
Snow	جليد (مكسو بالجليد = Snowclad)
Social	اجتماعي (والسلوكيات الاجتماعية = Social habits)
Sociology	علم الاجتماع = الاجتماعيات(*) علم دراسة المجتمعات، وحاجاتها ومشكلاتها - ويتفرع منه علم الاجتماع الأحيائي Sociobiology = (*)
Solitary	منفرد
Solitude	عزلة
Songsters	المفردات (وتطلق على الطيور المفردة)
Sordid	دنىء = شحيح = قذر = هزيل = أعجف
Soul	النفس = الروح

Sparks	ومضات من الشرر
Spasm	انقباض = تشنج
Specialisation	تخصيص (تجنب عضو معين للقيام بوظيفة معينة)
Species	نوع = أنواع
	النوع أو الأنواع الحية فى التقسيم الأحيائى وهو ما ينقسم عن الطبقة Genus = ، وتتفرع عنه الضروب = Varieties وبعضها هى أنواع نموذجية = Aberrant = ، أو أنواع زائفة = ضالة = منحرفة = Representative species species ، والأنواع المهيمنة = Dominant species ، والأنواع غير المؤكدة أو المشكوك فيها = Doubtful species ، والأنواع الفرعية = Subspecies
Specific	نوعى
Speculative	يتسم بطابع المضاربة أو التخمين
Sphincter	عضلة عاصرة
Spike	نتوء طويل مستدق = مسمار
	ويعنى أيضا سنبله = عنقود زهرى طويل مستدق الطرف مثل المسمار الطويل، وبعض الأيائل لها قرن مسمارى = Spike horn
Spinal cord	الحبل الشوكى
	الجزء المركزى للجهاز العصبى فى الفقاريات ، والذى يهبط من الدماغ = الدماغ = Brain خلال أقواس الفقرات ، وتخرج منه كل الأعصاب تقريبا إلى الأعضاء المختلفة للجسم.
Spine	العمود الفقرى = المحور المركزى (والأشواك = Spines)
Spiracle	الفوهة التنفسية (الموجودة فى الحشرات والحياتان)
Spiral	لولبى = حلزونى (والمفتول بشكل لولبى أو حلزونى = Spirally twisted)

Spire	قمة مستدقة
Spirit	روح (والقدرات الروحية = Spiritual agencies)
Spiritualistic theory	النظرية الروحانية
Splashing	ترتشة الماء أو نثره
Splinter	يشظى = يحطم إلى شظايا
Spongilla	الإسفنجيات
Spontaneous	تلقائى = عفوى
Sporting plants	نباتات لعبوة = نباتات عابثة
Spring	يثب = يرتد = زنبرك (والماسك الزبركى أو المرتد = Spring catch)
Spur	منخاس = مهماز (الموجودة فى ساق الديك أو أرجل أو أجنحة بعض الطيور)
Squalid	حقير
Stable	إسطبل = اصطبل
Stain	لطح = لطحه = يصبغ = صبغة
Stamens	الأسدية
Standard	مستوى
Statistics	إحصائيات
Stature	القامة = القوام
Steatopyous	متالى = ذو عجيزة دهنية
	تراكم الدهن المفرط على الإلية - ويقال عن المرأة بهذا الشكل إنها إمراة متآلية.
Stem	أرومة = سلالة

Stepping stone	حجر صعود
Sterility	العقم
	عدم القدرة على الإخصاب أو التخصيب، أما عدم القدرة الجنسية فتسمى العنة = Impotence
Sternum	عظمة القص = عظمة الصدر = منتصف الصدر
	وفى الطيور فإن مقدم منتصف الصدر = Pro=sternum، والمقطع الخلفى (الثالث) = Metasternum
Stiff	متصلب = جاسئ
Stigma	الميسم = السمة
Stillborn	مولود ميت
Sting (of bee)	حمة = إبرة
Stipules	الأذنة = الزنمة
Stock	أصل = حذل = سلالة = أرومة
Strain	عترة = أرومة
Stratagems	تحايلات
Streames	راية شريطية طويلة
Structure	التركيب = التركيب الجسماني
Struggle	تنازع = كفاح = صراع
	التنازع من أجل البقاء = Struggle for Existence وهذا يعنى الصراع والكفاح من أجل البقاء على قيد الحياة أو "الكفاح من أجل التواجد".
Strut	يختال = يتبختر (يمشى مختالاً أو متبختراً)
Stud	زر زيني = زر نورأسين

Stump	الجزل = القرمة (أصل الشجرة بعد قطعها، أو الطرف بعد بتره)
Stun	يذهل = يفقد الصواب
Stunted	مقزم = معاق النمو
Style	قلم السمة = حامل السمة
Sub-	تحت = أدنى = فرعى
	ولهذا أقترح استخدام "فرعى" فى المصطلحات المتكررة مثل سلالات فرعية ، Sub-breed = ، فصيلة فرعية = Sub-family ، ومملكة فرعية = Sub-kingdom ، وهكذا بواليك، بدلاً من اللجوء إلى التصغير أو استخدام "دون" أو "تحت".
Subcutaneous	تحتجلدى (يقع تحت الجلد)
Subjective	موضوعى = واقعى (وغير موضوعى = Objective)
Sublime	يتسامى (والقابلية للتسامى = Sublimity)
Submission	استسلام = خضوع
Subordinate	تابع إلى = ثانوى
Subsistence	إعاشة (وسبل الإعاشة = Means subsistence)
Substantives	أسماء
Succession	تعاقب
Sucker	ممتص = ماص
Suctorial	مصاص = مصى (مهياً للمص = مزود بأعضاء ماصة)
Suffuse	يخضب = يغمر = يلون
Suitor	المتقدم للزواج = طالب اليد = الملتمس للأنثى
Sulcus	أخود = ثلثة = حز (والمتحوم أو المحزر = Sulcated)
Sulky	حزين

Summary	مجل = ملخص
Superciliary	الحيود الحاجبية = فوق المحجربة = فوق الهدائية
Superintendent	مدير
Superior	أعلى = متفوق (والتعالى أو التفوق = Superiority)
Superlativeness	التفالى
Supernumerary	زائد عن العدد
	والأصابع الزائدة عن العدد = Supernumerary digits
Superstitious	خرافات (والخرافات الحقيرة = Base superstitions)
Supplant	إحلال = يحل محل
Supplication	توسل
Surf	أمواج الشاطئ
Survival	البقاء على قيد الحياة
	وتستخدم فى مبدأ البقاء (على قيد الحياة) للأصلح = Survival for the Fittest
Susceptible	معرض = عرضة إلى = سريع التأثير
Suspicion	شك = اشتباه
Sutures (in the skull)	دروز = تدايز (فى الجمجمة)
	خطوط الاتصال للعظام التى تكون الجمجمة، والحافة الاتصالية = Sutureal margin
Swelling	تورم
Swim-bladder	المثانة الهوائية = مثانة السباحة (*)
Swoop	ينقض
Sword	سيف

والسيوف تنقسم إلى أنواع، فمنها سيف المبارزة = السيف الضالع = Sa-
Scimitar = السيف المعقوق = السيف البتار = bre

Symmetry	تساوق
Sympathetic	متعاطف
	والتضخم المتعاطف (أو بالتبعية) = Sympathetic enlargement ، وبشكل متعاطف أو متجانس = Sympathetically
Sympathy	التعاطف = المشاركة الوجدانية
Syphilis	مرض الزهري
System	نظام
Systematist	المصنف = خبير التصنيف

(T)

Taciturn	صموت = قليل الكلام
Tactile organ	عضو لمس (عضو جسدي للإحساس أو الشعور عن طريق الملامسة)
Tadpole	الشرغوف = فرخ الضفدع
Tainted	ملوث
Talc	صخر التلك (صخر طري خشن مكون من رقائق، يطحن إلى مسحوق)
Talon	مخلب = برثن
Tame	يستأنس = أنيس (ونصف المستأنس = Halftamed)
Tapu	حكر على (*) (خاص بـ)
Tarsus (pl. Tarsi)	الكاحل (الجمع: كواحل)

Tasta	التنوق = حاسة التنوق
Tattoo	الوشم (والقيام بالوشم = Tattooing)
Taxonomy	علم التصنيف = التصنيفيات(*)
	تصنيف الأحياء طبقاً لما أقره العالم السويدي "لينوس" (انظر المسرد النوعي).
Tear	يمزق / دمة (والأكياس الدمعية = Tearsacks)
Teeth	أسنان
	والسن = Tooth ، والقواطع = Incisors ، والضرس الطاحن = Molar ، والضرس ما قبل الطاحن(*) أو الصغير = Premolar ، والناب = Canine ، أما ما يبرز من الأسنان الأمامية أو الأنياب إلى الخارج، ويشكل سلاحاً للطعن والتمزيق فإنه خشت Tusk = (*) (وجمعته خشوت).
Teleostean fishes	الأسماك كاملات العظام = الأسماك العظمية
Tembeta	وسيلة زينة خاصة بأمريكا الجنوبية
	عبارة عن قطعة كبيرة من الخشب تمر خلال ثقب كبير في الشفة العليا.
Temper	مزاج = طبع
Temperance	كبح الشهوات = الاعتدال في شرب الخمر أو السلوك
Temperature	درجة حرارة (الجسم)
Temple	صدغ (جمعها أصداغ)
Tempt	يغري (والإغراء = Temptation)
Tendeng	نزعة = ميل (والنزعة الكامنة = Latent tendency)
Tender	رقيق = غض (والرقة = Tenderness)
Tendon	وتر (والشئ الوترى = Tendinous)

Tendrils	محاليق (أجزاء لولبية من النبتة)
Tentacula or Tentacles	مجسات
	أعضاء لحمية رقيقة للإمساك أو اللمس تمتلكها العديد من الحيوانات السفلى.
Tentative	مؤقت
Terms	شروط
Terrestrial	أرضى = برى (يعيش على اليابسة = ساكن الأرض أو اليابسة)
Tertiary	الحقبة الثالثة
Theology	علم اللاهوت = علم المعتقدات الدينية = الدينيات (*)
	نظرية Theory وقد وردت نظريات عديدة فى الكتاب الذى هو نفسه عبارة عن نظرية التطور = Theory of Evolution ، مثل نظرية النشوء مع التعديل = Undulatory = والنظرية النموجية = Theory of Descent with Modification ، ونظرية الاشتقاق = Derivative Theory
Thicked	مغلظ
Thigh	فخذ
Think	يفكر (والأفكار الفريدة = Single thoughts)
Thorax	الصدر (والطوق الصدرى فى الحشرات = Thoracic collar)
Thorn	شوكة
Thread	خيوط (والخيطية الشكل = Thread like)
Throat	حلقوم = حلق = حنجرة
Thug	قاطع طريق
Thyroid	درقى

Tibia	عظمة الساق (وتطلق أيضا على الساق فى الحشرات واللافقاريات)
Tick	حشرة ماصة للدم (مثل القراديات = Acari)
Tides	موجات المد والجزر
Timid	جبان = رعيد
Tip	أسلة = الطرف المستدق
Tissue	نسيج (والأنسجة التأسيسية = Constituent tissues)
Toad	علجوم = ضفدع الطين
Tomahawk	فأس بدائية
Toothed	مسنن = له أسنان (والعجلة المسننة = Toothed wheel)
Topknot	قنزعة (وهى حلية من أشرطة معقدة ، أو ريش على رأس الطائر)
Torpid mind	ذهن خدر = عقل بليد
Tortoise	السحفاة البرية (أما السحفاة المائية = Turtle)
Tortoiseshell	الذيل = عظم ظهر السحفاة
Toss	يقذف فى الهواء
Trace	أثر متبقى
Trachea	القصبة الهوائية (أنبوبة التنفس = Wind pipe)
Tragic	مأسوى = فاجع = محزن
Trail	يدلى = يخفض ويجر
Train	ذيل جرار
Trample	يطأ = يدوس
Transformation	تحول = تحويل = استحالة

Transitions	مراحل انتقالية (والأشياء القابلة للتحول = Transitory)
Transmission	انتقال = نقل
Transpositoin	تبادل = إحلال
Treachery	خيانة = غدري
Trellice	الحوائط الشبكية
Tremble	يرتجف = يرتعش
Tress	غديرة = ضفيرة = خصلة شعر
Triangle	مثلث (والشبة مثلث = Sub-triangular)
Tridactile	ثلاثى الأصابع
	نو ثلاثة أصابع ، أو مكون من ثلاثة أجزاء متحركة متصلة بقاعدة مشتركة.
Trilobites	ثلاثيات الفصوص
Trimorphic	ثلاثكى = ثلاثى الأشكال (يظهر فى صورة ثلاثة أشكال متميزة)
Triturate	يسحق
Troop	جماعة
Trophy	تذكارات انتصار = غنيمة
Tropical	استوائى (وأمرض المناطق الحارة = Tropical diseases)
Truncated	مبتور = مقطوع = مفصول
Truss	عقود زهرى أو ثمرى ملتزم الوحدات
Trust	ثقة
Tubercle	عجرة
Tuberculosis= Consumption	داء السل

Tuft	خصلة "من الشعر أو الريش" (وخصلات ريش أذنية = Ear-tufts)
Tug	يسحب = يجذب
Turf	الطبقة العليا من التربة المشتمة على العشب وجذوره
Turgid	منتفخ = متورم
Twining	التفاف (ومنه الالتفاف اللولبي = Spiral Twining)
Twirl	يتقلب = يلف = يدور
Twist	يلوى
Type	نموذج = نمط = طراز
	النموذج الأولى أو الابتدائي = Prototype ، والنموذج الأصلي = Arche type ، وعندما تتحد الأنمطة ويحدث وحدة للطراز = Unity of Type ، والأنماط التمهيدية = Prophetic Types ، والأنماط التركيبية أو التخليقية = Synthetic Types

(U)

Ulcer	قرحة (والتقرحات = Ulcerations)
Umbelliferae	خيمية الازهار (انظر النباتات فى المسرد النوعى)
Ugly	قبيح
Undusted	عدم الرهبة = الإقدام
Underbrush	الشجيرات النامية
Unflinching	بدون إحجام
Ungulata	نوات الحافر (رباعيات الأرجل ذات الحوافر)
Unicellular	أحادى الخلية (يتكون من خلية واحدة)

Unilateral	أحادي الجانب
Unisexual	أحادي الجنس (كائن له شق جنسى واحد، إما مذكر أو مؤنث)
Unison	انسجام
Unwieldy	غير عملى
Use	الاستخدام (عدم الاستخدام = Disuse)
Uterus	الرحم (والرحم المقسوم = Bifid uterus)
Utilitarian	منفعى = تابع لمذهب المنفعة
Utility	منفعة
Utopian	وهى = من قبيل الأوهام

(V)

Vaccination	التطعيم (الوقاية من الأمراض)
Vague	غير واضح
Valerian	عطر الناردين
Values	قيم (وهى تختلف عن الأخلاق = Morals، والأصول = Ethics)
Vanity	خيلاء (والخيلاء المتعمدة = Conscious vanity)
Variation	التمايز = التغيرات

القابلية للتمايز = Variability ، قابل للتمايز = Variable- وقد ورد فى الكتاب تعبيرات مثل التمايز اللانهائى = Indefinite variation، التمايزات الابتدائية = Incipient variations، تمايزات البراعم = Bud variation، والتمايز المتشاكل = Spontaneous variation، والتتمايز المتناظر = Analogical variation، والتمايزات التلقائية = Spontaneous variations ، التمايز المتلازم = Corre- lated variation، وكذلك وردت مصطلحات القابلية للتمايز المتكافئ = Equative variability ، القابلية للتمايز النشوى أو التوالدى = Generative variability

Variety	ضرب
Transitional varie-	والضرب الفرعى = Sub-variety ، والضروب الانتقالية = ties
Variola= Small pox	مرض الجدري
Vascular	وعائى (يحتوى على أوعية دموية)
Vault	قبو = سرداب (والمدفن العائلى = Family vault)
Vegetable	خضار = خضرى
	والمملكة النباتية أو المملكة الخضارية = Vegetable kingdom ، وتتكون من الأحياء النباتية = Vegetations وهناك مصطلح ورد بالكتاب هو التكرار النباتى = Vegetable repetition
Veil	خمار = حجاب
Veins	أوردة = عروق
Velvet	مخمل = قطيفة
Vengeance	انتقام = ثأر
Vermiform	دويدى = دودى الشكل (الدودة = Verm ، والكائن الضار = Vermin)
Vernal	ربيعى
Vertue	فضيلة (والشخص الفاضل = Vertuous)
Vertebrata	الفقاريات = الحيوانات الفقارية
Vesicle	حويصلة = كيس (والحويصلة الجرثومية = Germinal vesicle)
Vestigue	أثر قديم باق أو متخلف
Veterinary	بيطرى
Vibraculum	السوط (الزائدة الشبيهة بالسوط)
Volition	إرادة

Vibrate	يتذبذب (والذبذبات = Vibrations)
Vice	رذيلة (والشرير = Vicious)
Victor	الفائز = المنتصر
Vie	يتنافس
Violent	عنيف التصرف
Viscera	أحشاء (والأحشاء الداخلية = Internal viscera)
Vital	حيوى (والقوة أو القدرة الحيوية = Vital power)
Vitiale	إفساد = إبطال
Vivid	ملء بالحيوية
Vivisection	تشريح الأحياء (للأغراض العلمية)
Voice	صوت "صادر عن كائن حي" (والأحبال أو الأوتار الصوتية = Vocal cords)
Voluntary	إرادى (والغير إرادى = Involuntary)
Voracious	شرة = نهم
Vulgar	شائع = مألوف = فظ (أو مبتذل = خشن = غير مصقول)

(W)

Wading	مخوض = خواض
Wanting	مفتقد
Wary	حذر
Wattle	اللغد = الغيب (زائدة لحمية تتدلى من أعناق الطيور)
Wax	شمع (وشمع الأختام = Sealing wax)
Weal	سعادة

Weapon	سلاح
Webbed	مكففة = ذات وترات (الأغشية بين أصابع أقدام بعض الطيور السباحة)
Welfare	الرفاهة
Whip	سوط (وطرقة السوط = Crack of whip)
Whiskers	السيالات
	وهي الجزء من شعر اللحية النامي على جانبي الوجه أو الذقن وهو مصطلح خاص لا يجوز خلطة كالأشياء مع الشوارب حيث إن الشارب = Mous-tache، وهو الشعر النامي على الشفة العليا.
Whorls (in plants)	سوار = محيط (فى النبات)
Wicker cages	أقفاص مجدولة
Widow	أرملة (والأرمل = Widower)
Wield	يطيع (وغير المطيع = Unwieldy)
Wild	وحشى
	يفضل استخدام هذه الكلمة بدلا من برى حيث إن الأخيرة من الممكن خلطها بمعكوس مائى.
Wind up	ينتهى = يختم
Wing	جناح
Wishes	أمانى = غبات
Witchcraft	الأعمال السحرية
Wonder	تعجب = تسأل
Woo	يفرى (والذى يقوم بالإغراء = Wooer، والإغراء = Wooing)
Wood cut= Wood block	الروسم الخشبى
Woolly	وبرى = صوفانى
Workers	العاملات = الشغالة

انظر المحايدة جنسيا = Neuters والمصطلح المتداول هو "الشغالة" والمقصود بها أن هذه المجموعة تعمل مثل الإناث العادية، ولكنها فى نفس الوقت عقيمة وبدون تحديد لشقها الجيسى.

World	عالم
	والعالم القديم = Old world ، ويقصد به القارات القديمة المكونة من أوروبا وآسيا وأفريقيا - أما العالم الجديد = New world فيقصد به القارتين الأمريكيتين.
Worm	لودة (ودود الأرض = الخرطون = Earth worm)
Worry	ينهش
Wrestler	يصارع
Wriggling	ممعوج = ملتوى

(Y)

Year	عام = سنة (والحولى = عمرة حول أو سنة = Yearling)
Young	اليافع = الصغير السن (والصغار = The young)

(Z)

Zigzag	خطوط متعرجة
Zoeastage	المرحلة الزونية (انظر المسرد النوعى)
Zone	منطقة = نطاق (والمقسم إلى مناطق = Zoned)
Zoids	الشبحيوانات
Zoophytes	المريجيات (والمقصود بها الحيوانات النباتية "مثل الإسفنج")
Zygoma	عظام الوجنة

المسرد النوعى

مقسم إلى مواضيع متضمنة على الكثير من المصطلحات، والشروح، والسرد لأسماء الكائنات، الواردة بالجلد كمتفرقات أو مركزة فى أبواب بعينها بشكل أساسى:

Taxonomy	(متفرقات)	التصنيف
ومصطلحاته وترجماتها هى مفتاح الاطلاع على ما جاء بهذا المجلد.		
Colouring	(متفرقات)	التلوين
Sounds	(متفرقات)	الأصوات
Hair	(متفرقات)	الشعر
Diseases	(متفرقات)	الأمراض
Philosophy & Principles	(متفرقات)	الفلسفة والمبادئ
Numbers & Measures	(متفرقات)	الأرقام والقياسات
Plants	(متفرقات)	النباتات
Anatomy	(أبواب ١-٢)	علم التشريح
Mental & Moral Powers	(أبواب ٣-٤-٥)	القدرات الذهنية والأخلاقية
Theology	(أبواب ٣-٤-٥)	اللاهوتيات
Geology	(باب ٦)	علم طبقات الأرض
Races	(باب ٧)	الأعراق
Sexual Pairing	(أبواب ٨-١٩-٢٠)	التزاوج الجنسى

Lower Classes	(باب ٩)	الطوائف المتدنية
Insects	(باب ١٠)	الحشرات
Butterflies & Moths	(باب ١١)	الفراشات والعث
Fishes	(باب ١٢)	الأسماك
Amphibians & Reptiles	(باب ١٢)	البرمائيات والزواحف
Birds	(أبواب ١٣-١٤-١٥-١٦)	الطيور
Mammals	(أبواب ١٧-١٨)	الحيوانات الثديية

Taxonomy

علم التصنيف

وهو المتعلق بتصنيف وتقسيم الكائنات الحية، بناء على مسميات ومصطلحات معينة، طبقاً لما أقره عالم التاريخ الطبيعي السويدي، "كارل فون لينوس" - Carl von Linnaeus في منتصف القرن الثامن عشر. وهذا التقسيم، وترجمة مصطلحاته التي التزمت بها في ترجماتي هي كالتالي:

Kingdom	مملكة
Phylum	شعبة
Class	طائفة
Order	رتبة
Family	فصيلة
Genus	طبقة
Species	نوع
Variety	ضرب

وكما وردت بادئة **sub-** قبل أى منها، ألحقت بترجمته كلمة "فرعى" لتجنب التصغير الذى قد لا يتماشى مع بعض الكلمات، وهكذا فإن مملكة فرعية = **Sub-kingdom**، ورتبة فرعية = **Sub-class**،... إلخ. وهذا من شأنه أيضاً اضطراب الاتساق فى الكتابة، الذى يسببه استخدام مصطلحات على شاكلة دون - النوع، وتحت الضرب، والرتيبة.

أما الأوصاف الأخرى للكائنات الحية التي وردت بالكتاب، فقد قمت بتثبيت مصطلح مترجم محدد ثابت لكل منها في جميع مصادفات ورودها بالكتاب وهي كالتالي:

Form	شكل
Type	نمط
Kind	صنف
Pattern	طراز
Caste	مرتبة
Generation	جيل
Breed	سلالة
Strain	عترة
Tribe	قبيلة
Clan	عشيرة
Race	عرق

وقد تم الالتزام بهذه الألفاظ العربية في ترجمة مقابلاتها من المصطلحات الأجنبية في جميع الدقائق الواردة بالكتاب، سواء كانت مصطلحات علمية أم واردة في سياق الكتابة.

Colouring

التلوين

ونقصد بهذا العنوان الألوان المختلفة وطريقة وصفها وأسمائها، وكذلك النماذج والأنماط التي اتسمت بها الشروحات الواردة بالكتاب، الخاصة بالكائنات الحية.

Adaptive coloration

التلوين التهاينى

Ashy

شاحب

Barred

مخطط (بينما مقلم = Stripped)

Bespangled

ترترية = مزين بالترتر

Bleach

قصر اللون = يبيض (بالتعرض لأشعة الشمس)

Bright

زاهى = مشرق

Brilliant

لامع = متألّق (بينما براق = Glittering)

Bronzed

برونزى

Brownish-orange

لون برتقالى يميل إلى البنى

Buff

لون أصفر برتقالى (واللون الأصفر البرتقالى الذهبى = Golden-buff)

Carmine

قرمزي فاتح

Genereous

رمادى

Chastley coloured

بسيط التلوين = غير مزخرف

Cherry red	أحمر كرزى = أحمر فاتح
Chirping	مبهرج = مرح
Chocolate (colour)	اللون الشوكولاتى
Coal black	أسود فحمى
Cobalt blue	أزرق كويالتى
Coffee and milk	لون القهوة مع اللبن
Colour	لون

Colouring = المادة الملونة فى التلون = Coloured matter = المادة المستخدمة فى التلون
matter

Colour-blindness	العمى اللونى = عدم تمز اللالوان
Cream colour	اللون القشدى = اللون الأصفر الشاحب
Crimson	أحمر قرمزى (واللون القرمزى المخملى = Crimson velvet)
Dark	غامق = داكن
Dull	معتم = أريد = مرید
Dusky	قاتم = معتم
Emerald green	أخضر زمردى
Fawn colour= Le fauve	لون بنى مصفر خفيف

Fawn = وهو لون الخشف = ولد الظبى

Flesh-colour	اللون اللحمى
Fulvous= tawny	لون أسمر مصفر
Gamboge-yellow	أصفر راتنجى (فاقع)

Gaudy colouring	تلوين متبهرج
Glittering	براق
Glossed	مموه
Grass green	أخضر عشبي
Grayish= Greyish	يميل للرمادي = مرید (والبنى المرید = Grayish brown)
Harmony of colour	إيقاع متناغم الألوان = انسجام الألوان
Hazel	لون بندقي (واللون البندقي المسود = Blackish hazel)
Hue	طيف لوني
Iridescent	تقزح اللون (والألوان القزحية أو المتقزحة = Iridescent colours)
Isabelline colour	اللون الإيزابيلى = أصفر مائل للرمادي
Japanned	ملكك = مطلى بالك أو الورنيش = يلمع بشدة
Jet	لون أسود فاحم
Laced	نواخطوط ملونة (متشابكة)
Leaden	رصاصى (وأسود رصاصى = Leaden-black)
Light	خفيف = فاتح
Livery	لون كبدانى (مثل الكبد)
	بريق = لمعان (واللون اللامع = Lustrous Luster)
Fuchsin	لون الماجنتا (وهو لون أحمر أرجوانى من اختراع "فوتشيسن" Magenta)
Marbled	مرخم = معرق مثل الرخام
Melanism	السفع = قتامة اللون الخلقية (وهو عكس المهق = Albinism)
Metallic	معدنى

Milky blue	أزرق لبنى = لبنى الزرقة
Mottled	مرقش = مرقط
Ochre= Ocher	أكسيد الحديد المائى الطبيعى
Ocherous	المغرة = Ochreous
Olive	زيتونى
Opaque	معتم
Orange	برتقالى (أصفر برتقالى = Orange yellow)
Paint	صبغ = صباغة = رسم
Parti-coloured	متقاسم التلوين
Pencilled	مرسوم بالقلم = مقلم
Phosphorescence	الوميض الفوسفورى
Piebald	موسوم بالبقع = مختلف الألوان = متنوع
Pied	أبقع = أرقط = مختلط الألوان
Pinkish	قرنفلى
Plain coloured	ملون بشكل بسيط أو غير مزخرف
Polished	مصقول
Prism	موشور (الألوان الموشورية أو البراقعة = Prismatic colours)
Protective colours	ألوان واقية
Purple	أرجوانى
Reddish nut-brown	اللون البنى الجوزى المائل للاحمرار
Resplendent	متألّق = لامع
Rosey	وددى

Rouge	الأحمر
Rubi= Ruby	ياقوتى = أحمر داكن
Rufous	ضارب للحمرة
Rusty red	اللون الأحمر الصدئ
Sand-colour	لون رملى
Scarlet	اللون السكارلاتينى
<p>اللون الأحمر المائل للبرتقالى وهو قماش بهذا الاسم كان يستورد بهذا اللون من الشرق - ومن الأخطاء الشائعة تسميته باللون القرمزى حيث إن المصطلح الأخير = Crimson colour</p>	
Semi-transparent	شبة شفاف
Shades of colour	ظلال اللون أو تدرجاته
Shinning	لامع (والفضى اللامع = Shinning silver)
Slaty	إردوازى
<p>Slaty-blue = الأزرق الإردوازى و Slaty-grey = الرمادى الإردوازى</p>	
Somber	معتم = داكن = كئيب
Sooty	سخامى
Spangled	موشى (مزين) بالترتر
Speckled	منقووط = منقط = ملطخ
Speculum	البقع الملونة (فى جناح بطة أو طائر)
Spledged colour	لون رائع
Straw colour	لون قشى

Sounds

الأصوات

(متفرقات)

الإحساس الناتج في أعضاء السمع، عندما تنتج ذبذبات (موجات صوتية)، في الهواء أو في أي وسط مرن، عن طريق جسم يهتز، سواء كان ذلك ضوضاء = Noise أو صوت كائن حي ، أو موسيقى = Music وقد ورد في الكتاب الكثير من المصطلحات الخاصة بأنواع الأصوات، سواء الآلاتية = Instrumental ، أو الصوتية = Vocal ، الخاصة بالحيوانات ، وكثير من التعبيرات الخاصة بالموسيقى.

Accompaniments

مصاحبات

Dance-accompaniments = والمصاحبات الراقصة

Aching sound

صوت التوجع

Acheti- ويستنتج منه ترجمة اسم فصيلة المتوجعات أو المتألمات الحشرية =

dae

Acuteness (of sound)

حدة الصوت (وشدة الصوت = Gravety of sound)

Auditory

سمعي (والشعرات السمعية = Auditory hairs)

Babble

ثرثرة = خرير

Bar

فاصل (موسيقى)

Bark	نباح
Baying	عواء
Bellow	خوار = يجأر بصوت عال
B.flat	نغمة "بى" المنخفضة

وسى الحادة = C sharp ، وسى الطبيعية = C natural ، ودى = D ، واثنان
من النغمات المنخفضة = Two flats

Bleating noise	صوت الثغاء (للخراف)
Boom	هدير (والهدير الحلقى = Guttural boom)
Bow	قوس (وهو ما يستخدم للمرور على الأوتار لإصدار النغمات)
Buzzing	صوت أزيز = طنين
Cadence	إيقاع
Chirp	سقسقة (الطيور والحشرات)
Chorus	لازمة (موسيقية) = مصاحبة
Clanging notes	نغمات موسيقيه رنانة
Cluck	صوت النداء الخاص بالطيور (تقرق الدجاجة = القرقر = Clucking noise)
Composition	تأليف أو تكوين أو تركيب موسيقى
Concertina	آلة الكونسرتينا (نوع من الأكورديون)
Crack (of wip)	طرقعة (السطح)
Crashing noise	صوت انهيار
Cricket	المصرصر

المصدر للصوت الناتج عن التشنج المؤلم = Crick ومنه اشتق اسم
الصرصر = Cricket

Croak	ينق (ضفدع) = ينبع (غراب) = نقيق
Crow	صياح الديك
Din	جلبة = ضجيج
Discords	أصوات متنافرة (أما الأصوات المتوافقة = أصوات متناغمة = Concorde)
Drumming	صوت الطبول
Fiddle	ألة الكمان = الكمنجة
Flute	أله الفلوت (والنغمة الموسيقية المزمارية (مثل الفلوت) = Fluty note)
Gobling= Gobbling	صوت الكركرة (للديك الرومي)
Gong	الجرس القرصي
Grating sound / noise	صوت صرير معدني
Grave notes	نغمات حزينة أو وقورة
Groaning	أنين
Growl	زمجرة = هدير = دمدمة (الكلب)
Gurgling notes	صوت قرقرة
Guttural	حلقى (وهدير حلقى = Guttural boom)
Harmony	التناغم = علم الإيقاع
Hissing noise	صوت هسهسة = هسيس
Hoarse noise / voice	صوت أجش = مبجوح
Hollow	أجوف
Howl	يولول
Humming noise	صوت طنين

Jarring sound	صوت صريرى = صريرى
Key	مفتاح
	Minor key = (صغرى) ومفتاح صغير Major key = (كبرى) ومفتاح كبير
Loud	مدوى = على النبرة
Melody	اتساق الصوت = لحن
	Melodious = والأصوات المتسقة = الشجية = الرخيمة
Murmur	همهمة = دممة
Music	الموسيقى
	وهى المهارة الخاصة بتوفيق النغمات أو الأصوات بتأثير جميل ومقبول للأذن والتأثيرات العاطفية ، ويكون لها عند تساوقها نظام إيقاعى متناغم - ومنها الموسيقى الالاتية = Instrumental music والتنظيم والوضع فى صورة نوتة موسيقية = Musical notation والموسيقى الصوتية = Vocal music
Mute	صامت = أبكم = أخرس
Neighing noise	صوت الصهيل (للجواد)
Noise	ضجيج = ضوضاء
	والشئ المصدر (مثير) للضوضاء أو الضجيج = Noisy والخيرير الضوضائى = ثرثرة مزعجة = Noisy bable
Note	نبرة = نغمة = نوتة
Octave	وحده صوت من ثمانية خطوط = ثمانية موسيقية
Organ	الأرغن
Performer	المؤدى = العازف
Pipe	أنبوبة / مزمار

Piping sound = يزمر = ينفخ فى مزمار صوت مزمارى

Pitch	طبقة صوت
Plaintive note	نغمة كئيبة = حزينة (والنداء الحزين = Plaintive call)
Purring	خرخرة (نداء خرخرة = Purring call)
Quack	طبطة (صوت البط)
Quill	ريشة موسيقية = ريشة قلمية = عراق أو يراعة الريشة
Rasp	صوت الصريف = البشر = القشط = البرد (وهو صوت خشن مثير للأعصاب)
Rattle	خشخشة = قعقعة (وخشخيشة الأطفال = Chile's rattle)
Reed	مزمار = بوصة
Resonance	رنين (والجهاز الرنان = Resonator)
Resound	ترديد أو تضخيم الصوت = يوى
Resounding board = ويتم ذلك عن طريق لوح لترديد أو تضخيم الصوت	
Resound apparatus = أو جهاز لتضخيم الصوت	
تواتر = تناغم = اتزان = التكرار المنتظم (تواترى = متواتر = Rhythmic)	
Rhythm	
Roar	زئير
Roll	قرع الطبول
Salutatory	راقصة (والاستدعاءات الراقصة = Salutatory Summons)
Scale	السلم الموسيقى = النظام الدرعى الموسيقى
Shrill	صوت ثاقب = حاد و عالى النبرات
Shuffling noise	صوت جرجرة = صوت جر شىء على سطح

Sing

يفرد = يغنى

Songs of joy = أغنودة = أغنية = Song وأغانى المرح = الأغانى المرحه =

Songster = والمفرد

Snapping

الطقطقة = الفرقعة (العض والإغلاق فجأة للفكين)

Snarl

زمجرة

Sonorous

رنان = نورنين

Sound

صوت (والأصوات المنطوقة أو المترابطة = Articulate sounds)

Spel= Spell (Sound)

صوت التهجي

Strain

لحن = جزء من مقطوعة موسيقية

Stridulating sound

صوت صريرى = صرير حاد

Sweet voice

صوت رخيم

Switching noise

صوت سوطى

Tapping noise

صوت نقر = قرع

Theme

اللحن الرئيسى

Thundering

صوت راعد

Tick

صوت تكتكة (وصوت التكتكة = Ticking noise)

Tom- tom

الطبله الصغيره

Tone

نغمة موسيقية

ونصف نغمة = Half-tone ونغمة جزئية = Semi-tone والنغمات المترابطة =

النغمات التراكيبيه = Over tone والخارج عن السياق الموسيقى = ناشز =

Out of tone = ناشز =

Trill	ارتعاش = تردد سريع
Trumpet	بوق
Tune	لحن = نغمة (الشوكة المتناغمة = الشوكة الرنانة = Tuning fork)
Tympanum	الجهاز الطبلى (والطبلى الشكل = Tympaniform)
Unison	انسجام = نغمات متساوقة
Utter	ينطق = يتفوه = يصدر صوتا (والنفوه = النطق = Utterance)
Vibrate	يتذبذب (ومتذبذب = Vibratory والذبذبة "وجمعها ذبذبات" = Vibration)
Violin	كمان (ولاعب الكمان = Violinist)
Vociferous	صاخب
Voice	صوت (حيوانى)
	وصوتى = Vocal والأحبال (الأوتار) الصوتية = Vocal cords والموسيقى الصوتية = Vocal music والأعضاء الجسدية الموسيقية = أعضاء الصوت = Vocal organs
Whining	الأنين
Whirring= Whirling	طنين = أزيز
Whistle	صفارة = يصفر = يصدر صفيرا
	والصوت الصفيرى = Whistling sound
Wind up	ينهى = يختم
Yelp	عويل

Hair

الشعر

جاء ذكر العديد من المصطلحات الخاصة بالشعر بشكل متفرق في الكتاب،

وهي كالتالى:

Bald

أصلع = أجرد

Beard

اللحية

(ومن الخطأ تسميتها ذقن = Chin)

Curled

مجعد (جعد) = معقوص

Curly mat

حصير جعد

(مثل شعر الزنوج)

Fetlocks

خصلات الشعر القدمية(*)

(التنوءات المشعرة فى مؤخرة القوائم فوق الحوافر)

Hairiness

التشعر = كثرة الشعر وطوله

Lanugo

زغب أو وبر جنينى

Moustache

شارب = الشعر على الشفة العليا

Parted

مفروق

Rudimentary hair

شعر أترى غير مكتمل

Tress

غديرة = صفيرة = خصلة شعر

Whiskers

السبلات = الشعر على جانبي الوجه

Moustache = ومن الخطأ تسميته شوارب

Woolly hair

شعر وبرى

Diseases

الأمراض

ورد ذكر بعض الأمراض بشكل متفرق فى بعض أبواب الكتاب وهى كالتالى:

Apoplexy	السكتة الدماغية = نزيف مخى نسيجى
Cataract	العدسة العكرة = إعتام عدسة العين = المياه البيضاء
Catarrh = Catar	النزلات التنفسية
Cholera	الكوليرا = الهیضة
Contagious	معدى
Dysentery	الإسهال الحاد = الزحار
Epilepsy	الصرع
Glanders	الرعام
وهو مرض يسيل لعاب الجياد وينتقل إلى الإنسان.	
Gout	مرض النقرس
Hemiplegia	الفالج = شلل نصفى
Herpes	الهربس = العقابيس
Hydrophobia	الخوف من الماء
= Rabies	= السعار

Immunity	المناعة
Intermittent fevers	الحميات المتقطعة = المتناوبة
Malaria = Ague	الملاريا
Measeles	الحصبة
Non-contagious	غير معدى
Rabies	السعار
	Hydrophobia = الخوف من الماء =
Salubrious	صحي = مفيد للصحة
Scabies	الجرب
Small pox	الجدري
= Variola	
syphilis	الزهري
Tropical diseases	أمراض المناطق الاستوائية (الحارة)
= Consumption Tuberculosis	السل = الدرن
Vaccination	التلقيح الوقائي = التطعيم
Variola	الجدري
= Small pox	
Yellow fever	الحمى الصفراء
	وهذا بخلاف الأمراض والتشوهات الخلقية والتخلفات الذهنية التي وردت في المواضع التابعة لها.

Philosophy & Principles

علم الفلسفة ومبادئ

العلم الذى ينظم علوم المنطق والأخلاق والجمال وما وراء الطبيعة ونظرية المعرفة - البحث عن الحقيقة عن طريق التفكير المنطقى وليس الملاحظة الواقعية - مجموعة المبادئ التى تقوم عليها فرع من المعرفة أو نظام دينى أو أى من مجالات النشاط البشرى- معتقدات ومفاهيم ومواقف الشخص أو الجماعة - ومعنى Phil- أو Philo- كبادئة أو لاحقة معناها محب، أى أن المصطلح يشير إلى "حب المعرفة" - وقد ورد منها فى الكتاب:

Aristotolian philosophy

الفلسفة الأرسطوط اليسية

Biblican fundamentalism

الإيمان بالعصمة الحرفية لكل ما ورد بالتوراة

Cartesian Dualism

ازواجية ديكارت

المبدأ الخاص بأن الإنسان عبارة عن ازدواج روح وجسد - وهى الخاصة برينيه ديكارت.

Creationist

الإيمان بمبدأ الخلق المستقل للكائنات وبالتالي ثباتها

Derivative School

المدرسة المنشقة(*)

Dualistic philosophy

الفلسفة الازواجية(*)

وهى تقول بأن الإنسان تركيب مزدوج من جسد وروح.

Essentialism

الجوهريية(*) = الماهيوية

تقديم الجوهر أو الماهية على الوجود - وهى النقيض للوجودية.

Greatest happiness principle	مبدأ السعادة الكبرى(*)
Humanism	الفلسفة الإنسانية
Idealistic philosophy	الفلسفة المثالية
	وهى تقول إن الحقيقة المطلقة كامنة فى الوعى، فى عالم يتعدى عالم الظواهر.
Intuitionism	مذهب الحدسية
	القائل بأن هناك حقائق أساسية تعرف بالحدس والتخمين.
Material reality	الحقيقة المادية
Materialists	المادية
Mechanistic	الآلى
Naturalism	المذهب الطبيعى = الطبيعية
Naturalistic mechanism	الآلية الطبيعية(*)
Obscurantism	الظلامية = الغموض المتعمد = الغموضية(*)
	وهى النزعة إلى إعاقه التقدم وانتشار المعرفة.
Pervasive materialism	المادية الشاملة(*) = الشمولية المادية(*)
Philosophical thinking	منهجى التفكير
Planetary uniformitarianism	مبدأ الاتساق الموجود بالكواكب
Principle of compensation	مبدأ الاستعاضة = التعويض
Principle of economy of growth	مبدأ منظومة النمو = تنظيم النمو
Principle of pangenesis	مبدأ شمولية التكوين

وهو أحد المبادئ القديمة لداروين.

Racism

التعصب العرقي

Sexism

النظرة الجنسية = التعصب الجنسي

Speculative philosophy

الفلسفة التحزيرية (الخاصة بالتوقعات)

Teleology

الغائية

وهى كون الشيء موجهاً نحو غاية.

Theism

التاليه = الإيمان بوجود إله أو آلهة

Thomistic philosophy

الفلسفة التومائية

فلسفة توما الإكويني اللاهوتية.

Utilitarianism

مذهب المنفعة

ويقول بأن تحقيق أعظم الخير الأكبر عدد من الناس، يجب أن يكون هدف السلوك البشرى.

Numbers & Measures

أرقام وقياسات

ورد بالكتاب ذكر بعض التعبيرات اللاتينية، والإنجليزية القديمة، الخاصة ببعض الأرقام والقياسات والأوزان- مثل الترقيم بالحروف اللاتينية، وهي : $I = ١$ ، $V = ٥$ ، $X = ١٠$ ، $L = ٥٠$ ، $C = ١٠٠$ وعندما يوضع رقم صغير على يمين رقم كبير فإنه يضاف إليه ($XI = ١١$)، أما إذا وضع على يساره فإنه يخصم منه ($IV = ٤$) .

Aeons	دهور
= Eons	= أزمان غير محدودة
Census	إحصاء (تعداد) السكان
Century	قرن = مائة عام
Decade	عقد = ١٠ سنوات
Decennial period	فترة (مرحلة) عقدية (١٠ سنوات)
Decimal system	النظام العشري (فى الترقيم والقياسات)
Dozen	دزينة = ستة = اثني عشر
Dynasty	فترة حكم سلالة
Fathom	قامة
	مقياس لعمق المياه يساوى ستة أقدام.
Fortnight	أسبوعان = أربعة عشر يوما

Gauge	المعايرة
Generation	جيل = ثلاثون عاما
Grain	قمحة (وزنية)
	وهى معيار وزنى إنجليزى قديم يساوى ٠,٠٥٦ من الجرام.
Inverse ratio	تناسب عكسى
League	فرسخ
	مقياس طولى للمسافات يتراوح ما بين ٢,٤ إلى ٤,٦ من الميل.
Line	خط (سطر) طباعى
	وهى وحدة الطباعة القياسية المساوية لواحد على ستة من البوصة.
Quinary	خماسى
Myriads	عشرات الألف
Roman numerals	نظام الترقيم الرومانى (وقد تم ذكره)
Score	عشرون = مقدار
Séptenary	سباعى
Sexinary	سداسى
Super-numerary (digits)	(أصابع) زائدة عن العدد الطبيعى
Ternary	ثلاثى
Vigesimal system	النظام العشرينى فى الترقيم

Plants

النباتات (متفرقات)

ورد بالكتاب ذكر عدة أسماء خاصة بنباتات وتعابير ومصطلحات نباتية متفرقة
في أبوابه المختلفة - وعلم النبات = Botany، وكل ما هو نباتي = Botanical .

Acacia trees

أشجار الخرنوب = السنط

Achenes

الفقيرات (*)

الثمار اليابسة المنطبقة، وحيدة البذرة (مثل الكستناء).

Aestivation

الالتفاف الزهري

ويعنى حالة الأوراق الزهرية من حيث ترتيبها على البراعم.

Agriculturist

مزارع

Ailanthus

شجرة السماء = شجرة الله = شجرة أيل

شجرة استوائية.

Albuminous core

اللب الزلالى = اللب الأبيض

Algae

الطحالب = الأشنات

طائفة من النباتات تشمل الأعشاب أو الطحالب البحرية المعتادة = Sea-

weeds، وأعشاب المياه العذبة الخيطية = Filamentous fresh-water weeds .

Amaryllidaceae

الفصيلة النرجسية أو العنقودية

Androgynous

خنثوى

يتضمن على كل من الأعضاء الذكورية والأنثوية.

Annual plants

نباتات حولية

وهى التى تعيش عاماً أو موسمياً واحداً فقط أما النباتات ثنائية الحول = Bien-nial فهى تعيش فترة سنتين، والنباتات الدائمة = Perennial لها دورة حياتية أكثر من سنتين، ولدينا الأشجار الدائمة الخضرة = Evergreen، والأشجار النفضية = Deciduous ، التى تتساقط أوراقها موسمياً .

Anther

المثبر

قمم الأسدية = Stamens (الأعضاء الذكرية فى الزهرة)، التى يتم فيها إنتاج اللقاح (غبار الطلع) = Pollen ، أو غبار التخصيب = Fertilising dust .

Arboreal

شجرى = له علاقة بالأشجار

Bamboo

خيزران

Bark

لحاء = الطبقة الخارجية للنبته

والمقتاتات على اللحاء = Bark-feeders .

Berry

ثمرة لبية

Betony

نبات البطونيقا = الشاطرا

Biennial

ثنائى الحول

نبات يعيش فترة سنتين.

Botany

علم النبات

وما يتعلق بالنباتات = Botanical ، والعالم فى هذا الفرع = Botanist .

Bramble	نبات العليق
Canary-grass	عشب الكناريا
= French = Alpiste	
Bud	برعم
	. Budding = والتبرعم
Burr	غلاف ثمرة شائك
Cactus (pl. Cacti)	نبات الصبار = الصبير
Climbers	المتسلقات
	والمتسلقات الورقية = Leaf-climbers ، والطريقة الأخرى هي التسلق بواسطة محاليق = Tendrils .
Cocoa-nut = Coconut	ثمرة جوز الهند
Coelospermous	مجوفة البذرة
	مصطلح أطلق على تلك الثمار من الفصيلة الخيمية = Umbelliferae ، التي لها بذور مائلة الوضع أو مجوفة على السطح الداخلى.
Column	عمود (زهري)
	عضو خاص فى زهور السحليبيات = الأوركيدات = Orchids ، الذى يتحد فيه كل من السداة = Stamen ، وقلم السمة = Style ، والميسم = Stigma (أى الأجزاء التناسلية).
Compositae	الفصيلة المركبة
	نباتات تتكون فيها النورة = Inflorescence من العديد من الأزهار الصغيرة (الزهيرات = Florets) ، التى تترابط معاً فى رأس كثيفة، مطوقة بغلاف مشترك (مثل اللؤلؤية الصغرى = Daisy ، والهندباء البرية = الطرخشقون = Dandelion ... إلخ).

Confervae	الطحالب
	الأعشاب الخيطية التي تنمو في الماء العذب.
Core	لب مركزي
	. Farinaceous core = (للنخل) = اللب الذرورى
Corolla	التويج
	الغلاف الثانى للزهرة والمكون عادة من أعضاء ملونة ورقيقة الشكل (البتلات = التويجات = (Petals) ، والتي قد تتحد بحوافها، أما عند الجزء القاعدى أو على طولها = الغلاف الداخلى المحيط بالأسدية والمدقة.
Corymb	العذق = نورة مشطية
	مجموعة من الزهور، التي نجد فيها الزهور المنبثقة من الجزء الأسفل من ساق الزهرة محمول على سويقات طويلة، ذلك يجعلها تقريباً فى نفس مستوى الزهور العليا = شكل من الأزهار شبيه بالعنقود.
Cotyledons	الفلقات (الأوراق الأولى أو الجنينية = Seed-leaves)
Culinary	خضروات قابلة للأكل = مطبخية = طهوية
Cuttings	شتلات (زراعة أجزاء مقطوعة من النبات)
Deciduous	نفضية = متساقطة الأوراق
Diatomaceae	الطحالب الدياتومية .
	طحالب بحرية أو نهريّة مجهرية أحادية الخلية، جدرانها مشبعة بالسيليكا.
Dichogamous	المتفاوتة البلوغ
	نباتات لا تبلغ مرحلة النضوج الجنسى = Sexual maturation ، ولا تنضج مياسمها أو مآبرها فى وقت واحد.

Dicotyledons

النباتات ذات الفلقتين

طائفة من النبات تتميز بأن لها ورقتين جانبيتين، ويتكوّن خشب جديد بين اللحاء = Bark ، والخشب القديم (نمو خارجي = Exogenous growth) وتشابك عروق الأوراق. أجزاء الأزهار فيها عامة من مضاعفات الخمسة.

Dispersal

انتشار = انتشار (البذور)

Durian tree

شجرة دوريان

= Durio zibethinus

تنمو في جزر الهند الشرقية، لها ثمرة شوكية صلبة.

Epiphytic plants

نباتات هوائية

نبات يستمد غذاءه من الهواء والمطر، وينمو عادة على نبات آخر.

Esulent

صالح للأكل

Evergreen

دائمة الخضرة

Fertilization

تلقيح

Flora

تجمع نباتي خاص بإقليم أو زمن

مجموعة النباتات التي تنمو طبيعياً في قطر، أو في أثناء حقبة جيولوجية معينة.

Florets

زهيرات

أزهار تكونت بشكل ناقص أو معيبة من بعض الوجوه، وتجمعت في عنقود زهري = Spike، أو رأس = Head كثيف، كما في النجيليات = Grasses، والطرخشقون = الهندباء البرية = Dandelion ... إلخ، ومن أنواعها الزهيرات الشعاعية = Ray florets والزهيرات المركزية = Central florets

Flower-head

الرأس الزهري

Leguminosae

البقوليات = القرنيات

رتبة من النباتات الممتلئة فى البسلة = Peas، والفول والفاصوليا، واللوبيا = Beans، وتمتاز بزهرة غير منتظمة فيها التويجىية = Petal تنقلب مثل الجناح، والأسدية (الأعضاء الذكرية) = Stamens والمدقة (عضو التأنيث) = Pistil، مطوقان بجراب مكون من اثنين من التويجات الأخرى، والثمرة هى قرنة = Pod أو بقلة = (Legume) .

Lichen

الأشنة

Lime trees

أشجار اليزفون

Mimosa

شجرة السنط = الميموزا

Monocotyledonous

النباتات أحادية أو وحيدة الفلقة

وهى النباتات التى ترسل فيها البذرة ورقة جنينية = Seed-leaf واحدة (أو فلقة = Cotyledon)، وتتميز بفيات الطبقات المتتابة من الخشب فى الساق (نمو داخلى = Endogenous growth)، وبأن عروق الأوراق تكون فى العادة مستقيمة، وأجزاء الزهور عادة على مضاعفات الثلاثة (أمثلة: النجيليات = Grasses، والزنباق = Lilies، والسطحييات/الأوركيديات = Orchids، والنخل = Palms ... إلخ).

Mycetes

الفطريات

Nectar

الرحيق

Nursery

مشتل زراعى = مكان الحضانة للنباتات

والعاملون بها = Nurserymen .

Nutlet

جوزية = جوزة صغيرة

ثميرة شبيهة بالجوزة أو بذرة ثميرة وحيدة النواة.

Off-set

فسيلة = فرع منبثق

Orchard	بستان
Orchids	السحلبيات = الأوركيدات
Orthospermous	مستقيمة البذرة
Umbelliferae = (خيمية الازهار) = مصطلح يطلق على ثمار الفصيلة الخيمية (خيمية الازهار) والتي توجد بها بذرة مستقيمة.	
Ovarium	المبيض فى النباتات
وهو الجزء الأسفل من المدقة = Pisitt أو عضو التأنيث فى الزهرة ويحتوى على البذيرات أو البويضات = Ovules أو البذور الأوية = Incipient seeds ، وبالنمو، وبعدما تسقط أعضاء الزهرة الأخرى، فإنه يتحول إلى ثمرة.	
Ovules	البذيرات = البويضات (فى النباتات)
Pandanus	أشجار الپاندانوس
طبقة من النباتات الاستوائية فى الملايو.	
Papilionaceae	الرتبة الفراشية
رتبة من النباتات (انظر الرتبة البقلية = Leguminosae) ، زهور هذه النباتات تسمى مفرشة (Papilionaceos) أو شبيهة الفراشات، وذلك من التماثل التخليى بين التويجات العليا المبسوطة وأجنحة الفراشة.	
Pappus	القبوس
زائدة أو مجموعة زوائد تتوج المبيض أو الثمرة.	
Parsley	البقدونس
. Wild parsley = البقدونس البرى أو الوحشى	
Parthenogenesis	التوالد العذرى (أو البكرى)
إنتاج كائن حى من بيض أو بذور غير مخصبة.	

Pedunculated

مسوق = نو سويقة

محمول على ساق = Stem ، أو سويقة = Stalk ، والبوط نو السويقة = Pe-
dunculated oak ، تبزغ جوزاته محمولة على كرسى = Footstool .

Peloria or Pelorism

نظامية غير المنتظم

ظهور انتظام فى تركيب زهور النباتات التى فى العادة تحمل زهوراً غير منتظمة.

Perennial plants

نباتات معمرة = دائمة

أى ذات دورة حياتية تدوم أكثر من سنتين.

Petals

التويجات = البتلات

أوراق التويج = Corolla ، أو الدائرة الثانية من الأعضاء فى الزهرة، ولها
عادة ملمس رقيق وألوان زاهية.

Phyllodineous

ورقانى (*) = شبيه بالورقة

لها غصينات = Twigs ، أو سويقات مسطحة على شكل ورقة بدلاً من الأوراق
الحقيقية.

Phytogenic

نباتى الأصل

Pinnate

الريشية

تحمل وريقات على كل جانب من الساق المركزى.

Pistils

المدقات

الأعضاء الأنثوية للزهرة، والتي تشغل موقعاً فى المركز من الأعضاء الزهرية
الأخرى، والمدقة تنقسم عموماً إلى المبيض = Ovary = Germen وقلم أو حامل
السمة = Style ، والميسم أو السمة = Stigma .

Plumule

الساق الجنينية = ريشية = زغبية

البرعم = Bud الدقيق الموجود بين الأوراق الجنينية فى النباتات حديثة
الإنبات = Newly germinated .

Pollen

لقاح = غبار الطلع

العنصر الذكري في النباتات المزهرة، وهو في العادة غبار ناعم ينتج بواسطة المئبر = المتك = Anther، والاتصال بينه وبين الميسم = Stigma يؤدي إلى إنتاج البذور. ويحدث هذا التلقيح عن طريق أنابيب تسمى أنابيب اللقاح = Pollen-tubes، والتي تنبتق من حبوب اللقاح = Pollen-grains، الملتصقة بالميسم، وتنفذ من خلال الأنسجة إلى أن تصل إلى المبيض.

Pollinium

اللاقوح (كتلة من اللقاح أو من غبار الطلع)

Polyandrous (flowers)

الزهور متعددة الأسدية

النباتات التي نجد فيها بعض الزهور وحيدة الجنس = Uni-sexual، وبعضها الآخر خنثى (ثنائية الجنس) = Hermaphrodite. والزهور وحيدة الجنس (ذكر وأنثى) قد تكون على نفس النباتات أو على نباتات مختلفة.

Propolis

الكبر = وسخ القوارير

مادة راتنجية = Resinous تجمع بواسطة نحل الملاجئ = Hive-bees من البراعم المتفتحة.

Radicle

الجزير = جذر جنيني

الجذر الدقيق لنبات جنيني.

Reeds

نباتات البوص (*)

Rind

القشرة = اللحاء

Root

جذر

جذر النبات، وقد يكون متضخماً ويسمى درنة = Tuber، وعندما يكون صغيراً يسمى جذير = Rootlet، وهناك أحياناً جذيرات هوائية = Aerial rootlets.

Rubus

التوت الشوكى = البرى

من طبقة العليق = Bramble Genus (كثير الشوك).

Sap

النسغ

السائل الذى يجرى فى أوعية النباتات حاملاً الماء والغذاء.

Saplings

شجيرات (الكائنات التى فى مرحلة النمو)

Scrophularia

نباتات حشيشة الخنازير

Scrub

أشجار خفيضة

Sea-weeds

أعشاب بحرية

Sedges

نباتات البردى = السعدى

Seed

بذرة

Seed capsule

علبة البنور (الكبسولة التى تحتفظ بالبنور)

Seedling

نبته صغيرة

Sepals

السبلات = الكأسيا

أوراق أو فصوص = Segments الكأس = Calyx أو الغلاف الخارجى لأى زهرة عادية، ولونهن فى المعتاد أخضر، ولكنه قد يكون ذا ألوان زاهية فى بعض الأحيان.

Sessile

جالسة

ليست قائمة على ساق أو سويقة = Footstalk = متصلة بالقاعدة مباشرة.

Shrubs

شجيرات

شجر ضئيل، والشجيرات عديمة الأوراق = Leafless shrubs .

Siliques

خردليات

ثمرة يابسة مستطيلة ذات خبائين يجمع بينهما شبه حاجز يقسم الثمرة.

Sporting plants

نباتات لعوية = نباتات عابثة(*)

Stamens

الأسدية

الأعضاء الذكورية فى النباتات المزهرة. وتقف فى شكل دائرة بداخل التويجات = Petals، وتتكون فى العادة من خييط = Filament ، ومئبر = Anther، وهذا المئبر يكون الجزء الجوهري الذى يتم فيه إنتاج اللقاح = Pollen أو غبار التخصيب = Fecundating dust.

Stigma

الميسم = السمة (الجزء الأعلى من مدقة الزهرة)

Stipules

الأنثة = الزنمة

أعضاء ورقية صغيرة موجودة عند قاعدة سويقات الأوراق فى الكثير من النباتات، وهى زائدة ورقية مزدوجة فى قاعدة معلاق الورقة.

Stump

الجدل = القرمة (أصل الشجرة بعد قطعها)

Style

قلم السمة

الجزء الأوسط من المدقة التامة، والذى يبرز كعمود من المبيض، ويحمل الميسم على قمته.

Teazle

نبات البساسة (نبات شائك)

= Teazel= Teasel= Dipsacus

Tendrils

محاليق

أجزاء لولبية من النبتة من أجل التعلق والتسلق.

Thorn

شوكة

Truss

عنقود زهرى أو ثمرى ملتزم الوحدات

Tubercle

عجرة

Umbelliferae

النباتات الخيمية = خيميات الازهار

رتبة من النباتات التي تحتوى أزهارها على خمسة أسدية = Stamens، ومدة واحدة = Pistil، بقلمين للسمة = Styles، تتركز على سويقات = Footstalks، Pedicels تنبتق من قمة ساق الزهرة وتنتشر للخارج مثل أسلاك المضلة، وذلك لتجعل جميع الأزهار التي فى نفس الرأس Head الخيمة = فى نفس المستوى تقريباً (أمثلة : البقدون = Parsley، والجزر = Carrot) .

Under-brush

الشجيرات النامية

Valerian

عطر الناردين

Vegetable

خضار = خضرى

والمملكة النباتية أو المملكة الخضارية = Vegetable kingdom، وتتكون من الأحياء النباتية = Vegetations .

Whorls

سوار = محيط (فى النبات)

الدوائر أو الخطوط الحلزونية التى تتنسق عليها أجزاء النباتات على طول محور النمو.

Anatomy

علم التشريح

وهو دراسة التركيب الداخلى للمتعضيات، وقد ورد بالكتاب الكثير من المصطلحات العلمية الخاصة بعلم تشريح الإنسان وتلك هى التى اقتصرنا على إيرادها فى هذا المسرد. مع ملاحظة أن (m.) هو اختصار = Muscle عضلة ، و (B.) هو اختصار = Bone عظمة.

Abdomen	البطن
Abductor muscles	العضلات المبعدة (والمقربة = Adductors)
Abductor ossis metatarsi (m.)	العضلة المبعدة لعظمة مشط القدم الخامسة(*)
Acaustic nerve	العصب السمعى
Accessory sacral vertebrate	ال فقرات العجزية الإضافية
Acromio-basilar (m.)	العضلة الأخرومية- القاعدية(*)
Adductor muscles	العضلات المقربة (والمبعدة = Abductors)
Alimentary canal	القناة الهضمية (الغذائية)

وتبدأ بالمرىء = Oesophagus، ثم المعدة = Stomach، ثم الاثنى عشر =
Duodenum، ثم المعى (الأمعاء الدقيقة) = Intestines، ثم المصران الأعور =
Coecum، الذى تتصل به الزائدة الدودية = Vermiform appendix، ثم القولون =
Colon، ثم الشرج = Rectum، وأخيراً الإست = Anus .

Anchylosed	ملتحم
Anti-helix	الزئمة أو الوترة الخاصة بالأذن
Antero-temporal sulcus	الأخدود الأمامى الصدغى (المخ)
= Scissure parallele of Gratiolet	= الشق الموازى الخاص بجراتيوليت
Anus	الإست = فتحة الشرج
Arm	عضد/ ذراع
Axilla	إبط
Beard	لحية
Bladder	مثانة (والمثانة البولية = Urinary bladder)
Bowels	المصارين = الأمعاء
Brain	دماغ (والغطاء الدماغى = Brain case)
Bridging convolutions	التلافيف الموصلة = العابرة (المخ)
Buttocks	الأرداف
Calcarine sulcus	الأخدود المهمازى (المخ)
Calf	ربلة (سمانة) الساق
Canine	ناب (أما Tusk = خشت*)
Cartilage	غضروف
Caudal vertebrae	الفقرات الذيلية (الذيلانية)
Centrum	جسم الفقارة
Cerebellum	المخيخ

Cerebral convolutions	التلافيف المخية
Cerebral hemisphere	نصف كرة المخ = شق المخ
Cerebrum	المخ
Cheek	وجنة = خد (وعظام الوجنات = Cheek-bones)
Chest	الصدر
Chin	نقن
Claw	مخلب
Cloacal passage	ممر إستى
Coccygeal bones	العظام العصعصية
Coda dorsalis	الحبل الظهرى
Coecum	الأعور = المصران الأعور
Collar	طوق أو ياقة العنق
Colon	القولون = الأمعاء الغليظة
Comparative anatomy	علم التشريح المقارن
Convolutions	تلافيف
Corpora candicantia	أجسام بيضاء (المخ)
Corpora quadrigemina	الأربعة أجسام التوأمية
Corpora wolffiana	أجسام وولفيان
Corporal	جسدى = جسمانى
Coxal lamellae	الصفائح الفخذية (الوركية = الحرقفية) الرقيقة

Cranial cavity	تجويف الجمجمة = التجويف الجمجمي
Cranium = Skull	الجمجمة = القحف
Cul-de-sac	طرف مسدود
Cutis	أدمة
Decay	انتخار الأسنان
Dermal tissues	أنسجة جلدية
Digits	الأصابع (عامية سواء لليد أو القدم)
Diverticulum	ردب = أنبوبة أحد طرفيها مسدود
Dorsal vertebrae	فقرات ظهرية
Duedenum	الاثني عشر (من المعى)
Ear	أذن
<p>وصوان الأذن = Ear-shell، والأقراط أو الحلقات الأذنية = Ear-rings، وحافة الأذن الطرفانية = الختار = Helix، والوترة الخاصة بالأذن = الزنمة = Anti-helix، ووترة الأذن = Tragus، والعصب السمعي = Acoustic nerve.</p>	
Ear-shell	صوان الأذن
Elbow	المرفق = الكوع
Embryo	جنين
Excavated	مكف (المخ)
Excreta	المبررات
External parieto- occipital fissure	الشق الجدرى - القذالى الخارجى (المخ)

External perpendicular fissure

الشق الخارجى العمودى (للمخ)

Eye

عين

= رموش العين = Eye-lashes، وحواجب العين = Eye-brows، وكرة العين =

Eye-ball، محجر العين = Eye-socket .

Fang

جذر السن

Fascia

لفافة = رباط ضام

Femur (B.)

عظمة الفخذ

Filament

خبيط

Filum terminale

الخييط الانتهاى (للحبل الشوكى)

Fingers

أصابع اليد

First connecting convolution

التلفيف الرابط الأول (المخ)

Fissure of Rolando

شق "رولاندو" (المخ)

Flexor pollicis longus

العضلة القابضة الطويلة لإصبع الإبهام

Foot

قدم

Fore-arm

الساعد

Fore-brain

مقدم الدماغ

Fore-legs

القوادم الأمامية

Frontal bone

العظم الجبهى (الجمجمة)

Frontal (air\nasal) sinus

الجيب (الهوائى/الأنفى) الجبهى

Gestation

حمل (الطفل فى الرحم)

Gyrus (pl. Gyri)	تلفيف (جمعها = تلافيف) (المخ)
Hand	يد
Head	رأس
Helix	حافة الأذن الطرفانية = الختار
Hind-brain	الدماغ الخلفى
Hind-legs	القوائم الخلفية
Hippocampus minor	قرن أمون المخى الصغير
Horney matter	مادة قرنية
Humerus (B.)	عظمة العضد = النقبو
Incisors	الأسنان القاطعة = القواطع
Inguinal	إربيى
Insula	الجزيرة المخية
Inter-condyloid foramen	الثقب بين اللقمتين
Intestines	الأمعاء = المعى
Investing membrane	الغشاء المطوق أو المحيط
Ischial tuberosity	الحدبة الوركية
Ischio-bubic (m.)	العضلة الوركية العانية
Kidney	كلية (جمعها = كلى)
Knuckles	البراجم = مفاصل عظام اليد أو القدم الصغيرة
Lanugo (hair)	الوبر أو الزغب الجنينى (للموالود) = عقيقة

Lateral ventricle	البطين المخى الوحشى (الجانبي)
Leg	رجل
Levator claviculae (m.)	العضلة الرافعة للترقوة(*)
Longitudinal fissure	الشق الطولى (المخ)
Lumber vertebrae	فقرات قطنية
Lung	رئة
Malar bone	عظام الوجنة (الخد)
Malformed	مشوه = غير سوى = مشكل على نحو سيئ
Masticatory muscle	عضلات المضغ
Maxilla	الفك الأعلى
Medulla oblongata	النخاع المستطيل
Medullary arteries	الشرايين النخاعية
Metacarpal (B.)	عظام مشط اليد
Metatarsal (B.)	عظام مشط القدم
Mid brain	الدماغ الأوسط
Molar	ضرس أساسى = طاحن = جارش
Moustache	شارب
	وهو ما ينمو على الشفة العليا من شعر - ويختلف عن السبلة = Whisker وهى الشعر النامى على جانبي الوجه.
Muscular fascicule	حزمة عضلية

Muscles

عضلات

، Voluntary = الإرادية، غير الإرادية = Involuntary والداخلية = Intrinsic،
والخارجية = Extrinsic والباسطة = Extensor، والقابضة = Flexors .

Musculus-sternalis

العضلة القصية

= Sternalis brutorum

Nails

أظافر

Neck

عنق

Nictitating membrane

الغشاء الرامش (أو الغامز)

Occipital lobe

القص القذالي = الفص المخزى (المخ)

Occipito-parietal

القذالي - الجدارى (المخ)

Oesophagus

المرىء

Os coccyx

العصعص (الفقرة الأخيرة)

Ovule

بويضة = ببيضة

Palm

راحة اليد

Panniculus carnosus

النسيج العضلى تحت الجلدى

Palmaris accessorius (m.)

العضلة الراحية الإضافية (الثانوية) (*)

Parietal lobe

الفص الجدارى (المخ)

Pia matter

الأم الحنوننة

Platysma myoides

العضلة الجلدية السطحية

Plications

طيات (المخ)

Posterior-parietal sulcus	الأخدود الخلفى الجدارى (المخ)
Posterior cornu	القرن المخى الخلفى
Posterior lobes	الفصوص المخية الخلفية
Premolar	ضرس أمامى = ضرس صغير
Rectum	الشرج
Rectus abdominalis	العضلة المستقيمة البطنية
Sacral vertebrae	فقرات عجزية
Scalp	فروة الرأس
Scapula	لوح الكتف
Semilunar fold	الثنية أو الطية الهلالية
Shoulders	أكتاف
Skull = Cranium	الجمجمة = القحف
Snarling muscles	العضلات الخاصة بالزمجرة (الغضب) (*)
Sole	راحة القدم
Spinal canal	القناة الشوكية
Spinal cord	الحبل الشوكى
Sternalis brutotum = Musculus sternalis	العضلة القصية
Stomach	المعدة
Sulcus (pl. Sulci)	أخدود (جمعها = أخاديد) (اللمخ)

Supercilliary ridges	الحيود الحاجبية (الفوق محجيرية)
Superior bridging convolution	تلفيف موصل (عابر) علوى (*) (للمخ)
Supra-condylar foramen	الثقب فوق اللقمة
Supra-orbital ridges	الحيود الفوق حاجبية
Suture	درز = خط اتصال بين عظام الجمجمة
Sylvian fissure	الشق السلفياني (المخ)
Teeth	أسنان
<p>وتسنين = Dentition، وهي مختلفة الأشكال والأحجام طبقاً للاستخدامات فمنها القواطع = Incisors، والأنياب = Canines، والأضراس الأساسية (الطاحنة = الجارشة) = Molars، والضروس الصغيرة (المتقدمة في الموقع) = Pre-molars وما يصيبها من انتحار = Decay وعندما يستطيل أحدها ويبرز للخارج مكوناً سلاحاً طاعناً يسمى خشت (*) = Tusk .</p>	
Temporo-occipital fissure	الشق الصدغي - القذالي (للمخ)
Thigh	فخذ
Thread	خييط
Tibia (B.)	عظمة قصبية الساق = الظنوب
Toes	أصابع القدم
Tragus	وتدة الأذن
Tusk	خشت (*)
Ureter	الحالب
Uterus	رحم

Vermiform appendage (Appendix)

الزائدة الودية (الشكل)

Vertebral column

العمود الفقاري

Vesiculae prostatica

حويصلات البروستاتا

Visceral arch

قوس أحشائي

Waist

الخصر

Whisker

السبلة (وجمعها = سبلات)

وهى الشعر النامى على جانبى الوجه - وتختلف عن الشارب = Moustache.

وهو الشعر النامى على الشفة العليا.

Wrist

الرسغ = المعصم

Mental & moral faculties

الملكات الذهنية والأخلاقية (الأبواب ٣ ، ٤ ، ٥)

ورد الكثير من المصطلحات المتعلقة بالعمليات التفكيرية والأحاسيس والانفعالات في الأبواب المذكورة، وفي أبواب أخرى، وفيما يلي سرد لما جاء بالكتاب من مصطلحات:

Abstraction	تفكير تجريدي
Affection	التعلق = نزعة = التائر
	مثل التعلق الأمومي = عاطفة الأمومة = Maternal affection والشعور المتبادل بالتعلق = Mutul affection .
Aggression	العدوان = البدء بالعدوان
Agony	معاناة شديدة
Agreeable	مستعد للموافقة = مناسب
Alert	متنبه = يقظ
Allure	إغراء = يفرى
Amorous	مفتور على الحب = ميال إلى الحب
Anger	غضب
Antics	الاعيب

Anxiety	قلق = توتر عصبى
Approbation	الاستحسان
Self-apprbation = الرضا الذاتى ، Dis-apprbation =	عدم الاستحسان
Approve	يوافق = يقبل (وعدم الموافقة = Dis-approve)
Ardent	متحمس
Ardour= Ardor	الحماسة = الفيرة على
Arouse	يبعث = يثير
Art	مهارة = فن
Articulate	ناطق = ملفوظ بوضوح = مترابط
Artifice	حيلة
Ascend	ارتقاء
Askew	منحرف
Associate	يزامل = ينظم = يعاشر
Association	تداعى (وتداعى الآراء = Association of ideas)
Attension	انتباه
Attitude	موقف
Attributes	خواص = مزايا
Aversion	نفور
Baulk= Balk	كبت = إحباط
Beneficent	رحيم

Benevolent	مطبوع على الحب (والنزعة الخيرية = Benevolence)
Bestow	يسينغ = يمنح
Blame	لوم = تقريع = توبيخ
Bold	جسور = جرىء
Brain	دماغ
	. مع ترك كلمة عقل إلى Mind ، وكلمة مخ إلى Cerebrum .
Brute	وحشى = بهيمى = غير عاقل
Capacity	مقدرة (والمقدرة الكامنة = Latent capacity) .
Caprice	نزوة = هوى مفاجئ (والنزوى = ذو النزوات = Capricious)
Caution	حذر = احتراس
Ceremony	احتفالية = طقس شعائرى
Character	طابع = طبع = صفة
Untaught character	والطابع العفوائى
Choice	اختيار = حق الاختيار
Coax	يتملق = يلاطف
Cognition	الإدراك
Cohesion	الارتباط الشديد = التساوق
Comic	هزلى = مضحك
	. أما مأسوى = فاجع = محزن = Tragic .
Communal	شبيوعى = على المشاع = جماعى

Compensation	التعويض = الاستعاضة
Competition	تنافس
Composition	تكوين = تركيب = تأليف
Comprehend	يستوعب = يدرك بشكل كامل
Conceal	يخفي
Conclude	يستخلص = يستنتج = يخلص إلى
Confined	مقصور = محدد
Conjure	يستحضر في الذهن
Conscience	الضمير
Conscious	واعى = إرادى = مدرك
Console	يواسى = يعزى
Contingency	احتمال = مصادفة
Conviction	اقتناع = إيمان راسخ
Correlation	تلازم (والأفكار المتلازمة = Correlated thoughts)
Courage	شجاعة
Creation	الابتداع
Crucial	حاسم
Cultivated	متعهد = تحت الرعاية أو العناية
Culture	ثقافة
Cunning	مكر = دهاء

Curiosity	فضول = حب استطلاع
Custom	عرف = عادة
Deceit	غش = خداع = مخالطة
Defiance	جرأة
Degenerated	منحل
Degraded	منحط
Deliberate	يقلب الفكر = يتروى = يتأنى
Depend	يعتمد (على)
Destitute	محروم من = خالى من
Determined	مصمم على = محدد = موجه
Detest	يزدرى (والازدراء = Detestation)
Devote	يكرس = يتفانى
Dexterity	براعة = حذق
Digression	استطراد
Dingy	حقير
Discordant	متنافر
Discrimination	تمييز = القدرة على التفرقة
Display	عرض = استعراض
Disposition	النزعة = التصرف (والنزعة الأخلاقية = Moral disposition)
Distastefull	غير مستساغ

Distort	يُحرف = يشوه
Distress	ضيق = كرب
Dormant	هاجع = ساكن = خامل
Doubtful	غير مؤكد = مشكوك فيه = مبهم
Dread	فزع = رعب
Dynamic	نشيط = مليء بالمتغيرات أو المثيرات
Eagerness	التلهف = الحماس الزائد
Emerge	يبرز
Emotions	انفعالات
Emulation	التضامى = المنافسة
Encite	يحرّض = يحث
End	هدف = نهاية
Endowment	هبة = منحة = مسحة
Energy	نشاط = طاقة
Ennui	ملل
Entice	يفرّى = يجذب = يحث
Essential	أساسي
Ethology	علم الطباع = الطباعيات(*)
Exaggerate	المبالغة = التفانى = التصميم
Example	مثال = قدوة

Excess	التجاوز = الزيادة
Exemplary	نموذج يحتذى به
Exert	يمارس
Expiation	تقديم تعويض أو كفارة
Extrinsic	خارجي (وداخل = Intrinsic)
Faculty	ملكة (*)
Fancy	هوى = هواية
Fashion	النمط السائد
Favoured = Favored	موهوب = مميز = مفضل
Fear	خوف
Feelings	مشاعر = أحاسيس
<p>ومن الممكن أن تكون بنوية = Filial، أو والدية = Parental، أو أبوية = Pater- nal، أو أمومية = Maternal.</p>	
Ferocity	ضراوة = شراسة = وحشية
Fidelity	إخلاص
Fierce	عنيف
Fitful	تشنجي
Flexible	مرن
Fluctuations	تذبذبات
Foresight	توقع = نظرة مستقبلية

Forgile	مهتاج = مسعور
Furious rage	نوية غضب شديد
Gamboling	يطفر فرحاً
Gaudily	مبهرج
Gay	خليع = مستهتر = مرح = مبهج
Genius	النبوغ = العبقرية
Gesticulations	إيماءات
Good	جيد = خير (أما السيئ أو الضار = Bad)
Grasping	الاستيعاب
Gratitude	إقرار بالفضل = عرفان بالجميل
Grave	وقور = حزين
Grimaces	التواءات مضحكة بقسمات الوجه = تكشيرة
Habit	سلوك = عادة
Harmony	انسجام = تناغم
Haunt	يلازم = يسيطر على
Hazard	خطر = مجازفة
Horror	رعب = خوف شديد
Idea	فكرة
Ideal	مثالي
Idiot	معتوه = متخلف عقلي = أبله

والأبله صغير الرأس = Micro-cephalic idiot، والمعتوه وحشى الشكل =
. Brute-like idiot

Ill-temper	ردىء الطبع
Imagination	تخيل = توهم (القدرة على التصور والإبداع)
Imbecility	البله = العتة
Immitation	تقليد = محاكاة
Impassioned	مشبوب بالعاطفة
Impatience	نفاذ الصبر
Imposture	الخديفة (انتحال شخصية بهدف الخداع)
Impression	انطباع
Impulse	دافع
Inconvenient	مزعج = مضايق = معوق
Indifferent	غير مبال = محايد
Individuality	الفردانية (الذهنية)
Inferences	استنتاجات (ويعقد استنتاجات = Draw inferences)
Inforce	يفرض بالقوة
Infringement	انتهاك
Innate	فطري = متأصل = سليقي
Inquire	يستفسر = يتقصى
Inquisitive	فضول
Insanity	خبل = خبال = اختلال العقل
Instinct	غريزة = فطرة

Instruction	إرشاد = تعليم
Intellect	الفكر = الذكاء
Intellectual	فكرى
Intellectual vigour (vigor)	النشاط الفكرى (*)
Intelligence	الذكاء
Intemperance	الإسراف (الانغماس) فى الشهوات
Intercommunication	اتصال بينى (متبادل)
Introvert	منطوى (على نفسه)
Intuition	إلهام = بدهة = حدس
Invent	يبتكر = يبتكر
Jealousy	غيرة
Kint	يقطب حواجه
Language	لغة
. Articulate language = واللغة المنطوقة أو مترابطة الملائف	
Latent	كامن = مستتر
Licentiousness	الفسق
Love	الحب = الغرام
Ludicrous	مضحك = مثير للسخرية
Lurid	مفرى
Martydom	الاستشهاد = التضحية بالنفس

Magnanimity	روح الشهامة
Meditation	تأمل
Melancholy	كآبة = انقباضية
Memory	ذاكرة = قدرة على التذكر
Metal disorganisation	اضطراب ذهني
Mental organisation	تنظيم ذهني
Mental power	قدرة ذهنية = قدرة فكرية
Mind	عقل = ذهن
Modesty	التواضع = الحياء
Mood	مزاج (ذهني)
Moral	أخلاقي

والأخلاق = Morality، والنزعة الأخلاقية = Moral disposition، والحس الأخلاقي
 = Moral sense، والخواص الأخلاقية = Moral qualities، والكائن الحي
 الأخلاقي = Moral being .

Morality	نظام أو مذهب أو مبدأ أخلاقي = قواعد سلوك
Morbid	كئيب = مرضى = مروع
Morose	كئيب أو نكد المزاج
Motive	دافع = باعث
Mutual	متبادل

Mystry	غموض = سرية
Nouvelty	حدائثة = بدعة = شىء جديد غير مألوف
Obedience	الطاعة
Observation	ملاحظة
Odious	بغيفض
Offensive	هجومى = عدائى
Openion	رأى
Ought	الالتزام = الواجب
Pamper	يدلل = يشبع رغبة
Passions	أهواء = رغبات = شهوات
Patience	صبر = طول الأناة
Perception	إدراك = إدراك حسى
Perform	يؤدى
Perseverance	المثابرة
Personality	شخصية الفرد
Perverted	منحرف = فاسد
Physiognomy	أسارير (ملامح الوجه الدالة على المزاج)
Plodding	التأنى
Pondering	التفكير مليا = التأمل
Praise	إطراء = ثناء = مديح

Preference	الإيثار = التفضيل
Prehension	الفهم = الإدراك
Prejudice	التعصب = التحامل
Prerogative	امتياز
Pride	الاعتزاز = الزهو = التباهى
Primitive	بدائى
Promiscuous	إباحة = بدون تمييز
Proposition	افتراض
Psychology	علم النفس = علم السجايا(*)
<p>وهو علم السجايا الشخصية وصفاتها، وهناك احتمال أن يكون مصطلح Psycho أو Psych قد استمد من كلمة "سجية" العربية، للتقارب الشديد فى نطق الكلمات، مع حمل المصطلح العربى للمعنى الكامل لهذا التعبير، وما قد يشتق منه.</p>	
Pugnacity	المشاكسة = الولع بالقتال
Qualities	الخواص
Rage	غضب = غضب متكوم
Ratiocination	الاستدلال المنطقى
Reason	رزانة = رزن الأمور = تقدير الأمور(*)
<p>وفى المعجم العربى نجد أن الرزن = وزن أو تقييم الأمور ومقارنتها مع غيرها. وقد يكون هذا المصطلح أيضاً مستمد من الأصل العربى، حيث إنه يحمل المعنى كاملاً.</p>	
Reasoning power	قدرة على رزن الأمور

Recapitulation	استرجاع
Reflect	يقلب الفكر = يتفكر
Reflex action	فعل منعكس
Refrain	يحجم عن = يمسك عن
Regret	يأسف = يندم على
Relate	يروى = يسرد
Relax	يسترخى
Remorse	الشعور بالندم
Repent	يتوب = يندم
Resolve	يصل إلى قرار
Resort	يلجأ إلى
Retentiveness	القدرة على التذكر
Retiring habits	سلوكيات هادئة أو متكاسلة
Revenge	انتقام
Riddles	أحجية = ألغاز
Rites	طقوس = شعائر
Rouse	يثير جنسيا
Rude	فج = غير مهذب
Rugged	صارم
Rut	ينزو (الحيوان) (والموسم النزوى = Rutting season)

Sagacity	حصافة
Satiate	يشبع
Satisfy	يرضى = يشبع
Savage	همجى = غير متمدين
Sedulous	مجتهد = مثابر
Self	ذات = نفس
Self-consciousness	الوعى الذاتى = الوعى (الوجل) الذاتى
Sense of humour	حس (روح) الدعابة
Sentiment	عاطفة
Skill	مهارة = حذق = براعة
Social	اجتماعى (وعلم الاجتماع = Sociology)
Solitude	عزلة
Speculation	تخمين = مضاربة
Spirit	روح (والقوى الروحانية = Spiritual powers)
Spontaneously	بشكل تلقائى = عفوى
Struggle	تنازع = تصارع = تناحر = كفاح
Stun	يفقد الصواب
Sulky	متهجم
Superlativeness	التعالى
Superstition	خرافة

Susceptible	معرض إلى
Suspicion	اشتباه
Sympathy	التعاطف = المشاركة الوجدانية
Tame	يستأنس = يروض
Temper	مزاج = طبع (والمزاج العكر = Ill-temper)
Tempt	يفرئ (والإغراء = Temptation)
Tendency	ميل = نزعة إلى
Thinking	التفكير (والأفكار = Thoughts)
Timid	جبان = رعديد = خانع (*)
Torpid mind	ذهن خدر = عقل بليد
Tragic	مأسوى = فاجع = محزن
Tremble	يرتجف
Trust-worthy	جدير بالثقة
Uncultivated	غير متعهد
Understand	الفهم
Undusted	عدم الرهبة = الإقدام
Unflinching	بدون إحجام
Values	قيم
	وهي تختلف عن الأخلاق = Morals، والأصول = Ethics .
Vanity	خيلاء

Vertue	فضيلة
Volition	إرادة
Voracious	شهره = نهم
Vulgar	فظ = غير مصقول = خشن = مبتذل = شائع = مألوف
Wanting	مفتقد
Wary	حذر = يقظ
Weal	سعادة
Welfare	رفاهة
Wield	يطيع
Wonder	تعجب = دهشة = تساؤل
Woo	يفرى

Theology

علم المتعتقدات الدينية = علم اللاهوت

وهو علم التبحر فى التفكير بالله، أو الخالق، وخواصه وعلاقته بالكون - أو علم دراسة المقدسات أو الثوابت الخاصة بالدين، وبالتالي تنظيم الطقوس أو الشعائر الدينية - وقد ورد بالكتاب الكثير من المصطلحات الخاصة بهذا الفرع:

المذهب اللادرائى Agnostism

وهو الاعتقاد فى أنه لا سبيل إلى التأكد من وجود الله، والحيرة فى معرفة طبيعة وأصل الكون.

الإلحاد Atheism

وهو عدم الاعتراف بوجود إله أو آلهة على الإطلاق.

الديانات الرحيمة Beneficent religions

الكبوشة = قلنسوة برنس Capuche

وهى التى يتميز بها الآباء أو الرهبان الكبوشى = Capuchin، وهى الأساس لتسمية القرد المقلنس = القرد ذو القلنسوة = الكبوشى = Capuchin للشعر المغطى لقمة رأسه المشابه لقلنسوة الراهب.

رجال الدين Clergyman

الخالق Creator

Deity	إله = معبود
Demigod	نصف إله
Fetishism	التقديس الأعمى
God	الله
Idol	وثن = إله زائف = صنم
Idolatry	الوثنية وهي عبادة الأصنام أو الأوثان.
Lord	رب
Monk	راهب = ناسك
Monolatry	أحادية العبادة وهو عبادة إله واحد، مع الإيمان بوجود آله أخرى.
Monotheism	التوحيد وهو الإيمان بإله واحد.
Mystical theology	العلوم اللاهوتية الغامضة
Natural theology	علم اللاهوت الطبيعي
Orthodox	التشدد الديني وهو الالتزام الشديد بجميع الطقوس الدينية.
Polytheism	تعدد الآلهة وهو الإيمان بوجود العديد من الآلهة.
Presbyterian	مشيخى = منسوب إلى الكنسية المشيخية

المدارة عن طريق شيوخ (كهول) منتخبين متمتعين بمنزلة متساوية - ومنها
جاء اسم القرد أو القروود الشيخية(*)، أو المشيخية(*) = Presbytis .

Priest	كاهن
Religion	دين = معتقد ديني
Religious rites	الشعائر الدينية
Reverent (Rev.)	المبجل = الموقر وهو لقب الاحترام والتبجيل لرجال الدين.
Sacred	مقدس وتعنى باللغة اليونانية = Semno، ومنها يأتي اسم القدس المقدس = Semnopithecus .
Secular	غير متدين وهو رفض السيطرة الدينية على جميع الأمور.
Spiritualistic theology	العلوم اللاهوتية الروحانية
Theism	التأليه وهو الإيمان بوجود إله أو معبود.

1

Geology

علم طبقات الأرض = الجيولوجيا

والمصطلح المترجم من الممكن استخدامه بسهولة، عندما يرد منفرداً، ولكن عند وروده فى مصطلح مركب فيفضل استخدام المصطلح العربى، مثل التعاقب الجيولوجى = Geological succession ويتدرج تحت هذا العلم الحميم الصلة بموضوع الكتاب، العديد من المصطلحات التابعة له ، والتقسيمات الخاصة بطبقات الأرض هى طبقاً لتواجد المستحاثات = Fossils الخاصة بالكائنات الحية المنذثرة بها، وهى كالتالى:

الحقبة الابتدائية (الأركية) = Archaeon، أو الحقبة اللاحياتية = Azoic، أو فجر الحياة = Eozoic تليها الحقبة الأولى = Primary، أو الحياة القديمة = Palaeozoic تليها الحقبة الثانية = Secondary، أو الحياة الوسطى = Mesozoic تليها الحقبة الثالثة = Tertiary، أو الحياة الحديثة = Cainozoic وأخيراً الحقبة الرابعة = Quaternary وهى المعاصرة ، وكل حقبة منهم تنقسم بداخلها إلى عصور أو عهود = Periods أو أنظمة = Systems (وقد تم جمعهم فى جدول خاص مرفق فى آخر هذا البند من المسرد النوعى).

Alluvium period

عصر الطمي = الغرين

Ammonites

الأمونيات = الأمونية

مجموعة من المستحاثات = Fossils، لها صدفات حلزونية وذات حجرات، وتشتبك في الخصائص مع البحار اللؤلؤي = Pearly nautilus (حيوان من رأسيات الأرجل Cephalopoda) الموجود حالياً. ما عدا أن الفواصل الموجودة بين الحجرات تكون متموجة على أنماط معقدة، عند اتصالهم بالجدار الخارجي للصدفة.

= صدف متحجرة لبعض الرخويات الحلزونية المنقرضة، تأخذ الشكل المميز لقرون الكبش الممثل للإله أمون عند الفراعين.

Archaean

الحقبة الابتدائية

= Azoic= Lifeless

= عصور اللاحياة

وتتكون من صخور الناييس الأساسية = fundamental gneiss في العصر اللورنتيني = Laurentian .

Boulders

الجلاميد

كتل كبيرة من الصخر، منطمة عادة في الأوحال = Clays أو الحصباء = Gravels، وجملاميد الصخر المنجرفة بالأنهار الجليدية = Erratic boulders .

Cambrian system

النظام الكمبري = النظام الويلزي

مجموعة من الصخور من أقدم الأزمان الدهر القديم = Palaeozoic ، الذي يقع ما بين العصر اللورنتيني = Laurentian والسيلوري = Silurian، وقد كانت إلى عهد قريب تعتبر أقدم الصخور المحتوية على أحافير = Fossiliferous .

Carboniferous formation

التكوين الفحمي

هذا المصطلح يطلق على التكوين الجيولوجي العظيم Great formation الذي يشمل فيما بين الصخور الأخرى، التكاوين الفحمية = Coal-measures، وهي تابعة لأقدم العصور أو الحقبة البليوزية = Palaeozoic، من نظم التكوينات = System of formations .

Cave deposits	ترسبات أو تراكمات الكهوف
Conglomerate	كتلة مختلطة
	صخرة مركبة من كسرات الصخر أو الحصى، ملتصقة مع بعضها بواسطة بعض المواد الأخرى.
Cretaceous period	العصر الطباشيري
Denudation	تعرية
	زوال سطح الأرض بفعل الماء.
Devonian system of formation	النظام أو التكوين الديفوني
	نسق من الصخور من العصر الباليوزوي = Palaeozoic، وتشمل الحجر الرملي الأحمر القديم = Old red sandstone .
Diluvium	عصر الراسب الطوفاني القديم (Diluvial = وطفاني)
Diorite	الديوريت
	ضرب غريب من الحجر الأخضر (صخر بركاني متبلور، لونه أخضر داكن = Greenstone) .
Detritus	صخور متفتتة = فتات الصخور (*)
Eocene period	عصر فجر الحداثة (*)
Eozoic= Dawn of life	عصور فجر الحياة
	وفجر الحياة الحيوانية = Eozoon .
Epoch	حقبة = عهد
Faults	صدوع = فوالق أرضية
	قد تحدث نتيجة للجيشان الأرضي = Upheaval، أو الإزاحة الأرضية = Ver-tical displacement، والتي قد تؤدي إلى الخطوط الجرفية = Scarpment lines، والمساقط = Downthrows .

Flysch formation	التكوين الفليشى
Formation	تكوين
Fossils	مستحاثات = أحافير
Fundamental gneiss	صخور الناييس الأساسية
	التابعة لعصور اللاحياة = Azoic أو فجر الحياة = Eozoic، ومنها النظام اللورنتيني = Laurentian .
Glacial drifts	التراكمات الجليدية
Glaciers	المجالد = الأنهار الجليدية
Granite	حجر الصوان
	حجر يتكون أساساً من بللورات الفلسپار = سيليكات الألومنيوم والپوتاسيوم Felspar =، والميكا = Mica، فى كتلة من الكوارتز = المرو = Quartz .
Jurassic	العصر الجيوراسى (نسبة إلى جبال جورا)
Limestone	حجر جيرى
Loess	الراسب الطفالى
	راسب مرلى = Marly deposit (طين غنى بيكربونات الكالسيوم، يستعمل سماداً) من زمن حديث (ما بعد المرحلة الثالثة = Post tertiary)، والذى يحتل جزءاً كبيراً من وادى الراين Rhine .
Laurentian	الصخور اللورنتينية
	مجموعة من الصخور القديمة جدا، التى تغيرت كثيراً، والتى تكونت بكثرة على طول مسار "السانت لورنس" St. Laurence، ومن هنا جاء الاسم. وهذه الصخور هى التى وجدت فيها أقدم الآثار المعروفة لأجسام عضوية تم العثور عليها إلى الآن.

Lava	الحمم البركانية = المقنوفات البركانية
Liassic period	العصر اللياسي = الصخر الكلسي الأزرق
Metamorphic Rocks	الصخور المتحولة
	صخور رسوبية = Sedimentary rocks، حدث لها تحول، عادة ما تكون بفعل الحرارة، بعد ترسيبها وتماسكها.
Mineral	معادن = جماد
Miocene period	العصر المتوسط الحداثي(*)
Moraines	ركام
	تجمعات من شظايا الأحجار، جرفت بواسطة الأنهار الجليدية = Glaciers .
Nascent	حديث التولد = ناشئ = بادئ في التكوين
Neolithic period	العصر الحجري الحديث
	أما العصر الحجري القديم = Palaeolithic period .
Oligocene period	العصر الشحيح (القليل) الحداثي(*)
Oolitic period	عصر الأوليت = السرنى = البطروخي
	مجموعة كبيرة من الصخور الثانوية والتي استمدت اسمها من ملمس بعض أعضاء المجموعة، والتي يبدو أنها تكونت من كتلة من الأجسام الكلسية الشبيهة بالبيض الصغير (البطروخ).
Palaeolithic	ما يخص العصر الحجري القديم
	أما العصر الحجري الحديث = Neolithic .
Palaentology	علم الإحاثات أو المستحاثات = علم الأحافير
	وهو علم أشكال الحياة في العصور القديمة كما تمثلها المستحجرات أو المستحاثات = Fossils الحيوانية والنباتية، ومنه فرع علم المستحاثات الوصفي = Palaeonto-morphology، وعلم المستحاثات الإنسانية = Palaeo-anthropology .

Palaeozoic

العصر الباليوزوي

. Fossiliferous = الصخور الحاملة للأحافير =

Permian period

العصر البرمي

Pliocene period

العصر الكثير الحداثة (*) = (الأكثر حداثة) (*)

Pleistocene period

العصر البليستوسيني

. Tertiary epoch = الجزء الأخير من العهد الثالث =

Plutonic rocks

صخور بركانية = صخور جوفية

صخور من المفترض أن تكون قد نتجت عن التأثير البركاني في أعماق الأرض.

Primary epoch

الحقبة الأولى

= Palaeozoic = Ancient life periods

= عصور الحياة القديمة =

Siluri- = والسيلوري، Cambrian = العصر الكمبري، وينقسم حسب العتق إلى

an، والديفوني (أو الحجر الرملي الأحمر القديم) = Devonian، والكربوني =

. Carboniferous، والبرمي = Permian .

Quaternary epoch

الحقبة الرابعة

= Post- tertiary

= بعد الثالثة (الحقبة الجيولوجية الحالية)

وتنقسم طبقاً للعتق إلى عصر الركام الجليدي = Glacial drifts، عصر ترسبات

، Cave deposits = الكهوف، وهما تابعان لعصر التراكمات = Pleistocene،

ويليهما في الحداثة عصر الراسب الطوفاني القديم = Diluvium، وعصر

الطمي أو الغرين، وهما تابعان للعصر الحديث = Recent .

Secondary epoch

الحقبة الثانية

= Mesozoic = Middle life period

= عصور الحياة الوسطى =

وتنقسم طبقاً للعتق إلى العصر الثلاثي (الترياسي) = Triassic، الذي ينقسم إلى سفلى = Lower، وعلوى = Upper ثم العصر الجوراسي = Jurassic (نسبة إلى جبال جورا) الذي ينقسم إلى اللياسي = Liassic، والسرثي = Oolitic وأعلىها هو العصر الطباشيري = Cretaceous، الذي ينقسم إلى سفلى وعلوى.

Sedimentary formations

التكوينات الرسوبية

الصخور التي تراكمت كرواسب من الماء.

Shale

الطفلة = الطين الصفحي

صخر مشكل من صلصال ينفلق بسهولة إلى طبقات.

Silurian system

النظام السيلوري

نمط قديم جدا من الصخور المحتوية على أحافير، يتبع للجزء المبكر من السلسلة الباليوزية = Palaeozoic series .

Stratum

طبقة

Succession

تعاقب

System

نظام

Talc

صخر التلك

صخر طرى خشن مكون من رقائق ويتم طحنه إلى مسحوق.

Tertiary epoch

الحقبة الثالثة

= Cainozoic = Recent life periods

= حقبة الحياة الحديثة

آخر حقبة جيولوجية، والتي تسبق مباشرة توطيد النظام الحالي للأشياء، وتنقسم طبقاً لعتقها إلى: عصر فجر الحداثة = Eocene، العصر الشحيح الحداثة = Oligocene، العصر المتوسط الحداثة = Miocene، العصر الكثير الحداثة = Pliocene .

Triassic period

العصر الترياسى = العصر الثلاثى (*)

Trilobites

ثلاثيات الفصوص

مجموعة خاصة من القشريات = Crustaceans المنقرضة، تشبه إلى حد ما حشرات
حمار قبان = Wood lice فى الشكل الخارجى، ومثل البعض منهم، فإن لها القدرة على
أن تلف نفسها على شكل كرة. وبقايا هذه المجموعة توجد فقط فى الصخور الباليوزية =
Palaeozoic، وبوفرة كبيرة فى صخور العصر السيلورى = Silurian age .

Zone

نطاق

نظام تعاقب التكوينات الرسوبية في القشرة الأرضية (بالتسوية إلى بريطانيا العظمى بالذات)

<p>Quaternary (post-Tertiary)</p>	<ul style="list-style-type: none"> * Recent: <ul style="list-style-type: none"> - Alluvium - Diluvium * Pleistocene <ul style="list-style-type: none"> - Cave Deposits - Glacial Drifts 	<ul style="list-style-type: none"> • العمر الحديث : - عمر الطمي = الزمن - عمر الراسب المبراني القديم • العصر البليستوسيني : - ترسبات الكهوف - الركام الجليدي 	<p>الحقبة الربوية (بعد الثالثة)</p>
<p>Tertiary (Cainozoic)</p> <p>Recent life periods</p>	<ul style="list-style-type: none"> • Pliocene • Miocene • Oligocene • Eocene • Cretaceous <ul style="list-style-type: none"> - upper - Lower • Jurassic <ul style="list-style-type: none"> - Oolitic - Liassic • Triassic <ul style="list-style-type: none"> - upper - Lower 	<ul style="list-style-type: none"> • البليوسين = الكثير الحياثة • الميوسين = التوسط الحياثة • الأيوسين = الشجع الحياثة • الأيوسين = فجر الحياثة • الطباشيري : - العلوي - السفلي • الجوراسي : - الأوليتي (السورتي - الطودرخي) - اللياسي (صخر على أردق) • الترياسي (الطاشي) : - العلوي - السفلي 	<p>الحقبة الثالثة (الكينوزوي) عصر الحياثة الحديثة</p>
<p>Secondary (Mesozoic)</p> <p>Middle life periods</p>	<ul style="list-style-type: none"> • Permian • Carboniferous • Devonian (& ois red sandstone) • Silurian • Cambrian 	<ul style="list-style-type: none"> • البرسي • الكربوني • الديفوني (والجور الرمل الأحمر القديم) • السيلوري • الكمبري 	<p>الحقبة الأولى (الباليوزوي) عصر الحياثة القديمة</p>
<p>Archaean (Azolic)</p> <p>(Eozoic) = Dawn of life</p>	<ul style="list-style-type: none"> • Fundamental gneiss • Laurentian 	<ul style="list-style-type: none"> • صخور النابيس الأساسية • اللورنتيني 	<p>الحقبة الابتدائية (الأركي) عصر الحياثة أو فجر الحياثة</p>

✓

Races

الأعراق

علم الأعراق = العرقيات * = Ethnology

(أبواب ٦ ، ٧ ، ١٩ ، ٢٠)

والمقصود هنا هو الأعراق-الإنسانية = Human races .

والعرق هو مجموعة من الأشخاص المرتبطين عن طريق نشأة أو أصل مشترك، أو فصيلة أو عائلة أو قبيلة من الناس، أو مجموعة من القبائل التي تشكل أصلاً عرقياً (مثل العرق التيوتوني = Teutonic، أو مجموعة كبيرة من الصنف الإنساني التي تتميز بسميزات جسدية مشتركة معينة (مثل العرق القوقازي = Caucasian، أو الأبيض = White، أو المنغولي = Mongolian، أو الأصفر = Yellow، وهو المصطلح المقابل للسلالة Breed = مع باقى الكائنات الحية.

وقد اقتصر على ترجمة مصطلح Race بلفظ عرق، وذلك لتجنب ما يلجأ إليه البعض من استخدام ألفاظ سلالة أو جنس (حيث قصرت الأخير على ما يتعلق بالشق الجنسى).

وقد جاء فى المجلد ذكر الأعراق العليا = Higher races، والأعراق المتدنية = Lower races، والأعراق الداكنة أو قاتمة اللون = الملونة = Melanian races، والتجهين بين الأعراق أو الأفراد = Crossing، والهجين الناتج عنها = Cross، والاختلاطات البينية = Intermixtures، التي ينتج عنها الخلاسى = المولد = Mulatto وهو الشخص المولود لأبوين أحدهما أبيض والآخر زنجى) أما الساكن الأصلي أو الأرومى للقطر = Aborigine .

وقد كتب داروين عن الأعراق المتمدنية = Civilized races، وغير المتمدنية = Uncivilized races، وأشار كثيراً إلى الأعراق الهمجية = Barbarous races، وأشار كثيراً إلى الأعراق الوحشية أو المتوحشين = Savages، وربما كان هذا هو المصطلح الوحيد الذي استبحت لنفسى القيام بتغيير ترجمته إلى "الأعراق غير المتمدنية، أو غير المتمدنين" لتخفيف وطأة اللفظ.

وقد ورد بالكتاب ذكر الأعراق التالية:

Abipones	الأبيونيون
Aborigines	السكان الأصليون = الأروميون
Africans	الأفريقيون
Aians	الآينيون (شمال اليابان)
Amazonians	- الأمازونيون
Americans	الأمريكيون (الأصليون)
Anglo-Saxons	الأنجلوساكسونيون
Arakhan	الأراخانيون
Aryan stock	الأصل الآرى
Asians	الآسيويون
Assyrians	الآشوريون
Australians	الآستراليون
Aymaras	الآيماريون (أمريكا ج)
Baboos (Bengali)	شعب البابو (البنجالي)
Bakotas	الباكوتايون (أفريقيا)

Banyai	البانياويون
Basque	الباسك
	(شعب مجهول الأصل يقطن منطقة البرانس الغربية بفرنسا وأسبانيا).
Bengali baboos	شعب البابو البنغالي
Berbers	البربر (شمال أفريقيا)
Bhoteas	البهوتيون
Bodocudos	الشعب البودوكودي (من شعوب البرازيل الأصلية)
Bornu	سكان بورنيو
Botocudos	البتوكوديون (أمريكا ج)
Burmese	البرماويون
Bushmans	البوشمانيون (ج. أفريقيا)
Bushwoman	امرأة بوشمانية
Caucasian	العرق القوقازي
Celt	السلت
	عرق هندي/ أوروبي في غرب أوروبا.
Ceylonese	السيلاونيون
Charruas	التشارواويون (أمريكا ج)
Chinese	الصينيون
Cingalese	السنغاليون
Cricassians	الجراسية

Cochin Chinese	سكان كوشين الصين (فيتنام)
Darfur people	قوم دارفور (السودان)
Egyptians	المصريون
Esquimaus = Eskimo	الإسكيمو
Eurasian	أوراسي = أوروبي / آسيوي
Europeans	الأوروبيون
Fijians	الفيجيون (جزر فيجي)
Fuegians	الفويجيون
Full-blooded	صحيح أو صريح النسب = نقي الدم
Georgians	قوم جورجيا
Gypsies = Gypsies	شعب الفجر
Greeks	الإغريقيون
Guaco	الجواكيون
Guanas	الغانيون
Guaranys	الجوارانيون (پاراچواي)
Hawaian	الهاواييون (سكان جزر هاواي)
Heterogenous mixture	خليط غير متجانس = خليط متغاير الخواص

Hindoos	الهندوسيون
= Hindu	
Hottentot	هوتنتوتيون
	شعب جنوب أفريقيا ذو بشرة داكنة ضاربة إلى الصفرة.
Huns	الهونيون (قبائل الهون)
Japanese	اليابانيون
Javans	الجاويون (جاوا)
Jews	اليهود
Jollofs	الچولوفيون
Kaffirs	الكافيريون (أفريقيا)
	الشعوب الناطقة بلغة البانتو بجنوب أفريقيا.
Kafir	قوم الكافير (ناتال)
Kalmucks	الكالموكيون
Kandyans	الكانديانيون
Koraks	الكوراكيون
Kordofan people	قوم كوردوفان
Lakooka	قبيلة لاکوڪا (و. أفريقيا)
Lapponian	اللابونيون

أحد الشعوب الفنلندية - ذو قامة قصيرة، ورأس صغيرة وعريضة، ولفة خاصة به .

Lenguas	اللينجاويون (أمريكا ج)
Makalolo	المكالولويون (أمريكا ج)
Malay	الملايويون (أبناء شعب الملايو)
Mandans	قبيلة الماندانيين (من هنود أمريكا الشمالية)
Maories	المواريون (شعب نيوزيلندا الأصلي)
Melanesians	الميلانيزيون (أبناء جزر ماليزيا بالمحيط الهادئ)
Monbuttoos	المنبوتيون (أفريقيا)
Mongols	المنغوليون
= Mongolian	
Mulatto	الخلاسى = المولد (الناتج عن تزاوج أبيض مع زنجى)
Naulette	النوليتيون (عرق بدائى)
Negrillo	القزم الزنجانى الأفريقى
Negrito	القزم الزنجانى الآسيوى
Negro races	الأعراق الزنجية
New Zealanders	النيوزيلانديون
Nomadic	بدوى = هائم على وجهه
Oceanic Races	الأعراق الأوقيانوسية
Pagam	قبائل پاغام
Papuans	الپاپوانيون (سكان غينيا الجديدة)
Patagonians	الپاتاجونيون

Paulistas	الپولياستاسيون
	الخلاسيون الكاثوليك التابعين للقديس پول الموجودين فى البرازيل.
Payaguas Indians	هنود پاياجوا
Polynesians	الپولينيزيون
Pullo	قبائل الپولو
Quaternary race	عرق العصر الجيولوجى الرابع
Quechuas	الكويتشاويون (امريكا ج)
Santali	قبائل سانتالى (الهند)
= Hill tibes	
Saxon	العرق الساكسونى (وهو عرق جرمانى غزا إنجلترا)
Semetic stock	الأصل السامى
Siamese	السياميون
Sikhim	السيخيون
Somalis	الصوماليون
Somatra people	قوم سوماطرة
Tahitians	التاهيتيون (تاهيتى)
Tartars	التتاريون
Tasmanians	التسمانيون (سكان جزر تسمانيا الأصليون)
Teutonic	العرق التوتونى
Todas	التوداويون (الهند)
Veddahs	الفيداهيون (سيلان)
Yuracorras	اليوراكورون

Sexual Pairing

التزاوج الجنسي

ويحتوى هذا الكتاب الذى ينصب فى الجزء الأكبر منه على موضوع الانتقاء الجنسي، على العديد من المصطلحات الخاصة بالزواج والمعاملات الجنسية:

Abettor	المحرض
= Abetter	= المغرئ على الإثم
Addresses	مغازلات
Allure	إغراء = يفرئ
Androgymous	مزبوج الجنس
	يتضمن كلاً من الأعضاء الجنسية الذكرية والأنثوية.
Batchelhood	العزوبية = الامتناع عن الزواج
Best-man	أشبين العريس = أفضل رجل يمثل العريس = وكيل العريس
Betrothal	ارتباط للزواج = خطوبة
Bride	عروس
Bride-groom	عريس
Celebacy	البتولية = الطهارة الجنسية = الامتناع عن الزواج
Ceremony	احتفالية = طقس = شعيرة

Chastity	العفة الجنسية
Communal	شيوعي
Communal intercourse	الجماع الشيوعي
Communal marriages	الاقترانات أو الزيجات الشيوعية
Concubine	محظية = سرية = خلية
Consanguineous marriages	الاقترانات وثيقة القرى
Coqueting	التفنج = الدلال الجنسي
Courting	المغازلة = التودد الجنسي
Exogamy	الزواج من الأبعد (الاتحاد بين الأمشاج متباعدة النسب).
Hermaphrodite	خنثى = خنثوى
Incest	غشيان المحارم
Intercourse	الجماع
Inter-marriage	الاقتران البينى
Licentiousness	الفسق = التحرر أو عدم الالتزام بالقواعد
Marriage	اقتران = قران = زواج ويجب تفرقتها عن تزواج = Pairing .
Marriage flight	طيران اقترانى (زواجى)
Marriage tie	رباط اقترانى = رباط زواجى
Monogamy	أحادية التزاوج
Pairing	تزاوج = زواج

Polyandry

تعدد الأزواج

Polygamy

تعدد الزوجات

تعدد التزاوج (من أكثر من زوجة أما أكثر من زوج = Polyandry) .

Primitive marriage

الاقتران (الزواج) البدائي

Procure

جلب النساء = تيسير الحصول عليهن

والجالب للنساء أو القواد = Procurer .

Promiscuous intercourse

الجماع الإباحي = غير المميز

= بدون تمييز = غير المقصور على فرد بذاته

Widow

أرمل

Widower

أرملة

Wooing

التودد الجنسي = التقرب الجنسي

Lower Classes
of the animal Kingdom
الطوائف المتدنية من المملكة الحيوانية
(باب ٩)

تشمل الرخويات = Mollusca كالمحار والسبيدج والحلزون، والحلقيات =
Annelids وهي فصيلة الديدان وتشمل العلق والخراطيق (ديدان الأرض) ،
والقشريات = Crustacea وتشمل كل ماله غطاء صلب ، والعناكب =
Spiders وكثيرات الأرجل = Myriapoda .

Actiniae

شقائى النعمان البحرية

Amphipods= Amphipoda

مزبوجات الأقدام

رتبة من القشريات لها سبعة أزواج من الأقدام = Amphipod crustaceans .

Animalcule

الحيويون (حيوان دقيق يرى بالمجهر فقط)

Annelids

الحلقيات

وهى شعبة الحلقيات = Phylum Annelida وهى مكونة من ديدان حمراء الدم
مثل ديدان الأرض (الخراطين) = Earthworms، والعلق = Leeches،
والديدان البحرية المختلفة ، وتتميز بأن سطح الجسم يظهر تقريباً وكأنه
مقسم إلى حلقات أو مقاطع واضحة = Rings or Segments وهى تكون فى
العادة مزودة بلاحقات أو بأعضاء ثانوية للتحرك، وبخياشيم للتنفس.

Antenna (pl. Antennae)

قرن استشعار = زيانى

Arthropoda مفصليات الأقدام (شعبة من اللافقاريات)

Articulata المفصليات

قسم كبير من المملكة الحيوانية، يتميز عادة بأن سطح الجسم مقسم إلى حلقات تدعى مقاطع أو عقل = Segments ، وعدد لا بأس منها مزود بأرجل مفصلية = Jointed legs (مثل الحشرات، والقشريات، ومائئيات الأقدام).

Apus الخطافيات(*)

Ascidians الزقيات (شبيهة بالزق أو الإبريق)

Avicularia العصفوريات(*)

وهي أعضاء موجودة في بعض الحيوانات المركبة من المريجيات = Zoophy-tes ، أى الحيوانات النباتية (مثل المرجان والإسفنج). وبالتحديد فى المنطقيات أو الشريطيات = Cestoda = Polyzoa ، وتشبه رأس ومنقار النسر فى حجم مصفر، جالسة على عنق، وقادرة على الحركة كما لو كانت فكا سفليا، ومشابهة للكلابات = Chelae الخاصة بالقشريات.

Balanidae الحشفيات البحرية(*)

طبقة من القشريات، تشمل الصدفيات الجوز بلوطية الشائعة = Acorn-shells ، التى تعيش بكثرة على صخور ساحل البحر.

Balanus الحشف البحرى(*)

Barnacles البرنقيات

حيوانات بحرية قشرية، من رتبة هدايات الأرجل، تعلق بالصخور.

Birgus latro البيرجوس العابد(*)

Bivalve shells المحاريات ذات المصراعين(*) الثنائية المصراع(*)

بينما المحاريات وحيدة المصراع(*) = Univalve shells .

Brachiopods

عضديات الأقدام (*) = القدمزراعات

طائفة من الحيوانات شبه الرخوية البحرية = Marine mollusca ، أو الحيوانات لينة الجسم، مجهزة بصدفة ذات مصراعين، ملتصقة إلى أشياء بحرية (تحت سطح البحر) = Sub-marine بواسطة رجيلة (ساق صغيرة) Stalk = ، تمر من خلال فتحة في أحد المصراعين = Valves ، ومزودة بأذرع مهدبة = Fringed arms ، يتم بفعالها انتقال الغذاء إلى الفم (مثلاً: المحار).

Brachycephalic

قصار الرأس

Brachyura

قصار الذيل (رتبة من القشريات تشمل السرطانين)

Branchiae

خياشيم (أعضاء التنفس تحت الماء)

Branchiopods

الخيشوميات الأقدام (القشريات لها خياشيم على أقدامها)

Callianassa

الحيوان جاسئ الأنف(*) (من القشريات)

Centipedes

مئنيات الأقدام

أما ألفينيات الأقدام = Millipedes ، وكثيرات الأقدام = Myriapoda .

Cephalopoda

الحيوانات رأسية الأقدام = رأسيات الأقدام

أعلى طائفة من الرخويات = Mollusca ، أو الحيوانات لينة الجسم = Soft-bodied ، وتتميز بأن الفم محاط بعدد واف من الأذرع أو المجسات = Tentacles اللحمية، التي في معظم الأنواع الموجودة، تكون مجهزة بكؤوس ماصة = Sucking cups (أمثلة: الحبار = الصبيد = Cuttle-fish ، والنوتى = البهار = Nautilus) .

Cephalo-thorax

الرأس صدر(*) رأسصدر = الصدر رأس

Chela (pl. Chelae)

كلاية (والجمع كلايات)

وهى إحدى اللاحقات للبعض من الحيوانات القشرية، وغيرها هى الكماشات Pincers = ، والملاقيط = Foreceps ، والمشابك = Claspers .

هدايات الأقدام

Cirripedes

رتبة من الحيوانات القشرية = Crustaceans، وتشمل البارناكل = Barnacles (حيوان بحرى قشرى هداىى الأرجل، التى تعلق بالصخور)، والأصداف البلوطية = Acom-shells، والصغار منها تشابه فى الشكل أى صغار للعديد من القشريات ولكن عندما يتم نموهم فإنهم دائماً ما يتعلقون بأشياء أخرى، إما مباشرة أو بواسطة رجيلة = Stalk، وأجسادهم مغلقة بصدفه كلسية مكونة من أجزاء متعددة، اثنان منها يمكن فتحهما لإعطاء منفذ لمجموعة من المجسات المجدعة ذات المفاصل = Curled, jointed tentacles، التى تمثل الأطراف.

Claspers

القابضات = مشابك = مساكات = ممسكات

Coelenterate

الحيوانات الجوفعموية = اللاحشويات

شعبة من حيوانات بحرية لافقارية ذات تجويف بطنى يقوم مقام القناة الهضمية، مثل المرجانيات والهلاميات.

Conchology

علم المحاريات

Cone

مخروط

Coral

مرجان

أحجار وشعاب تتكون من الهياكل الكلسية للحيوان المرجانى = Coralline، ومن الممكن أن تكون حيوداً مرجانية = Coral reefs، أو حلقيات من الحيود المرجانية حول الجزر = Atolls.

Crab

سرطان = سلطعون

أى من الحيوانات القشرية عشرية الأقدام ذات العيون المسوقة = Stalk-eyed decapod crustaceans المكونة للرتبة الفرعية Sub-order Brachyura، ومن أنواعه الواردة بالكتاب: السلطعون الجندى (*) = Soldier crab، والسلطعون الناسك (*) = Hermit crab، وسلطعون الشاطى الشائع =

Echinodermata الحيوانات شوكية الجلد = شووكجليديات = قنفديات الجلد
حيوانات بحرية لها أشواك على جلدها.

Entomostreaca القيثوريات

قسم من طائفة القشريات = Crustacea كل مقطع فى جسمها عادة ما يكون منفصل المعالم، فالخياشيم ملتصقة بالأرجل أو أعضاء الفم، والأرجل مهدبة بشعر خفيف، وهم عادة نوى حجم صغير.

Entozoa الحيوانات الطفيلية الباطنية (خاصة الديدان المعوية)

Eolidae الديدان البدائية(*)

Epeira nigra المتمعج الأسود(*)

Exuviae المنسلخات (مثل جلد الحية المنسلخ عنها)

Floating mollusca الرخويات الطافية(*)

Fondescent incrustation النفطية القشرية(*)

Foraminifera المنخربات(*)

طائفة من الحيوانات ذات نظام عضوى = Organisation متدن جدا، وصغيرة الحجم عموما، وجسدها كالهلام، ومن سطحها يمكن أن يخرج وتتسحب خييطات رقيقة للإمساك بالالتفاف حول أشياء خارجية = Prehension، ولها صدفة كلسية أو رملية، مقسمة عادة إلى حجرات، ومثقبة بفتحات صغيرة.

Forceps ملقاط = جفت

أما كماشة = Pincer، وكلاية = Chela، ومشبك = Clasper

Forficula أبو مقص = نو المقص(*)

= Earwing

حيوان بحرى بدائى، عبارة عن دويبة فى مؤخرتها ما يشبه المقص.

Gammaus	الخنفساء المطلقة (*) الخنفس ثلاثى البدع (*)
Gammarus marinus = Sand skipper	الخنفساء البحرية المطلقة الرملية (*)
Gastropoda	حيوانات معدية الأقدام (*) بطنيات الأقدام (*) = بطنقدميات (مثل الحلازين)
Gastropoda	السلطعون هلامى الغلاف (*)
Glomeris limbata	المكبات كثيرة الأطراف (*)
Hectocotyle	الزائدة الحقيقية (*)
	اسم لدودة طفيلية كان المفترض أنها جزء أو ذراع يتم التخلص منه بواسطة الذكر من الحيوانات رأسية الأقدام = ويعيش بعد العملية الجنسية وفك ارتباطه بالأنثى، حياة مستقلة بعض الوقت.
Helix pomatia	الحلزون المرهمى (*)
Hook	خطاف
Infusoria	طائفة النقايعات
	وهى طائفة من الحيويينات = Animalcules الميكروسكوبية التى اكتسبت اسمها من أنها شوهدت فى الأصل فى منقوعات مواد نباتية. وهى تتكون من مادة هلامية مغلقة بغشاء رقيق، كله أو جزء منه مزود بشعر قصير يتذبذب (تسمى أهداب = Cilia)، والتى بواسطتها تسبح هذه الحيويينات خلال الماء أو تنقل الجزيئات الدقيقة المكونة لغذائها إلى فتحة الفم.
Integument	إهاب = غلاف = غشاء (جمعها أهب)
Inter-operculum	ما بين الغطاء الواقى الخيشومى (*)

Invertebrate series

سلسلة الحيوانات اللافقارية = اللافقاريات

Jelly-fish

السماك الهلامى

أى من مجموعة Marine coelenterates ذو تركيب هلامى لين، وخاصة الذى يتخذ جسده شكل المظلة مع زوائد طويلة متدلّية، مثل الميديوزا.

Labidocera Darwinii

الحيوان الشمعى الشفاه الخاص بداروين(*) (من القشريات)

Lamellibranchiata

الحيوانات صفائحية الخياشيم(*) رقيقات الخياشيم(*)

Lithorina littorea

البرونق (حلزون بحرى ساحلى)

= Periwinkle

Lobster

جراد البحر = الكركند = "استاكوزا"

Lower classes

الطوائف المتدنية(*) السفلى(*) = الدنيئة = الدنيا

Malacostraca

القشريات الرخوة

القسم الأعلى من القشريات، ويشمل السرطانات = Crabs، وجراد البحر = Lobsters، والروبيان = Shrimps ... إلخ. علاوة على حمار قبان = Pillbug = Wood lice (نويبة صغيرة كثيرة القوائم، إذا لمسها أحد اجتمعت مثل شئ مطوى)، ونطاط الرمال = Sand-hopper .

Mantel

إطار واق = الجزء الواقى

Medusa

ميدوزا (من الأسماك الهلامية)

Melita

المخبوصات(*)

Mollusca

الرخويات = الحيوانات الرخوية

واحد من الأقسام الكبرى للمملكة الحيوانية، ويشمل تلك الحيوانات ذوات الجسم الرخو، وهى عادة مزودة بصدفة، والعقد أو المراكز العصبية فيها

ليس لها نظام عام محدد، وهم معروفون في العادة تحت مسمى المحار = Shell- fish، والحباريات = Cuttle-fish، والقواقع المعتادة = Common snails، والطنزونات البحرية الكبيرة = Whelks، وبلح البحر = Mussels، والكوكل = Cockles (حيوان بحرى رخوى ذو صدفتين على هيئة القلب)، هي أمثلة لهذه المجموعة.

Molluscoida الحيوانات شبه الرخوية(*)

Mussel حيوان بلح البحر (من الحيوانات الرخوية ذات الأصداف)

Myriapoda كثريرات الأقدام(*)

ألفيات الأقدام = Millipedes، ومئينيات الأقدام = Centipodes .

Mysis-stage مرحلة الميزيس

مرحلة في نمو بعض القشريات مثل برغوث البحر = Prawns، التي تشبه فيها جسد البالغين من طبقة الميزيس = Genus Mysis والذي يتبع مجموعة أدنا قليلاً.

Naked sea-slugs البزقات البحرية العارية(*)

Nauplius form شكل النبلوس

أول المراحل البدائية في نمو الكثير من القشريات = Crustacea، وخاصة التي تنتمي إلى المجموعات الدنيا، وفي هذه المرحلة فالحيوان له جسم قصير، مع عدم وجود معالم واضحة للانقسام إلى مقاطع، وثلاثة أزواج من الأطراف المهذبة. هذا النوع من براغيث المياه العذبة = Fresh-water Cy-clops المعتادة (حيوان مائى ذو عين ضخمة متوسطة الموضع، هي في الواقع عين مزدوجة)، وقد تم وصفه في الماضى كطبقة منفصلة تحت مسمى النبلوس = Nauplius .

Nemertians الديدان الساحلية

وهي طائفة من الديدان البحرية الملونة تحيا في أبحار على السواحل، وهي تابعة للديدان البحرية = Sea-worms .

Nephila طبقة العناكب النيفيلينية(*) (نسبة إلى لون معدن النيفيلين)

Nudibranch mollusca الرخويات عارية الخياشيم(*)

Operculum الغطاء الواقي

صفيحة كلسية تستخدم بواسطة العديد من الرخويات لإغلاق فتحة صدفتها،
والصمامات الغطائية = Opercular valves = لهدايات الأرجل = Cirripedes
هى التى تغلق الفتحة المؤدية إلى الصدفة.

Orchestia النطاط(*)

= Hopper

Orchestia Darwinii نطاط الرمال الداروينى(*)

Orchestia tucuratinga نطاط الرمال قارع الطبل(*)

Palaemon الباليمون

Parasitic crustaceans الحيوانات القشرية الطفيلية

Parasitic worms ديدان طفيلية

Pedicellariae سويقات

Periwinkle البرونق (حلزون بحرى ساحلى)

= Littorina littorea

Pillpug حمار قبان

= Woodlice

دويبة صغيرة كثيرة القوائم، إذا لمسها أحد اجتمعت مثل شىء مطوى.

Pincer كماشة

أما كلابة = Chela، ومشبك = Clasper، وملقاط = جفت = Forceps.

Pinch	يقرص
Planariae	الحيوانات المسطحة أو المفلطحة(*)
Polyzoa	الحيوانات عديدة التكرار(*) = الحزازيات وخلاياها تقوم بتكوين تركيب حزازى(*) = Polyzoary ، مثل الموجود فى حصائر البحر = Sea-mats .
Pontoporeia affinis	البونتوبوريا الأفينية = المنقبات الجسرية المتصاهرة(*) حيث Ponto = جسر ، Poreia من Pores = ثقب، Affinis = متصاهر أى مرتبط عن طريق الزواج.
Porpita	بوربيتا . (سمك هلامى)
Prawn	قريدس = إربيان = برغوث البحر = جمبرى وهو تابع للحيوانات القشرية ذات العشرة أقدام = Decapod crustaceans من طبقات Palaemon و Penaeus وخلافهما (من الرتبة الفرعية (Sub-order Macrura) .
Prehensile limbs	الأطراف القادرة على الإمساك (وخاصة بالالتفاف) = الأطراف الإمساكية بالالتفاف
Prismatic colours limbs	ألوان موشورية = براقه
Proteolepas	القشريات البروتينية
Protozoa	الحيوانات الأولية = الأوليات = الحيوانات وحيدة الخلية أدناً قسم من المملكة الحيوانية. وهذه الحيوانات مكوّمة من مادة هلامية، وندراً ما يوجد بها أى أثر من الأعضاء واضحة المعالم. والنقايعات المثقبة = Infusoria foraminifera، والإسفنجيات = Sponges، وبعض الأنواع الأخرى التابعة لهذا القسم.
Pulmoniferous	رئوية = لها علاقة بالرئات

Rasp

مبرد = صوت صريفي

وهو صوت برد أو بشر أو كشط = صوت خشن مثير للأعصاب.

Rhizopods

الجنر قديميات = جذريات الأقدام (*)

طائفة من الحيوانات متدنية التعضى = Lowely organized (حيوانات وحيدة الخلية = Protozoa) ، لها جسد هلامي، من الممكن لمسطحه أن يبرز في شكل زوائد أو شعيرات شبيهة بالجذور، وهى تستخدم فى الحركة وفى الإمساك = Prehension بالطعام. الرتبة الأكبر أهمية فيهما هى الحيوانات المثقبة أو المنخريات = Foraminigera .

Sand-hopper

نطاط الرمال (*)

= Orchestia

Sand-skipper

خنفساء بحرية مقلقة رملية (*)

= Gammarus marinus

Saphirina

سافيرينا

Sarcode

الهلام

المادة الهلامية التى تتكون منها أجسام وحيدة الخلية.

Scallops

المطرزات الحافة (*) = المروحية الشكل (*) = الاسكوبيات

Scolecida

الحيوانات الدودية الشكل

Scrap

يحك = يفرك = يكشط

Sea-anemones

شقائق النعمان البحرية

= Actiniae

Sea-slugs

البزاقات البحرية

. Naked sea-slugs = والبزاقات البحرية العارية

Sea-urchin	قنفذ البحر
Sea-worms	الديدان البحرية
Segment	مقطع (*) = عقلة
	وهى إحدى الحلقات المستعرضة التي يتكون منها جسم أحد الحيوانات المفصليّة = Articulatè أو الحلقيّة = Annelid .
Sense-organs	أعضاء حسية
Shrimp	الاربيان = الروبيان = القريدس = "الجمبرى"
Slime	مادة رغوية لزجة
Slug	البزاقة = العريانة = البليدة (*)
	وبلادة = كسل = بطء = Sluggish .
Snails	قواقع
	والقواقع الأرضية أو قواقع اليابسة Land-snails .
Sparassus smaragdulus	العنكبوت الوتدى الزمردى (*)
Spiders	العناكب
= Arachnida	
Sponges	الإسفنجيات
= Spongilla	
Squilla	حيوان السلقة (*)
	حيوان قشرى من فميات الأرجل يعيش على الشواطئ.
Squilla stylifera	حيوان السلقة الأبرية (*)

Star fishes	نجوم البحر
Sucker	مصاص = ممتص = ماص والشئ المصاص أو المصى = Suctorial .
Sucking discs	أقراص ماصة
Swimming legs	أرجل سباحية
Tactile organ	عضو لمس عضو جسدى للإحساس أو الشعور عن طريق الملامسة.
Tanais	المستترات(*) = المستتره(*) = القشريات التانيسية = التانيس (حيوان من القشريات)
Tarsus (pl. Tarsi)	كاحل (الجمع = كواحل) الأقدام ذات المفاصل = Jointed feet فى الحيوانات المفصليّة = Articulate animals .
Tentacles = Tentacula	مجسات أعضاء لحمية رقيقة للإمساك أو اللمس، تمتلكها العديد من الحيوانات المتدنية.
Theridion lineatum	عنكبوت ثيرديون الخيطى (*)
Thomisus	الثومسيات
Unicellular	أحادى الخلية (يتكون من خلية واحدة)
Vermes	الديدان = الوديات والكائن الضار = Vermin .
Vibraculum	السوط = زائدة شبيهة بالسوط

Volutes

الملتقات = الحلزونات

Woodlice

حمار قبان = قمل الخشب

= Pillbug

دويبة صغيرة كثيرة القوائم، إذا لمسها أحد اجتمعت مثل شىء مطوى.

Worm

لودة

. Earth worm = الخرطون = ودودة الأرض

Zoea-stage

المرحلة الزوئية

المرحلة البدائية الأولى فى التكوين للكثير من القشريات العليا = Higher crustacea، وقد استحدث الاسم من زوئية = Zoea الذى يطلق على هذه الحيوانات الصغيرة عندما كان من المفترض أن تكون طبقة خاصة بها فى التقسيم الحيوانى.

Zone

منطقة = نطاق

. Zoned = والمقسم إلى مناطق أو نطاقات

Zooids

شبه الحيوانات

التكاثر فى الكثير من الحيوانات المتدنية، مثل المرجانيات = Corals، والمدوزات = Medusae (وهى حيوانات هلامية مثل رئة البحر وقنديل البحر).

Zoophytes

المريحيات

والمقصود بها الحيوانات النباتية (مثل الإسفنج).

Insects

الحشرات (باب ١٠)

وعلم الحشرات = Entomology، والاسم مشتق من شكلها المقسم - وهي كائنات صغيرة، لافقارية، سداسية الأقدام، وكثيراً ما تكون مجنحة، أجسادها مقسمة إلى أقسام عديدة. وهي طائفة من مفصليات الأقدام = Arthropoda وعادة ما يكون لها ثلاثة أزواج من الأرجل وزوجان من الأجنحة. وقد تضمنت ترجمة الكتاب على اجتهادات عديدة لترجمة أسماء الحشرات التي لم يسبق ترجمتها(*) بينما تم نقش أو نقل الاسم معرباً عند فشلنا التام للعثور على ترجمة له .

(وتم فصل العث والفراشات في مسرد منفصل).

Acalles (genus)

طبقة خنافس أكاليس

Achetidae

فصيلة الحشرات المتوجعة = المتوجعات

= المتألمات = الصارخات المُأْ (*)

Acilius sulcatus

خنفساء الأسيلياس الأخدوبية(*)

Acridiidae

فصيلة الجراد والنطاط قصير القرون(*)

Agrionidae

فصيلة السرمانات

= فصيلة الرعاشات الصغيرة عريضة الجناح(*)

Agrion rumburii

السرمان الرمبوري(*)

Algaeus phaeniceus	الجيليوس فينيسيوس
Ammophila = Sand wasps	زنابير الرمل(*)
Anax junius	حشرة أناكس يونيو(*)
Andraena fulva	النحل البري الأحمر المصفر(*)
	فصيلة خنافس الموت الدقاقة
Anobiidae	= فصيلة خنافس البقالة والعقاقير(*)
	حيث إن بقالة = Anobium، وتسمى أيضاً قرادات الموت(*) = Death-ticks .
Ant	نملة
Antenna (pl. Antennae)	زباني (جمعها زبانيات) (*)
Anthidium manicatum	النحل المهوس بالأزهار(*)
Anthophora acervorum	النحل زهري العنقودي(*)
Anthrophora retusa	حشرة الحامل التوجي غير المستدقة(*)
Apatania mulkiebris	الإپاتانيا الأثوية(*)
Apathus	الحشرات الإمبالية = الإمباليات(*)
Aphid	حشرة المن = الأرقعة (تمتص عصارات النباتات)
Apis mellifica = Apis mellifera	نحل العسل(*)
Arachnida	طائفة العنكبوتيات (من المفصليات)
Arachnology	علم العناكب أو العنكبوتيات

Articulate	الحشرات المفصليّة = المفصليات
	(مثل العناكب والعقارب والقمل)
Ateuchus cicatricosus	خنّافس أتيوكاس سكاتريكوساس (ذات الندبة) (*)
Athalia	أثاليا (حشرة)
Atropos pulsatorius	الحشرة السوداء النابضة (*)
Beetles	الخنّافس
	ومن أنواعها الخنّافس الماسية (*) = Diamond-beetles .
Bibio	طبقة ذباب البيبيو
Birgus latro	البرجوس العابد (*)
Bledius	الخنّفساء الدموية (*)
Bledius Taurus	الخنّفساء الدموية الثورانية (*)
Blow fly	ذبابة السروء = ذبابة القيء (*)
= Musca vomitoria	
Bombus	الحشرات الطنانة = الطنانات
= Humble-bee = Bumble-bee	
	= النحلة الطنانة (*) (نحلة ضخمة شديدة الطنين في أثناء طيرانها).
Boreus hyemalis	بورياس هيماليس (حشرة)
Buas bison	خنّافس بوياس بيسون
Cantharis	حشرة الذراح = الأخيضر
Carabidae	فصيلة خنّافس الأرض = الخنّافس الأرضية

Carrion-beetles	الخننافس آكلة الجيف الطنانة(*)
= Necrophorus humator	
Ceci domyiidae	فصيلة ذباب العفص
Centipedes	مئینیات الأقدام
	. Millipedes = ألفینات الأقدام
Cephalo-thorax	رأس-صدر = رأسصدر = الصدر رأس
Cerambyx heros	الخنفساء طويلة القرون الأسطورية(*)
Cerceris	حشرة السيرسيرس
Chalcosoma	الخننافس النحاسية(*)
Chalcosoma atlas	الخنفساء نحاسية الجسم الجبارة(*)
Chiasognathus Chile	خنفساء القصعين الخاصة بـ"شيلي"
Chiasognathus grantii	خنفساء القصعين الخاصة بجراتي(*)
	. Great chiasognathus = وخنفساء القصعين العظيم(*)
Chlorocoelus Tanana	العثة خضراء البطن المدبوغة(*)
Chloeon	حشرة العذراء(*)
Chrysalis	اليرقانة
Chrysis	حشرات أبو دقيق(*)
Chrysi melidae	فصيلة الخنافس الذهبية = خنافس الأوراق(*)
Cicadae	فصيلة البق متجانس الأجنحة(*) = حشرات زيز الحصاد
Cicada pruinosa	حشرة زيز الحصاد المغبرة (المكسوة بالغبار) (*)

Cicada septemdecim	حشرة زيز الحصاد فى الفترة من سبتمبر إلى ديسمبر(*)
	= حشرة زيز الحصاد الخريفية (سبتمبر إلى ديسمبر) (*)
Cicada septemdecim	الدرقة
	عطاء قرنى يغطى الجزء الأمامى من رأس الحشرة.
Clythra 4 punctata	الخنافس المدرعة رباعية الترقيط(*)
	= المدرعات رباعية الترقيط(*)
Coleoptera	رتبة حشرات مغدمات الأجنحة (وتشمل الخنافس)
Complemental males	الذكور الملحقه(*) = الإضافة(*)
Copridae	الخنافس الروثية = الروثيات(*)
Copris isidis	الخنفسة الروثية الإيزيسية(*)
Copris lunaris	الخنفساء الروثية القمرية(*)
Corydalis cornatus	قبرة الذرة(*)
Crabro cribrarius	الخنفساء الثاقبة لشجر التفاح(*)
Cricket	صرصار الليل = صرصار الغيط = الجدد
	وصرصار الليل الحقلى(*) = Field cricket ، وصرصار الليل المنزلى = House cricket
Crioceridae	خنافس كريسيريدي ؟
Culicidae	فصيلة البعوض = البواغض
	= البعوض اللساع = التاموس
Curculio	خنفساء الفاكهة

المصطلح العرقي = Generic القديم للخنفسيات = Beetles المعروفة
بالسوسيات = Weevils المتميزة بأرجلها رباعية المفاصل، والرأس المتطاول
إلى ما يشبه المنقار، والمثبتة على جوانبه قرون الاستشعار أو الزبانيات.

Curculionidae الخنافس ذات البوز (فصيلة السوس) = السوسيات

. Musical Curculionidae = ومنها الخنافس ذات البوز أو السوسيات الموسيقية(*)

Cychrus خنفساء سيكروس

Cynipidae فصيلة ببابير العفص

Daphnia برغوث المياه العذبة = فريديس المياه العذبة

Death ticks قرادات الموت (*) = فصيلة خنافس الموت الدقيقة(*)
= Anobiidae = خنافس البقالة والعقاقير(*)

Dermestes murinus خنفساء الجلد الفأرية

Diadema المكلمات (حشرات) (*)

Diamond-beetles الخنافس الماسية(*)

Dipelicus cantori الخنفساء الفواصة المرتلة(*)

Diptera (order) رتبة الحشرات ذات الجناحين = ثنائيات الأجنحة(*)

Dragon fly حشرة اليعسوب = السرمان = الرعاشة

= Libellulidae

Dynastes الخنفساء الخرتيتية(*)

Dynastini الخنافس الأمراء(*)

Dystiscidae فصيلة خنافس الماء الحقيقية(*)

= Water beetles

Dysticus	خنفساء الماء (*)
= Water-beetles	
Ealphrus uliginosus	إيلفروس بوليجينوساس
Elachista rufocinerea	حشرة إيلاتشيستا الحمراء الرمادية (*)
Elaphomyia	طبقة الذباب الأيلي (*)
Elatерidae	فصيلة الخنافس المتكثكة (المقطقة)
= Elaters	
Elytron	جنح عمدي
= Elytrum (pl. Elytra)	
وهي الأجنحة الأمامية المتصلبة الخاصة بالخنفس، التي تعمل كأعماد للأجنحة الخلفية الغشائية الرقيقة، التي تمثل الأعضاء الحقيقية للطيران.	
Entomology	علم الحشرات
Entomostracan	القيشوريات (*) = الحشرات القيشورية (*)
Ephemera	ذبابة مايو
حشرة سريعة الزوال أو الفناء وهي متقاربة مع ذبابة نوار = ذبابة مايو = May-fly، التي تدوم يوماً واحداً فقط.	
Eristalis	الذبابات المجادلة = الملحة (*)
Esmeralda	طبقة خنافس إزميرالدا (*)
Euchirus longimanus	خنفساء إيوكيراس طويلة اليد (*)
Euryganthus	الخنفساء ذات الفك العريض (*)
Feelers	الملامسات (*)
	= Palpi

وهي زوائد مفصليّة خاصة متصلة بالفكوك العليا للحشرات = Maxillae .

Field bugs	بق الحقول = بق النباتات(*)
Field-cricket = Gryllus campestris	صرصار الليل الحلقى(*)
Flies	الذبابات = حشرات طائرة = طائرات = طيارات(*)
Fossers	الحشرات الحفارة = الحافرة(*)
Fulgoridae	فصيلة الحشرات النطاطة على النباتات(*) = القافزات على النباتات(*)
Gall-making	المحدثات للعفصات فى النباتات(*)
Gammarus marinus = Sand-skipper	خنفساء مطقطقة رملية(*)
Geotrupes stercocarius	الخنفساء حفارة التربة الروثية(*)
Glow-worm	حشرة سراج الليل = الحباحب
Gnats	الجرجسات: بعوضات صغيرة (جمع جرجسة)
Gomphus (Genus)	طبقة المثبتات (حشرات) (*)
Grass-hopper	نطاط العشب(*) جراد صغير يعرف بالقبوط = الجندب.
Gryllus	فصيلة المصرصرات(*) = الصرصرات(*) = الصراصير
Gryllus campestris = Field cricket	صرصار الليل الحلقى(*)
Gryllus domesticus	الصرصار المنزلى = المصرصر المنزلى(*)

Heliopathes	الخنفساء المشمسة(*)
Heliopathes cribatostriatus	الخنفساء المشمسة الثاقبة فى خط مستقيم(*)
Heliopathes gibbus	الخنفساء المشمسة المثرتة(*)
Hemiptera	رتبة الحشرات نصفيات الأجنحة
	وفيهما تكون الأجنحة نصفها غشائى ونصفها جلدى. وهى رتبة = Order أو رتبية (رتبة فرعية) = Suborder من الحشرات، تتميز بحيازة منقار = Beak أو بوز = Rostrum مفصلى، والأجنحة الأمامية قرنية صلبة فى جزئها القاعدى، وغشائية فى أطرافها، وعندها تتقاطع مع بعضها. وهذه المجموعة تتضمن الأنواع المختلفة من البق = Bugs .
Hetaerina	طبقة المتغيرات أو المختلفات(*) = المحظيات(*)
Heterocera	متغيرات القرون (حشرات) (*)
Heterocercus	الخنفساء متغيرات الذيل(*) ذات الذيل غير متساوى الجانبين .
Homoptera (order)	رتبة متجانسات الأجنحة = متماثلات أو متشابهات الأجنحة رتبية فرعية من نصفيات الأجنحة .
Hydroporus	الخنفساء المسامية المائية(*)
Hymenopterous insects	رتبية الحشرات الغشائية الأجنحة
= Hymenoptera	= غشائيات الأجنحة
	وهى رتبة من الحشرات تحوز على أفكاك عاضة، وعادة ما يكون لديها أربعة أجنحة غشائية، يوجد فيها القليل من العروق. ومنها الأنحال = Bees، والزنابير = Wasps، وغشائيات الأجنحة الأحفورية = Fossorial hymenoptera .
Ichneumonidae	فصيلة ذباب النمى = حشرات اليمبلا

وهي فصيلة تابعة للحشرات غشائية الأجنحة = Hymenpterous، وهي تضع بيضها في أجساد أو بيض حشرات أخرى.

Ichneumons	حشرات الپمپلا = ذباب النمس
Imago state	مرحلة (حالة) اليافعة
	الحشرة في أتم طور نضجها الجنسي
Integument	إهاب = غلاف = غشاء (جمعها أهاب)
lulus	حشرة إيواس
Katydid	الجندب الأمريكى (*) = نطااط العشب الأمريكى (*)
	= <i>Platyphyllum concavum</i>
Lamellicorns (family)	فصيلة الخنافس رقيقة القرون (*)
	= رقيقيات القرون (*) = مرققات القرون
Lampyridae	فصيلة الخنافس المضيئة (*)
Larva	يرقانة = يرقة = سرء
Lasiocampa quercus	حشرة لاسيوكامپا البلوطية (*)
Lepidoptera	رتبة الحشرات حرشفيات الأجنحة
	= قشريات الأجنحة
	رتبة من الحشرات متميزة بامتلاك خرطوم حلزوني = <i>Spiral proboscis</i> ، ولها أربعة أجنحة كبيرة حرشفية تقريباً. وتشمل الفراشات = <i>Butterflies</i> ، وحشرات العث = <i>Moths</i> المعروفة جيداً.
Leptorynchus angustatus	الخنافس رفيعة الخطم النحيلة (*)
Lethrus	خنفساء ليثروس

. *Lethrus cephalotes* = وخنفساء ليثروس كيفالوس

Libellula depress	الحشرة الرعاشة الكاسحة للمياه الكثبية(*)
Libellulae	الرعاشات الكاسحة للمياه
Libellulidae	حشرة اليعسوب = السرمان = الرعاشة
= Dragon fly	
Lipidoptera	الحشرات قشريات الأجنحة
= Lepidoptera	
Lithobius	حشرة ليثوبياس = الحشرة الصخرية(*)
Locustidae	فصيلة الجراد طويل القرون
Locusts	الجراد طويل القرون
Longicorns	الحشرات طويلة القرون(*)
= Longicornia	
Lucanidae	فصيلة اللوقانيات (الخنافس)
= Lucanus	= الحشرات اللوقانية = الخنفسية
Lucanus cervus	الخنفس (اللقاني) الأيلى(*)
Lucanus elaphus	خنفس (لوقاني) الأيل الأحمر(*)
Mandibles	فكوك (الحشرات)
	فى الحشرات فإنها الزوج الأول أو الأعلى من الفكوك = Jaws، والتي عادة ما تكون قرنية، وصلبة، وقاضمة = Biting .
Mantidae	فصيلة حشرات فرس النبى
Mantis	حشرة فرس النبى = جمل اليهود = السرعوف
Maxillae	الفكوك العليا (فى الحشرات)
	الزوج الثانى أو السفلى من الفكوك والذى يتكون من وصلات عديدة، ومزود بزوائد مفصلية خاصة تسمى ملامسات = Palpi = Feelers (عضو اللمس فى فم الحشرة).

Megasoma	الخنفساء ضخمة الجسد(*)
Meloe	الخنفساء المحرقة(*)
Meso-thorax	مقطع الصدر الأوسط
	الفلقة الوسطى من الفلقات الثلاث لصدر الحشرة.
Metamorphosis	الانمساخ = الاستحالة = التحول = التحور
Methoca ichneumonides	حشرة خشبيات النمى(*)
Migratory locusts	الجراد المرتحل(*)
= Pachytylus migratorius	
Millipedes	ألفيات الأقدام
	أما مئينات الأقدام = Centipedes .
Monoynchus pseydacori	خنفساء مونوينكوس يسوداكورى
Mosquitoes	البعوض
Mullillidae	فصيلة النمل الزغبى (القطيفى) (*)
Musca vomitoria	ذبابة السروء = ذبابة القي (*)
= Blow fly	
Mutilla Europaea	النمل الزغبى (القطيفى) الأوروبى (*)
Necrophorus humator	الخنافس آكلة الجيف الطنانة (*)
= Carrion-beetles	
Nephila	طبقة عنكب النيفيلا (*)
Neuration	التعريق

ترتيب التضليعات = Veins، أو التعاريق = Nervures فى أجنحة الحشرات.

Neuropteran

رتبة الحشرات شبكية الأجنحة

= شبكيات الأجنحة = معرقات الأجنحة(*)

Pseudo- = (*) بايليونى الخاصة باليونيوي
. neuroptera of Illinois

Neurothemis

الحشرات منتظمة التعريق(*)

Non-social insects

حشرات غير اجتماعية(*)

Odonatous

رتبة الرعاشات= الحشرات الرعاشة

Oecanthus nivalis

حشرة إيكانتاس الثلجية(*)

Oecanthus pellucidus

حشرة إيكانتاس الشفافة(*)

Omaloepia brunnea

خنفساء أومالوبيا بروني

Onitis furcifer

خنفساء البصل الوبرية(*)

Onthophagus (genus)

طبقة الخنافس الأكلة للمتعضيات(*)

Onthophagus rangifer

الخنفساء الأكلة للمتعضيات الهائمة(*)

Orsodacna atra

حشرة أورسوداكنا السوداء(*)

Orsodacna ruficollis

أورسوداكنا ضارية للحمرة(*)

Orthoptera

رتبة الحشرات مستقيمة الأجنحة

Oryctes (genus)

طبقة خنافس أوريكيتيس

Oryctes gryphus

خنفساء أوريكيتيس الحزينة(*)

Oryctes nasicornis

خنفساء أوريكيتيس قرنية الأنف(*)

Oryctes senegalensis

خنفساء أوريكيتيس السنجالية(*)

Ovipositor	حامل البيض (عضو فى مؤخرة بطن الحشرة تحفظ فيه بيضها)
Packytylus migratorius	الجراد المرتحل(*)
= Migratory Locusts	
Palpi	الملاصات(*)
= Feelers	
	أعضاء اللمس فى فم الحشرة وهى زوائد مفصليّة متصلة بالفكوك العليا للحشرة = Maxillae .
Papilio (genus)	الطبعة الفراشية = الفراشيات
Pelobius Hermannii	خنفساء پيلوبيوس هيرمانى
Pemilia striata	خنفساء پيميليا المخططة(*)
Penthe	خنفساء البنث
Peritrichia	(حشرات) المطوقات بالشعر(*)
Phanaeus carnifex	الخنفساء ثنائية الجنس اللحمية
Phanaeus faunus	للخنفساء ثنائية الجنس الماعزية(*)
Phanaeus lancifer	الخنفساء ثنائية الجنس الثاقبة(*)
Phasgonura viridissima	الحشرة الضاربة للخضرة المشردمة التعريق(*)
Phasmidae	فصيلة الحشرات العصوية(*)
Phryganidae	الفريجانيديات (حشرات) (*)
	من فريجيا (دولة قديمة فى أسيا الصغرى) أو قبعة خاصة بفريجيا مخروطية وقمتها ملتصقة إلى الأمام.
Pirates stridulus	بقة القرصان الصريرية (المصرصرة) (*)

Platyblemnus	حشرات: الملطخات المسطحة(*)
Platyphyllum concavum	الحشرة آكلة أوراق النبات العريض المقعرة(*)
Prionidae	فصيلة الذباب الأسقى(*)
Pneumora	الحشرة المنتفخة بالهواء(*)
Prothoracic cavity	التجويف الصدرى الأمامى
Pseudo-neuroptera of Illinois	الحشرات معرفقات الأجنحة الزائفة الخاصة بإيلينوى(*)
Psoc us	قمل القلف
Pupa (pl. Pupae)	الخادرة = العذراء
	الطور الثانى الانتقالى فى تكوين الحشرة فيما بين اليرقانة والحشرة الكاملة Pupal stage = المرحلة الخادرية = (المجنح) المتناسل. وفى معظم الحشرات تم المرحلة الخادرية = Chrysalis = فى حالة رقاد كامل. والحشرة فى الطور الذى يعقب اليرقانة = (عذراء أبو دقيق) هو الطور العذرى للفراشات = Butterflies .
Pyrodes (genus)	طبقة الخنافس المتوهجة(*)
Pyrodes pulcherrimus	الخنفساء المتوهجة الوسيمة(*)
Reduviidae	فصيلة البق السفاك = البق المغتال(*)
= Reduviidae	
Reduvius personatus	بق الربويوس المتحل (المقنع) (*) = السفاك المقنع(*)
Rhagium	ذبابة الفاكهة(*)
Saltototial	النطاطة = الواثبة = الراقصة(*)
Sand-skipper	خنفساء مقططة رملية(*)
= Gammarus marinus	

Sand-wasps	زنابير الرمل(*)
= Ammophila	
Saphirina	سافيرينا (حشرة)
Saturnia carpini	حشرة ساتورنيا المتبجحة(*)
Saw-flies	الذبابات المنشارية(*)
Scale-insect	الحشرة القشرية(*) = قملة النبات = القرمزية
Scolytus	سوسة القلف
Siagonium	فصيلة الخنافس الرواعة = العنقودية(*)
= Staphylinidae	
Sirex juvencus	الزنبور قرني الذيل الصباني(*)
Siricidae	فصيلة الزنابير قرنية الذبول(*)
Smynturus luteus	حشرة السمينثاروس الأصفر(*)
Sparassus smaragdulus	عنكبوت سباراسوس سماراجديولوس
Spectrum femoratum	حشرة الطيف الفخذي(*)
Spiders	العناكب
Stag-beetle	الخنفساء الأيلية(*) = حشرة الحنطب
= Lucanus cervus	
	ضرب من الخنافس لذكوره فكان طويلان شبيهان بقرن الأيل.
Staphylinidae	فصيلة الخنافس الرواعة = الخنافس العنقودية(*)
= Siagonium	
Stenobothrus pratorum	الحشرة المحدودة الضوضاء المثرثرة(*)
Sting	حمة = إبرة = زباني
Tabanidae, F.	فصيلة نباب الخيل = نباب مسرى

Taphroderes distortus	الخنفاء العسوية المشوهة(*)
Tenebrionidae	فصيلة خنافس الدقيق السوداء(*)
Tenthredinae	فصيلة الذباب المنشارى(*) . Saw-flies = المنشارى(*)
Termites	ديدان الخشب(*) . White ants = النمل الأبيض
Theridion lineatum	عنكبوت ثيريديون لينياتم
Thysanura	هدايبات الأذنان = رتبة الحشرات ذات الذنب الشعرى، وهى رتبة من الحشرات عديمة الأجنحة.
Tillus elonyatus	حشرة الحارث الطويل(*)
Tipulae	الذباب المديبة = المستدقة(*)
Tomicus villosus	التوميكات الزغبية (أو الوبرية) (*)
Tremex columbae	حشرات رعاشات الحمام (*) = الرعاشات الحمامية(*)
Trichius	الحشرات نوات الشعر (*) (الشعرانية) (*)
Trox subulosus	خنفساء تروكس سابولوساس
Typhoeus	خنافس تيفوس
Wasp	الزنبور = الدبور
Water beetle	الخنفساء المائية وخنفساء الماء = Dytiscus
Weevil-beetles	الخنافس السوسية(*)
Xylocopidae	فصيلة نمل الخشب(*) . Xylocopa = ونحل الخشب

Butterflies & Moths

الفراشات والبعث (باب ١١)

Admiral (Butterfly)	فراشة الأميرال = فراشة أمير البحر (*)
Aeneas	الفراش البرونزي (اللون) = البرونزيات (*)
Ageronia feronia (Butterfly)	الفراشة الفتية الجبارة (*)
Agrotis exclamations	عثة الود القارض المتخذ شكل علامة التعجب (*)
Anthocharis cardamines = Orange Tip butterfly	الفراشة ممتطية الأزهار الحبانية (*) = الفراشة يرتقالية الحواف (*)
Anthocharis genutia	الفراشة الممتطية للأزهار الحقيقية (*)
Anthocharis sara	الفراشة الممتطية للأزهار سارا (*)
Apatura iris = Purple emperor butterfly	فراشة الإمبراطور السوسنية (*) = فراشة الإمبراطور الأرجوانية (*)
Archtiidae	فصيلة العث القطبي (*)
Argynnis	الفراشات الفضية (*)
Aricoris epitus	فراشة الحمل الصغير (*)

Bombycidae	فصيلة عث الحرير(*)
Bombyx Cynthia	عثة نود الحرير القمرية(*)
Bombyx mori= Silk moth	عثة الحرير = عثة القز(*)
Bombyx pernyi	عثة الحرير البيرينية(*)
Bombyx yamamai	عثة الحرير ياماماي(*)
Bornean butterflies	فراشات بورنيو
Brimstone butterfly	فراشة الحجر الكبرى(*)
= Gonepteryx rhamni	= واهنة الأجنحة النبقية (من نبات النبق)
Butterflies	الفراشات = أبو دقيق
<p>وربما كان الاسم الإنجليزي مستمداً من ألوانها مماثلة للون الزبدة الأصفر - وهي تختلف عن العث = Moths في كونها نهائية الطيران = Diurnal ، وأجنحتها كبيرة ، وزبانياتها مكورة الأطراف = Clubbe ، وغالبا ما تكون ألوانها ملفتة للنظر.</p>	
Callidryas	عث جميلات السنديان(*)
Castnia	فراشات كاستنيا
Caterpillar	اليسروع = يرقانة الفراشة
	. Dwarfed caterpillar = اليسروع المقزم
Cocoon	شرنقة = فيلجة
Colius edusa	فراشات الطائر الطنان البارح(*)
Colius hyale	فراشة الطائر الطنان الزجاجي(*)

Common yellow under wings	العث أصفر الأجنحة التحتية (الخلفية) (*)
= Triphoena	= العث ثلاثى الظهر (*)
Cycnia mendica	العثة الحلقيه المتسولة (*)
Cylo leda, Linn (Butterfly)	فراشة سيلويد ، الينوس
Danaidae	فصيلة الدانايديات (*) (نسبة إلى بنات داناوس فى أساطير الإغريق)
Dasychira pubibunda	العث شعرى الأيدى الخجول (*)
Death's head sphinx	عثة أبو الهول الجمجمة (*)
Diadema	المكلاط (*)
Emperor butterfly	فراشة الإمبراطور (*)
Emperor moth	عثة الإمبراطور (*)
Erateina	عثة إيراتينا . (أمريكا الجنوبية)
Eubagis	طبقة العث الحسن الأكياس (*)
Fertilaries	الفراشات الخصيية (*) = المخصبات (*) = الملقحة (*) = الملقحات (*)
Gastrophora	العثة ذات البطن (*)
Geometrae	العث الهندسى (*)
Ghost moth	العث الشبجى = عث الشبج (*)
= Hepialus humuli	
Brimstone butterfly	فراشة الحجر الكبريتى (*)
= Gonepteryx rhamni	= واهنة الأجنحة النبقية (من نبات البق)
Great swallow tail papilio	الفراشات مننبة الأجنحة خطافية الذيل العظيمة (*)

Gynanisa isis	العثة المؤنثة إيزيس(*)
Heliconidae	فصيلة الفراش الهيليكونى = الهيليكونيات(*)
	نسبة إلى جبل هيليكون الأسطوري اليونانى.
= Ghost-moth	العث الشبحى = عث الشبح
Hipparchia	فراشة الفارسة(*)
Hipparchia janira	فراشة الفرسة المرائية(*)
Humming-bird sphinx	عثة أبو الهول الطيرطينية(*) (المشابهة للطائر الطنان)
Hylophila prasinana	عثة محب الخشب العقيقى(*)
Hypogymna dispar	العث عارى السطح السفلى المتباين(*)
Hypopyra	العث التحت نارى(*)
	= مقارب لـ Pyralidid = فصيلة الناريات من الفراشات(*)
Imago state	مرحلة اليافعة (الحشرة فى أتم طور نضجها الجنسى)
Iphia glauvippe	فراشة ايفياس(*)
	= ذات اللون الفضى الأخضر المزرق
Junonia	فراشة جونونيا(*)
	= اسم زوجة الإله جوبيتر الرومانى
Junonia andremiaja	فراشة جونونيا ذات الذكر الأصفر(*)
Junonia anone	فراشة جونونيا البرونزية(*)
Kallima	فراشة كاليمما

Lasiocampa quercus	عثة بودة السنط البلوطي(*)
Lepidoptera (Order)	رتبة الحشرات حرشفيات الأجنحة = قشرييات الأجنحة
Leptalides	الضعيفات(*) (من Lepto إلى Lep = ضعيف = صغير = نحيل)
Leptura testacea	العثة اليرقانيه القرميدية = العثة الضعيفة القرميدية(*)
Lithosia	الفراشات الحجرية(*)
Lycaena aegon	فراشة ليسينا أيجون(*)
Lycaena agestis	فراشة ليسينا المعمرة(*)
Lycaena arion	فراشة ليسينا أريون(*)
Meadow-brown butterfly	الفراشة ذات اللون البنى المروجي(*)
Mimicry	التنكر البيئي = المحاكاة = التقليد = التشبه
Moth	عثة (الجمع = عث)
	وتفترق عن الفراشات فى كونها ليلية أو غسقية = Crepuscular ، وزبانياتها ليست مكورة الأطراف.
Odonestis potatoria	عث أودونيسستيس البطاطس(*)
Orange tip (Butterfly)	الفراشة البرتقالية الحواف(*)
= Anthocharis cardamines	= الفراشة ممتطية الأزهار الجهانية
Ornithoptera crasus	الفراشة طيوربة الأجنحة المتوجة(*) (ترفرف كالطيور)
Painted lady (Butterfly)	فراشة السيدة المصبوغة
= Vanessa = Peacock butterfly	

- Papilio (Genus)** طبقة الفراشات مذنبه الأجنحة = خطافيات الشكل (*)
 مثل طائر الخطاف أو السنونو، وهناك الفراشات مذنبه الأجنحة الخطافية
 . Great swallow-tail papilio = الذيل العظيمة
- Papilio ascanius** الفراش مذنب الأجنحة الوعائى (*)
- Papilio childrenae** الفراش مذنب الأجنحة الأطفالى (الطفولى) (*)
- Papilio sessostris** الفراش مذنب الأجنحة السيزوستريسى (*)
- Papilio turnusa** الفراشه مذنبه الأجنحة الدوارة (*)
- Peacock (Butterfly)** فراشة الطاووس (*) = فراشة السيدة المصبوغة (*)
- Pieris** فراشات الكرنب البيضاء (*) = الفراش المتبدر (*)
 = فراش أبو دقيق = البيريات (نسبة إلى بيريا بمقدونيا)
 = White cabbage-butterflies
- Piroutling** يدور راقصا (مثل الدوران فى رقص الباليه)
- Purple emperor (Butterfly)** فراشة الإمبراطور الأرجوانية (*)
 = فراشة الإمبراطور السوسينية (*)
 = Apatura iris
- Quadrifid noctuae** العث الليلى رباعى التقسيم (*)
- Rhopalocera** فراشات أبو دقيق (*) (رتبة فرعية من الفراش = أبو دقيق)
- Saturnia** عثة ساتورن (*) = العثة الساتورينية (*)
- Saturniidae** فصيلة عث ساتورن (*) (نسبة إلى الكوكب زحل وإله الزراعة الرومانى)
- Setina** العث الشائك (*)
- Sphingidae** فصيلة عث أبو الهول (*)
- Sphinx moths** عث أبو الهول (*)

Spilosoma menthrasti	العثة مدببة الجسد النعناعية(*)
Swallow-tail papilio	الفراشات مذنبه الأجنحة الخطافية الذيل(*)
Theclae	الفراشات الكيسية(*)
Thecla rubi	الفراشات الكيسية الياقوتية (اللون) (*)
Thecophora fovea	العثة الحاملة للاكياس الناقرة(*)
Triphoena	العث الثلاثي المظهر(*)
	= Common yellowunder wings (الخطافية) (*)
Triphoena fimbria	العثة ثلاثية المظهر المهذبة(*)
Triphoena pronuba	العثة ثلاثية المظهر الصريحة(*)
Uraniidae	فصيلة عث أوانيوس(*) (نسبة إلى الكوكب والإله الإغريقي)
Vanessa	فراشة السيدة المصبوغة(*)
	= Painted lady butterfly فراشة الطاووس
	= Peacock-butterfly
White butterfly	الفراشه البيضاء(*)
White cabbage-butterflies	فراشات الكرنب البيضاء(*)
	= Pieris البيريات (نسبة إلى بيريا بمقدونيا) (*)
Zygaenidae	فصيلة العث متماثل الأصل(*)

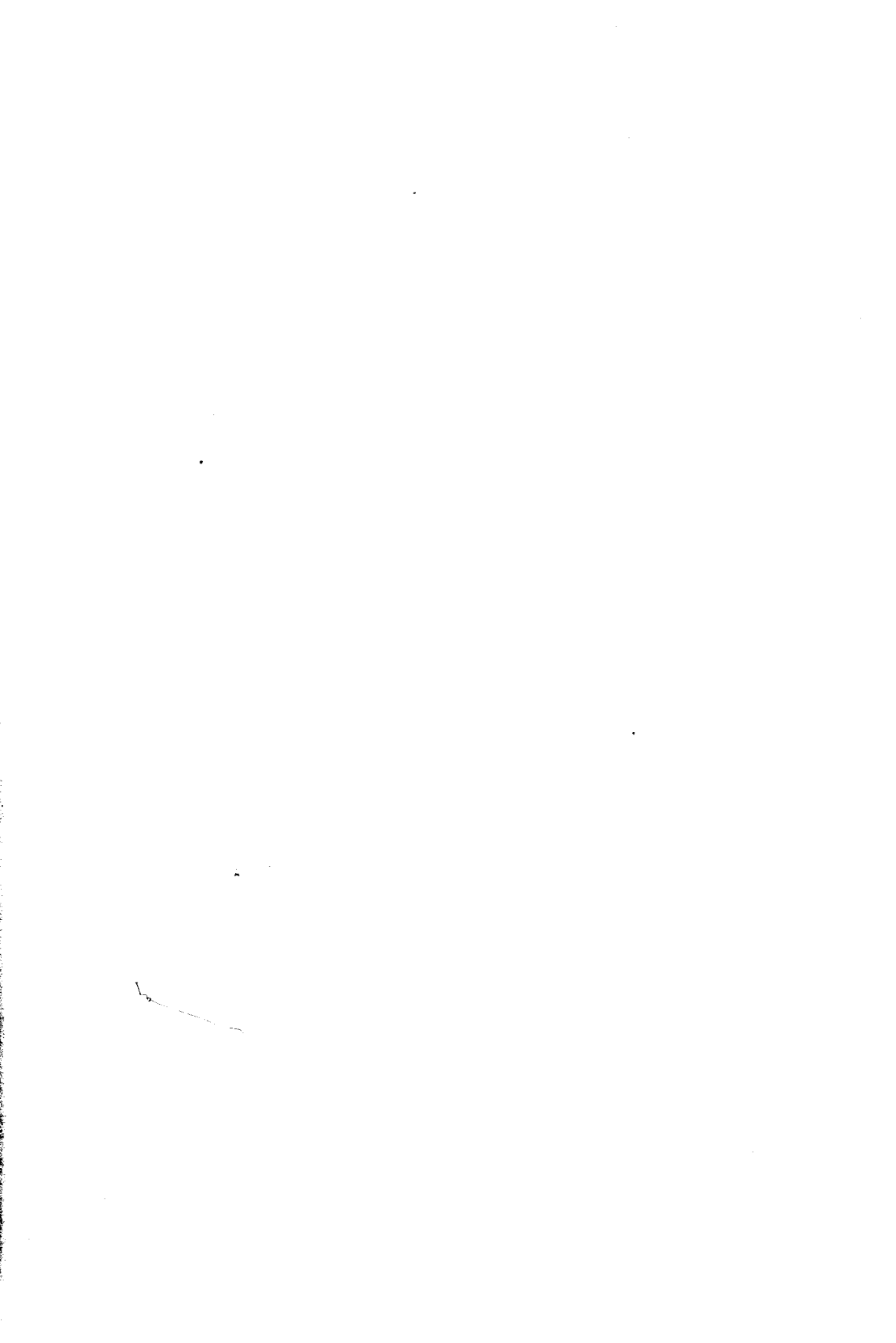

Fishes

الأسماك

(باب ١٢)

الأسماك = كل حيوان مائى يعيش بشكل كلى فى الماء، وهى حيوانات فقارية باردة الدم، وتكون فى مجموعة أو طائفة Pisces ، وتتمتع بالخياشيم ولها فى العادة زعانف وجسم متطاوول مغطى بالحرشيف.

وعلم الأسماك = Echthyology .

Abraisbrama سمك أبرامسبراما

Amphioxus سمك السهيم

Aquarium مربي مائى: حوض مصنع لحفظ أو تربية الأسماك والكائنات المائية

Blennies سمك البلينى (سمك ضئيل يألف الشواطئ الصخرية)

Branchiae الخياشيم

الأعضاء التنفسية أو الغيب = Gills ، المعدة لاستخلاص الأكسجين من الماء.

Bristles شعر صلب خشن

Callionymus lyra السمك الضئيلة الجميلة القيثارية(*)

Capelin سمك الكبلين (من فصيلة الهف)

Carp	سمك الشبوط
Chantarus lineatus	السمك اللاذع (المنقط) المخطط(*)
Char	سمك الشار (سمك نهري)
= Salmo umbra	
Chimaeroid fishes	الأسماك خرافية الشكل(*) = الكميرات(*) (ذات الشكل الغريب)
Chinese Macropus	الأسماك متوسطة الضخامة الصينية(*)
	فصيلة الأسماك المصبوغة(*) = المصبوغات(*) =
Chromidae= Chromids	الملونات(*)
Chromids= Chromidae	الأسماك المصبوغة(*) أو الملونة(*)
Cichla	سمك البلطي = السمك المشطى(*) (نهري شائك الزعانف)
Cichlidae= Cichla	فصيلة البلطيات أو المشطيات(*) = (الأسماك البلطية أو المشطية) (*)
Collionymus (Genus)	طبقة الأسماك الضئيلة الجميلة(*)
Cottus scorpius	سمك القيطس العقري(*) = أفعى البحر(*)
= Sea Serpeat	
Crab= Cancer	سلطعون = سرطان (انظر Lower Classes)
Crenilabrus massa	الأسماك المحززة المتككة(*)
Crenilabrus melops	الأسماك المحززة قرعية الشكل(*)
Cuttle fishes	الحباريات = الصبيديات (انظر Lower Classes)
Cyprinodonts	أسماك الشبوط السخية(*)
= Cyprinodontidae (Family)	= فصيلة أسماك البطريخ = البطرخيات(*)

Cyprinus auratus الشبوطية الذهبية(*)

= Gold fish

= السمكة الذهبية

Fin

زعنفة

ومن هنا الزعانف الظهرية = Dorsal Fins ، والبطنية = Venrtal ، والصدرية =

Pectoral ، والذيلية = Caudal ، والشرجية (الإستية) = Anal .

Flounder

السمكة المتخبطة(*) (سمك مفلطح)

Ganoid Fishes

الأسماك اللامعة أو البراقة(*)

Gasterosteus

السمك شائك الظهر(*)

= Stickle back

Gasterosteus leiurus

السمكة شائكة الظهر ناعمة الذيل(*)

Gasterosteus trachurus

السمكة شائكة الظهر خشنة الذيل(*)

= Rough-tailed stick back

Gemmeous dragonet

سمكة الجوهرة التينية الضئيلة(*)

Geophages

الأسماك الآكلة للطين(*) (التربة)

Goby

سمك القويون = الجوبي

Gold Fish

السمك الذهبى

= Cyprinus auratus

وكان يسمى فى الماضى السمك النارى(*) = Fire fish .

Hippocampus (pl. Hippocampi)

مارد البحر (مردة البحر)

Hygrogonus

السمك الهجروجونى = السمك رطب التكوين(*)

Ichthyology	علم الأسماك = المسكيات (*)
Jelly-fish	السماك الهلامي (انظر Lower Classes)
Labrus	سمك البلطى = السمك المشطى (*)
Labrus mixtus	سمك البلطى مختلط التخطيط (*)
Labrus pavo	سمك بلطى الطاووس
= Peacock labrus	
Lamprey	سمك الجلكا = الجلكى: سمك كالانقليس
Lancelet	سمك الرميح
	الرميح حيوان بحرى صغير شبيهه بالسماك , بدون جمجمة أو أطراف - يقع ضمن مجموعة أو طائفة Acrania ، وهى أكثر الحيوانات الفقارية الموجودة تدنيا- ويوجد فى الرمال الواقعة تحت المياه الضحلة، ويتميز بجسم رفيع شفاف تقريباً ، ومستدق من كلا الطرفين.
Laphoranchii	الأسماك قنزعية الخياشيم (*) = قنزعات الخياشيم (*)
Mallotus villosus	سمك المطرقة الزغبى (*)
Minnow	سمك المنوة
= Leucisus phoxinus	
	وهو سمك أوربى شبوطى = Cyprinoid صغير.
Mollienesia petenensis	السماك المولينيزى المنقوط (*)
Monacanthus Peronii	السمكة وحيدة الشوكة الدبوسية (*)
Monacanthus scopas	السمكة وحيدة الشوكة المراقبة (*)
Ophidium	السماك الأفعوانى (*)

Perch	سمك الفرخ = الجاثم (*) (سمك نهري شائك)
Pike	سمك الكراكي (سمك نهري ذو رأس طويل مستدق الطرف)
= Esox reticulates	
Pipe-fish	الأسماك أنبوبية الخطم (*)
= Solenostoma	
Plagiostomous fishes	الأسماك منحرفة الفم (*)
Plauronectidae	الأسماك المسطحة = السيطوحيات
= Flat fish	= الذاتجنيات
Plectostomus barbatus	السماك ملتوى الفم ذو اللحية (*) = الملتحي (*)
Pomotis (Fish)	سمك الفاكهة (*) = البرموتيس
Porpita	سمك الپورپيتا . (سمك هلامى)
Prawn	قريدس = اربيان = برغوث البحر = جمبرى (*) (انظر Lower Classes)
Raia= Ray fish	سمك الراى
Raia batis	سمك الراى الخفاشى (*)
Raia clavata	سمك الراى نبوتى الشكل (*)
Raia maculate	سمك الراى الأرقط (*)
Roach	سمك الروش (سمك نهري من فصيلة الشبوط)
Ray fish= Raia	سمك الراى (سمك غضروفى من فصيلة القرش)
Salmon	سمك السلمون

وهو سمك بحرى ونهري (فصيلة Salmonidae) ، شائع التواجد فى شمالى المحيط الأطلنطى، بالقرب من مصبات الأنهار الكبيرة.

Salmon lycaodon	سمك السالمون الليكودونى (*)
Salmo umbla	سمك الشار (سمك نهري)
= Char	
Sea Serpent	أفعى البحر (*) = سمك القيطس العقربى (*)
= Cottus Scorpius	
Serranus fishes	الأسماك المنشارية
Shark fishes	أسماك القرش
Shoal	قطيع = فوج = حشد (من الأسماك)
Siluroid fish	سمك السيلور = سمك الصيلور (نهري)
Snout	خطم
Solenostoma	الأسماك أنبوية الخطم (*)
= Pipe-fish	
Sordid dragonet	التنينة الصغيرة العجفاء (*)
Spawn	بيض الأسماك والضفادع (وقيعان وضع بيض الأسماك) (*) = Spawning bads
Spine	شوكة (ومنها الشوكة الجانبية = Side-spine ، والظهرية = Dorsal)
Stickle back	سمكة أبو شوكة = السمكة شائكة الظهر
= Gasterosteus	

أى سمكة تابعة لفصيلة Gasterosteidae المكونة لأسماك صغيرة، شرسة، شائكة الظهر، خاصة بالمياه العذبة ومداخل البحار فى أوروبا وأمريكا الشمالية - والمشهورة بالأعشاش المتقنة التى تقيمها الذكور للبيض.

Swim bladder

مئانة هوائية = مئانة السباحة

كيس هوائى بداخل بعض الأسماك لمساعدتها على الطفو وحفظ الاتزان ،
والذى تحور بالتدرج إلى الرئات.

Syngnathus fishes

أسماك العنبر (ذات فكين على هيئة بوز أو خطم أنبوبي)

Teleostean fishes

الأسماك العظمية (الكاملة العظام)

Tench

سمك التنش = العنيد (*) (نهري من الشبوطيات)

Thornback ray fish

سمك الراى شوكى الظهر (*)

Tinca vulgaris

سمك التينكا الشائع

Trigla

سمك التريجلا

Trout

سمك السلمون المرقط (*) = التروته

ومنة سمك السلمون المخطط الثوراني (*) = Bull trout .

Umbrinas

المظلات (*)

= Sciaen aquila

Xiphophorus Hellerii

السمكة ذات السيف الخاصة بهيليرى (*)

= السمك السيفى الهيليرى (*)



Amphibians & Reptiles

البرمائيات والزواحف

(١١)

والبرمائيات حيوانات تعيش على اليابسة وفي الماء، أم الزواحف = الزحافات
الحيوانات الزاحفة فهو اسم مستمد من الزحف أو التسلل أو الدب أو التقدم ببطء =
Crawling = Creeping ويفيد أيضاً معنى التذلل = Groveling، أو الخسة = Base، والغدر
Insidious = ، والحنث = Malignant ، وطائفة الحيوانات الزاحفة = Class Reptilia، وهى
حيوانات فقارية من نوات الدم البارد = Cold blooded .

Acanthodactylus capensis العظاء شوكية الأصابع المقلنة(*)

Alligator القاطور = التمساح الأمريكى

Amphibians البرمائيات

= Amphibia = القواذب

و Amph أو Amphi هى بادئة تعنى : كلا = كلتا = من كل النوعين = من كل
الجانبيين - وهى حيوانات تستطيع العيش فى الماء وعلى اليابسة مثل
الضفدعيات = Frogs، والسلاحف = Turtles، والتماسيح = Crocodiles،
الفقمات = Seals، والقنادس = Beavers .

Anolis عظاء أنوليس(*)

Anolis cristatellus عظاء أنوليس مزولية التاج(*)

Anurans

البتراوات

= Anura

= اللانذبيات

وهى الحيوانات البرمائية التى لا ذنب لها، وهى رتبة من البرمائيات تتكون من الضفدعيات الحقيقية (الضفادع والعلاجيم) التى لا ذيل لها عندما تكون بالغة.

Batrachians

الضفدعيات = البرمائيات

الضفادع وما شابهها - قسم من الحيوانات يشمل جميع البرمائيات = Am-
Anurans = = اللانذبيات = Amphibia، أو يقتصر على البتراوات =
Anura، وهى الضفادع = Frogs، والعلاجيم = Toads وهى طائفة متقاربة مع الزواحف، ولكنها تخضع لانمساخ (تحور = استحالة) = Metamorphosis
غريب، وهو الطور الذى فى العادة يعيش فيه الحيوان الصغير فى الماء ويتنفس عن طريق خياشيم = Gills .

Bucephalus capensis

الأفعى الثوارنية الرأس المقلنسة(*)

Bufo sikimmensis

الضفدع الغديرى(*)

Calotes

عظاءة كالتوس = العظاءة المقلنسة(*)

Calotes maria

عظاءة كالتوس (المقلنسة) ماريا(*)

Calotes nigrilabris

عظاءة كالتوس (المقلنسة) سوداء الشفة(*)

Ceratophora aspera

العظاءة ذات القرن الرمحي الخشن(*)

Ceratophora stoddartii

العظاءة ذات القرن الرمحي المنتصب(*)

Chamaeleo bifurus

الحرباء ذات الشوكتين(*)

Chamaeleo owenii

الحرباء الأونية(*)

Chamaeleo pumilus

الحرباء القربوسية(*) (من الرمانة أو العجرة المدورة)

Chamaeleon

الحربائيات

Chelonians

السلاحفيات = السلاحف

وهي تابعة لرتبة أو مجموعة Chelonia، من الزواحف = Reptiles، وهي تنقسم إلى السلاحف المائية = Turtles، أو سلاحف اليابسة = Tortoises .

Chrysemys picta

سلحفاة الطين المائية(*)

= Mud turtle

Cobra

أفعى الكوبرا = الصل = الناشر

Cophotis ceylanica

عظاءة كوفوتيس السيلانية(*)

Coral snakes

الثعابين المرجانية = ثعابين المرجان(*)

Cordylus

العظاءات الحبالية(*)

Crocodiles

التمساحيات

والكلمة تعنى المتباكى، وهي أى من الزاحفات عظوية الشكل، الكبيرة ، سميكة الجلد، المكونة لطبقة Crocodilus (التابعة لرتبة Crocodilia) والقاطنة فى المياه الاستوائية لجميع القارات.

Crotalus

ثعبان الكروتالوس (من طبقة المصلصلات)

Cryptodactylus rubidus

العظاءة المعوجة الأصابع الحمراء(*)

Dipsas cynodon

الثعبان الدساس الكلبى الرأس(*)

Draca

سحالى دراكو

Echis carinata

ثعبان إيكيس الجوجنى (المضلع) (*)

Elapse

طبقة إيلايس من الثعابين

Frog

ضفدعة

إحدى البتراوات أو الأنواع اللاذيلية التابعة لرتبة Anura، وخاصة الأنواع المائية مكففة الأقدام المكونة لطبقة Rana، والطبقات المتقاربة، وفي بعض الأحيان تتضمن بعض أنواع اليابسة التي يطلق عليها عادة العلاجيم = ضفادع الطين = Toads وهناك ضفادع الأشجار = Tree frogs، والضفدع الثوراني = Bull-frog وصوت الضفادع يطلق عليه نقيق = Croaking .

Hissing noise صوت هسيس

Hyla (pl. Hylae) علجوم الأشجار (*)

= Tree toad

Iguana العظاءة الضخمة (*)

= السحلية الضخمة = الإيوانة

Herbivor- = (أكلة للأعشاب) وهي عظاءة أمريكية استوائية ضخمة عاشبة

. Herbivore = ous

Iguana tuberculata عظاءة إيوانا الدرنية (*)

Lacertilia رتبة/رتيبة العظائيات

Lizard عضاة = سحلية = سقاية

. Lacertilia أى من الزاحفات الرباعية الأرجل التابعة لرتبة

Newt سمندل الماء

Ophidia الأفعوانيات = الثعبانيات = الحيات

Phryniscus nigricans علجوم فرينيسكوس الأسود (*)

Plastron الدرع الصدري = صدر السلحفاة

Proctotretus mutimaculatus العضاة مستقيمة الزحف متعددة الرقعات (*)

Proctotretus tenuis	العضاء مستقيمة الزحف النحيلة(*)
Python	ثعبان الأصلة (ضخم جدا)
Rana esculenta	الضفدعة الصالحة للأكل
= Edible frog	
Salamander	السمندر = السمندل
Sitana (genus)	طبقة العظاءات الجالسة = الجالسات(*)
Snake	حية = ثعبان = أفعى
	أى من الحيوانات الزاحفة ذات الحراشيف = Scaly، عديمة الأطراف، طويلة الجسم ، التى تتمتع بلسان أسطوانى منشعب - وهى التى تكون رتبة Ophidia وتسمى أيضاً Serpent .
Swimming wed	المكف السباحى
Testudo elegans	السحفاة الأنيقة(*)
Testuda nigra	سحفاة جالاباجوس البرية العملاقة
= Huge tortoise Galapagos	= السحفاة السوداء(*)
Toad	العلجوم = ضفدع الطين
	أى من الحيوانات البرمائية غير المذيلة (رتبة البتراوات = Anura) وخاصة الأنواع غير الرقيقة الخاصة باليابسة التابعة لطبقة Bufo والطبقات المتقاربة.
Tortoise	السحفاة البرية
Tortoise shell	الذبل = ترس السحفاة = الصدفة العظمية
Tragops dispar	الحيات المقرنة (وتديات الأذان) المتباينة(*)

Tree snakes	ثعابين الأشجار
Tringocephalus	الثعبان مثلث الرأس(*)
Triton cistatus	سمندل الماء المتوج (نو العرف)(*)
Triton palmipes	سمندل الماء المكفف(*)
Triton punctatus	سمندل الماء المرقط(*)
Turtle	السحفاة المائية
Urodela	المذيلات = المستديمت الذيل(*)
Venomous	سام
Viper	أفعى(*)
Viviparous lizard	العظاءة الولودة(*)
= Zootoca vivipara	

الطيور Birds

(أبواب ١٣ ، ١٤ ، ١٥ ، ١٦)

Ornithology = وعلم الطيور

والطير هو أى حيوان تابع لفصيلة Aves وهى فصيلة من الحيوانات الفقارية ذات الدم الدافئ، أجسادها مغطاة بالكامل تقريباً بالريش، والأطراف الأمامية تم تعديلها لى تشكل أجنحة، تستطيع معظم أنواعها أن تستخدمها فى الطيران فى الهواء- وتنقسم إلى مجموعات من طيور الصيد = Game-birds وطيور الزينة = Ornamental-birds، وطيور الهواية = Fancy-birds مثل الحمام، والطيور المفترسة (الأكلة للحوم = Birds of prey (الجوارح = Raptores) ، والطيور العابرة أو المرتحلة(*) = Passers Migratory birds (وهى التى تسمى بطريق الخطأ المهاجرة، بدون الإلتفات إلى الفارق بين Migration و Immigration) ويتبعها أيضاً الطيور الداجنة = Domestic birds، والهاوى للطيور(*) = Birds-fancier، والمقتنص أو القابض أو الممسك للطيور = Bird-catcher وأنثى الطائر = Hen، وذكر الطائر = Cock، والأفراخ = Nestlings .

ومن المثير أن الطيور بأحجامها الصغيرة وألوانها وأصواتها، ما هى إلا الذرارى المنحدرة عن العظاءات الضخمة(*) (الديناصورات) التى اندثرت منذ ما يربو على خمسة وستين مليوناً من السنين.

Accentor nodularis

طائر صداح السياج(*)

= Hedge-warbler

Acomus

الطائر الشماس (من شمامسة الكنيسة)

Acrican	الطائر الحباك(*) = الطائر النساج(*)
= Weaver-bird	
Aeries	أوكار الجوارح
= Eyries	
Agelaeus	الزنبور
= Starling	
Agelaeus phaeniceus	طائر الزنبور أحمر الجناح(*)
= Red-winged starling	
Alca	الطائر نو المنقار المحلاقي(*)
= Razor-bill	
Alcedo	طائر الرفراف
Alcyon	طائر القاوند
= Halcyon	
Amadavat	العصفور الأحمر الهندي(*)
= Estrella amandava	
Amadina	طائر أمادينا (عصفور أستراالى)
Amandina lateami	طائر أمادينا نو الشرائح(*)
Anas	البط
= Duck	
Anas acuta	البط مدبب الذيل(*) = البط نو الودعات(*) = البلبول(*)
= Pin-tail duck	

Anas boschas

البط الشائع(*)

Anas histrionica, Linn

البط المبرقش(*)

= Harlequin duck

Anas punctata

البط المرقط(*)

Anastomus

البط صغير الفم (الخطم) (*)

Anastomus oscitans

البط صغير الفم المتثائب(*)

= Gaper

Anatidae

طيور الأوز = الوزيات

Anser Canadensis

الأوز الكندي(*)

= Canada geese

Anser cygnoides

الأوز الصيني

= Chinese geese

Anser hyperboreus

أوز الجليد(*) = أوز الشمال الأقصى(*)

Antarctic goose

أوز القطب الجنوبي(*)

= Bernicla Antarctica

Anthus

طيور العريضاء

= Pipits

Aprosmictus scapulatus

الطائر ملك الجوز(*)

= King lory

Aquila chrysaetos

طائر النسر الذهبي(*)

= Golden eagle

Arboricola	طيور الحجل الشجرية(*)
= Tree-partridges	
Ardea	طائر مالك الحزين
= Heron	
	(بينما البلشون = ابن الماء = Egretta)
Ardea asha	مالك الحزين الرمادي(*)
Ardea coerulea	مالك الحزين القاهر(*)
Ardea gularis	مالك الحزين الساذج(*) (غير الناضج - النزق) (*)
Ardea herodias	مالك الحزين الأزرق الضخم(*)
Ardea ludovicana	مالك الحزين الهزلي (المضحك) (*)
Ardea mycticorax, Linn.	مالك الحزين الليلي (*) = غراب الليل (*) = واق الشجر
Ardea rufescence	مالك الحزين المائل للحمرة(*)
Ardeola	طائر الواق
Ardetta	طيور الواق القزمية (المقزمة) (*)
= Dwarf bitterns	
	(من فصيلة مالك الحزين)
Argus pheasant	طائر التدرج الأرجوسي(*)
	(نسبة إلى أرجوس ذو الألف عين، التي انتشرت عند وفاته على ذيل ذكر الطاووس).
Aviary	المطير: قفص كبير لحفظ الطيور

Ball & socket

الكرة والمحجر(*)

. Polyplectrons = فى وصف العينات الزينية للطيور المتعددة المناخيس

Balz

حفلات راقصة (بالألمانية)

Bantam

دجاج البنطم (دجاج صغير الحجم)

Barbs

الشعرات العراقية = شعرات العراق

الشعرات الموجودة على عراق الريشة.

Barbules

شعيرات الشعر العراقي

وهى الموجودة على شعر العراق الريشى.

Barnacle

الأوز الوحشى (لشمال أوروبا)

= Bernicle

Bea-eater

أكل النحل(*)

Beak

منقار

. Bill = والمنقار الطويل المدبب

Bell-bird

الطائر الناقوسى الصوت(*)

= Chasmorynchus

= الطائر المصدوع الخطم(*)

Bernicla Antarctica

أوز القطب الجنوبي الوحشى(*)

= Antarctic goose

Bernicle

الأوز الوحشى(*) (لشمال أوروبا)

= Barnacle

Bhringa

طائر بهرينجا (من الناعقات الهندية)

Bill

منقار طويل مدبب

. Tubular bill = والمنقار الأنبوبي الطويل(*)

Bird of paradise

طائر الفردوس

= Paradisea

= طائر الجنة(*)

Bitterns

الواق(*) (صنف من المالك الحزين)

Dwarf bitterns = Ardetta = وطيور الواق القزمية(*) وهى تابعة لفصيلة مالك الحزين.

Biziura

بط

Biziura lobata

البط المسكى(*) (أسترالى)

= Musk-duck

Black bird

الشحور الشامى

• = Turdus merula

. Thrush = طائر أسود حسن الصوت، من فصيلة الدج

Black cap

طائر أبو قلنسوة (سوداء)

= Sylvia atricapilla

= الطائر ذو القلنسوة السوداء(*)، يسمى فى لبنان الذكر بالخورى والأنثى بالشماس.

Black-cock

الديك الأسود(*)

= Tertao tetrax = Black grouse

= الطهيوج الأسود(*)

Black game

طيور الصيد السوداء(*)

Black grouse	الطهيوج الأسود(*)
= Tertao tetrix= Black-cock	= الديك الأسود(*)
Black-weaver	طائر الحباك الأسود(*)
= Ploceus	
Blethisa multipunctata	الطائر المثثر متعدد الرقعات(*)
Bombycilla	الطائر المهذب أكل بود القز(*)
Bombycilla carolinensis	الطائر المهذب أكل بود القز الكاروليني(*)
Bower	تعريشة = كوخ ريفي
Bower-birds	الطيور المعرشة(*)
= Chalmyderae	
	ومنها الطائر المعرش الضخم(*) = Great bower-bird ، والطائر المعرش
	الأطلسي أو الحريري(*) = Satin bower-bird ، والطائر المعرش المرقط(*) =
	Spotted bower-bird Chlamuderae maculate
Bronze-winged pigeons	الحمام برونزي الأجنحة(*)
= Ocyphaps	
Buceros	طائر البوقير = أبو قرن = الختو
= Horn bill	= نو المنقار البوقي(*) البوقي المنقار(*)
Buceros bicornis	طائر البوقير (البوقي المنقار) ذو القرنين(*)
Buceros corrugatus	الطائر البوقي المنقار (البوقير) المجعد(*)
Bucoray abyssinicus	طائر البوقير الحبشي(*)

Budytes raii أبو فصادة

= Wagtail

= الذعرة = مهتز الذيل (*)

Bulbul طائر الببل

= Pycnonotus

. Indian bulbul = Pycnonotus haemorrhous = الببل الهندي (*) = الببل الأحمر (*)

Bullfinch طائر الدغناش = الحسون الثوراني (*)

Buntings طيور الدرسة

= Emberizidae

= طيور الجمرة

= وطائر درسة البوص (*) = Reed bunting ، وطائر الدرسة الشائع =

. Emberiza miliaria = Common bunting

Buphus طائر البلشون

= Egret

Buphus coromandus طيور البلشون الهندي (*)

= Egrets of India

Bustard الحبارى

= Otis

= دجاجة البر

Australian = والحبارى الأسترالي، Indian bustard = ومنه الحبارى الهندي

bustard، والحبارى الإنجليزي الضخم (*) = الحبارى البطيء (*) = Great

. Sypheotides auritus = والحبارى ذو الأذنين (*) = English bustard Otis tarda

Buzzard صقر

= Pernis

.Pernis cristata = Honey buzzard = وصقر العسل (*) = الصقر المتوج (*)

Cairina moschata	البط المسكى الوحشى(*)
= Wild musk-ducks	
Campylopterus	الطائر منحنى الجناح متوسط البياض(*)
Canaries	طيور الكناريا (نسبة لاسم الجزيرة)
= Canary birds	طيور حسنة الصوت صفراء الريش.
Capercaillie	ديك الخننج
= Capercaillie= Tertao urogallus	= الطهيوج الكبير
Capering	الرقص مرحاً = التوثب
Capitonidae	الطيور المنفوشة أو المنتفخة(*)
= Puff-birds	
Caprimulgus	طيور السبد = الضوع
Caprimulgus virginianus	طائر السبد أو الضوع الفرجينى(*)
= Goat-sucker	= الطائر الملازم للماعز(*)
Carcineutes	الطيور الكارسينوتية
Cardinalis virginianus	طائر الكاردينال الفرجينى(*)
	طائر أمريكي مفرد لونه أحمر قانى.
Carduelis elegans	الحسون الذهبى(*)
= Gold-finch	= الحسون الأنيق(*)
Carrion-crow	الغراب الجيفى(*)

= Corvus corone	= الزاغ
Carrion-hawk	الصقر الجيفى(*)
= Milvago leucurus	
Caruncle	زائدة لحمية
Cassowary (common)	الشبنم الشائع
= Casuarius galeatus	
	طائر مماثل للنعامه ولكنه صغير.
Cathartes	الطيور المطهرة(*) = الجشعة(*) = النسور
= Vultures	
Cathartes aura	النسر ذو الهالة(*)
Cathartes jota	النسر العنيف(*)
Cephalopterus penduliger	الطائر مجنح الرأس البندولى(*)
Cephalopterus ornatus	الطائر مجنح الرأس المزين(*)
Cere	القيبر
	جزء لين منتفخ عند أصل المنقار فى الطائر.
Certhia	الطائر منتفخ القيبر(*) (قاعدة المنقار)
Ceryle	الطائر خاطف ظله (أمريكى)
Chaffinch	الطفنج = الظالم = الصليبي المنقار(*)
Chalcophaps indicus	الحمام النحاسى الهندى(*)
Chamaepetes	الطائر الأرضى الداخن وحيد اللون(*)

Charadrius hiaticula	طائر الزقزاق المطوق (*)
Charadrius pluvialis	طائر الزقزاق المطرى (الأمطارى) (*)
Chasmorhynchus	الطائر الناقوسى (*)
= Bell-bird	= المصدوع الخطم (*)
Chasmorhynchus Niveus	الطائر الناقوسى ثجى البياض (*)
Chasmorhynchus nudicollis	الطائر الناقوسى عارى الياقة (العنق) (*)
Chasmorhynchus tricarinulatus	الطائر الناقوسى ثلاثى العرف (*)
Chat	طائر أبو بليق
	وطيور أبو بليق الهندية = Indian chats، ومنها الثامنوبيا = Thamnobia .
Chatterers	الطيور المزقزقة (*)
= Cotingidae	= المزقزقات (*)
Chenolopey aegyptiacus	الأوزة المصرية (*)
= Egyptian goose	
Chera progne	طائر الأرملة البارز الفكين (*)
= Progne widow bird	
Chickens	الفراريج
Chinese geese	الأوز الصينى
= Anser cygnoides	
Chirp	سقسقة
Chlamyderae	الطيور المعرشة (*)
= Bower-birds	

Chlamydera maculata	الطائر المعرش المرقط(*)
Chloephaga	الطيور الأكلة للبراعم(*)
Chrysococcyx	طيور الوقواق الهندية(*)
= Indian cuckoos	
Cincloramphus cruralis	طائر السينكورا مفاص الفخذي(*)
Cinclus	طائر الدج(*) = السمنة
= Oazel	
Cinclus aquaticus	طائر الدج المائي(*)
= Water ouzel	
Climacteris erythrops	الطائر المتسلق الشجري الأحمر(*) (أسترالى)
= Tree climber	
	ويسمى أيضاً المتسلل الشجري(*) = Tree-creeper .
Cochin	الدجاج الصينى: دجاج كثيف ريش القوادم
Cock	ديك
	والديك الداخن = Domestic cock، وديك شنغهاى = Shanghai cock، وديك المصارعة = Game-cock، وأنتى ديك المصارعة = Game-hen، وحبلة مصارعة الديوك = Cock-pit، والممارسين لمصارعة الديوك = Cock-fighters .
Cockatoo	ببغاء الكوكاتو (ذو عرف)
Columba	الحمام
= Pigeons	

Columba passerina	الحمام العابر أو المرتحل
Comb	عرف = مشط (على رأس الطائر)
Condor	الكوندور (اسم إسباني/ بيروفي)
	Sarcorhamphus = نسر أمريكي ضخيم، والكوندور الخاص بجبال الإنديز
	gryphus، والخاص بكاليفورنيا = Pseudogryphus Californianus
Cooing	هديل الحمام
Coot	بط الغرة(*)
	= Scoter-duck
Coracias	طائر الغداف
	والطيور غدافية الشكل = Coraciform، وهي رتبة من الطيور غير الجاثمة = اللجواثم(*)
Cormorant	الغاق = الغاقعة
	طائر مائي ضخم بجراب تحت منقاره.
Corvus pica, Linn.	طائر العقعق الشائع
	= Common magpie
Corvus corone	الغراب الجيفي(*)
	= Carrion-crow
Corvus picta, Linn.	طائر العقعق الشائع
	= Common Magpie
Cosmetornis	الطيور صاحبة التزين(*) = المتبهجة(*)

= Night-jar	= الصريف الليلي الأفريقي (*)
Cosmetornis vexillarius	الطائر صاحب التزيين (المتبرج) حامل اللواء
Cotingidae	المزققات(*)
= Chatterers	
Coverts	الكواسى
	الصغيرات من ريش الطائر التى تكسو أصول الكبيرات منه ، ومنها الكواسى الذيلية العليا = Upper tail coverts ، كواسى الذيل السفلية = Un-der tail coverts ، كواسى ريش الجناح = Wing coverts .
Covey	سرب صغير = مجموعة صغيرة = حفنة = جماعة = عصابة
Crane	الكركى
= Grus	= الغرنوق
	والغرنوقة العذراء(*) = Grus virgo ، والكركى الأمريكى(*) = Grus americanus .
Crest	تاج = خوذة = عرف
	وقمة الرأس = Head-crest ، والذهبى التاج = Golden-crested .
Crop	حوصلة الطائر
Cross-bill	الطائر ذو المنقار المتصالب(*)
= Loxia	= القرزيبيل = الطائر الصليبي المنقار(*)
Crossoptilon	متصلب الريش(*)
Crow	غراب
	والغراب الجيفى(*) = الزاغ = Carrion-crow = Corvus corone ، والغراب الملك(*) = Discrus = King-crow = أما Raven = الغداف (غراب أسود أو أسحم)، Magpie = العقق (غراب أبقع طويل الذيل).

Crow

صياح الديك

. Cluck = وهديل الحمام = Coo، والقرق (صوت نداء الدجاج)

Cuckoo

طائر الوقواق

. Indian cuckoos = Chrysococcyx = وطيور الوقواق الهندية(*)

Curlews

طيور الكروان = الكروانات

. طائر مائي طويل المنقار والقوائم.

Cursors

الطيور العدائة(*)

. الطيور ذات القوائم المعدة للعدو.

Cyanalcyon

طائر القاوند الأزرق(*)

. وهو أحد طيور الملك الصائد.

Cyanecula suecica

الطائر أزرق الصدر أحمر الحلقوم(*)

= Red-throated blue breast

Cygnus immutabilis

الأوز العراقي بولندي الأصلي(*)

= Polish swan

Cygnus olor

الأوز العراقي الداكن(*)

= Domestic swan

Cygnus

التم

= Swan

= الأوز العراقي

= Cygnus immutabilis = Polish (أو الأصلي) (*)

.Dometic swan = Cygnus olor = (*) الداكن

Cynanthus (genus)	طبقة الطيور زرقاء الصدر(*)
Dacelo	الطيور السهمية(*)
Dacelo gaudichaudi	الطائر السهمى المتقد المرح(*)
Dal-ripa	طائر الدال - ريبا
Dendro cygna (genus)	طبقة طيور التم (البجعيات) الشجرية(*)
Dendrophila frontalis	طائر خازق الجوز الأزرق(*)
= Blue nuthatch	
Diciduray margins (of wing frathers)	حواف نفضية(*) (قابلة للتساقط)
Dicrurus	طائر الغراب الملك(*)
= King-crow	= الصرد
Dicrurus macrocerus	طيور الغراب الملك (الصرد) ضخمة الذيل(*)
= Drongo shrikes	= طيور الصرد الناعقة(*)
Dove	حمامة صغيرة(*) = يمامة
Turtle- =	وحمام الأبراج = Dove-cot، والحمامة القمرية = أو السلحفائية(*)
	dove (تصدر نغمة حزينة).
Down	زغب = وير
Drake	ذكر البط
Dromoeus irrotatus	طائر الإيمو (طائر أسترالى كالنعامة ولكنه أصغر)
= Emu	
Dromolaea	الطيور سريعة العدو(*)

Drongos الطيور الناعقة(*) = الناعقات(*)

مثل إدولياس = Edoluis، والصرد (الغراب الملك) (*) = Dicrurus

Drongoshrikes طيور الغراب الملك ضخمة الذيل(*)

= Dicrurus macrocerus = طيور الصرد (الدغناش) الناعقة(*)

Dubbed مجلى(*) (أى أصبح أملس أو ناعماً)

مثل ديك المصارعة عند إزالة عرفه وألغاده.

Duck بطة

= Anas

وذكر البط = Drake، والبط الوحشى = Wild duck والبط المبرقش(*) = Harle-

quin duck، وذكر البط الدرعى(*) = Shield-drake، والبط طويل الذيل(*) =

Long-tailed duck، والبط مدبب الذيل (البلبول) (*) = Pintail duck .

Eagle نسر = عقاب

Egrets طيور البلشون الأبيض = ابن الماء

= Buphus

Egret of India البلشون الهندى(*)

= buphus coromandus

Elliptic ornament حلية بيضية(*) (زخرفة إهليلجية فى ريش بعض الطيور)

Emberiza طائر الدرسة(*)

= Bunting

= طائر الجمرة(*)

Emberiza miliaria طائر الدرسة (الجمره) الشائع(*)

= Common bunting

Emberiza schoeniculus	طائر درسة (جمرة) البوص (*)
= Reed bunting	
Emberizidae	طيور الجمرة (*)
= Bunting	= طيور الدرسه
	طائر درسة البوص = Emberiza schoeniculus = Reed bunting، طائر
	الدرسه الشائع = Emberiza miliaria = Common bunting .
Emu	طائر الإيمو (طائر أسترالى كالنعامة ولكنه أصغر)
= Dromoeus irrotatus	
Erithacus	طائر إريثاكوس
Estrella amandava	العصفور الأحمر الهندي (*)
= Amadavat	
Eudromias morinellus	الزقزاق المسقسق (*)
= Dotted plover	= الزقزاق الجميل الأصفر (*)
Eulampis jugularis	الطائر الواضح للمعة الحلقوى (*)
Eumomota superciliaris	طائر المطموط الأنيق كثيف الأهداب (*)
Eupetomena macroura	طائر بيتومينا الأنيق الطويل الذيل (*)
Euphema splendida	الطائر رخيم الصوت الرائع (*)
Euplocamus erythrophthalmus	طائر التدرج نو الظهر النارى (*)
= Fire-backed pheasant	
Eustephanus (genus)	طبقة الطيور حسنة الإكليل (*)

Eurostopus	طائر الصريف الليليد(*)
= Night jar	
Eyries	أوكار الطيور الجارحة
= Aeries	
Falco leucocephalus	النسر (العقاب) أبيض الرأس(*)
= White-headed eagle	
Falco peregrinus	الباز الجوال(*)
= Peregrine falcon	= صقر شاهين
Falco tinnunculus	صقر العوسق
= Kestrel	
Fancier	هاوى(*)
	. Bird-fanciers = وهواة الطيور
Feathers	ريش = ريشات
	والريشة مكونة من عراق = قصبية = Shaft ، وشعرات على العراق = Barbs ، وشعيرات على شعر العراق = Barbules ويوجد منها الريش الإبطى = Axillary feathers ، والريش الكتفى = Scapular feathers ، والريشات الجناحية = Wing-feathers ، وهى تنقسم إلى ريشات جناحية أساسية = Primary W.F. وريشات جناحية ثانوية = Secondary W.F. والريشات الكبار فى مقدم الجناح = القوادم = Pinions ، والريش الصغير الذى يكسو الريشات الكبيرة على الجناح أو الذيل = الكواسى(*) = Coverts ، والحواف القابلة للتساقط = Deciduary margins = الحواف النفضية(*)
Finch	حسون

والحسون الثيرانى(*) = الدغناش = Bull-finch، والحسون الذهبي = Gold-
 ، Green finches (خضراء*)، وطيور الحسون Carduelis elegans
 والحسون الذهبي الأمريكى = الحسون الحزين(*) = American gold-finch
 ، وطائر الطغنج = الظالم = Chaffinch، والصليبي المنقار(*) =
 Loxia = Cross-bill = القرزبيل

Finery	الإهاب المبهرج(*)
Flamingo	طائر البشروش = النحام (طائر مائى طويل العنق والساقين)
Flapping	رفرفة
	ويرفرف بأجنحته = Flit
Fledge	بزوغ الريش (للفرخ الصغير)
Flit	يرفرف بأجنحته
Flock	سرب الطيور
Florisuga mellivora	الطائر ممتطى الزهور الملتهم للعسل(*)
Flutter	رفرفة = خفقان
Fly-catcher	الطائر صائد الذباب(*)
	= Muscipala

ومنه صائد الذباب الشائع(*) = Common fly-catcher = Muscipala grisola
 وصائد الذباب الأرقط (أو الأبقع) = Pied fly-catcher = Muscipala luctuosa

Fowl	طائر = دجاجة
	وقانص أو صائد الطيور = Fowler، وطيور الصيد = Game-fowl، والطيور المائية = Water-fowl، والدجاج الحبشى = دجاج غينيا = الغرغر = Guinea ، والدجاج الوحشى = Wild fowl، والدجاج الإسباني = Spanish fowl .

Fowler	صائد أو قانص الطيور
= Bird-catcher	
Frills	طيات الثوب (كشكشة)
Fringilla	الطائر الهدابي = (*) الطائر المهذب (*)
	طائر مشابه للحسون حاد المنقار.
Fringilla cannabina	الطائر المهذب (الهدابي) القنابي (*)
Fringilla ciris	الطائر الهدابي (السسكين) الأصفر (*)
Fringilla cyanea	الطائر الهدابي (السسكين) الأزرق (*)
Fringilla leucophrys	العصفور (السسكين) أبيض التاج (*)
= White-crowned sparrow	
Fringilla spinus	الطائر الهدابي (المهذب) الشائك (*)
= Siskin	= طائر السسكين
Fringilla tristis	الطائر المهذب (الهدابي) الحزين (*)
= Gold-finch of America	= طائر الحسون الذهبي الأمريكي (*)
Fringillidae	الطيور المهذبة = الهدابية = الهدابيات (*)
Fruticola	الطائر آكل الفاكهة (*)
Gabble	صوت الطيور
Gallicrex cristatus	التفلق المتوج (*)
= Rail (crowned)	= الدجيحة المتوجة (*)
Gallinaceae	رتبة الدجاجيات

Gallinaceous birds	الطيور الدجاجية = الدجاجيات
Gallinula chloropus	الدجيجة الخضراء (*) = دجيجة الماء الشائعة (*)
Gallophasis	الطيور السريعة العدو (*)
	من طيور التدرج الكاليجية = Kalij pheasants .
Gallopredix	الطيور العداة (*)
Gallus bankiva	دجاجة الضفاف (أو الجروف) (*) الدجاجة الأصلية للفصيلة
Gallus Stanley	دجاج ستانلى (*)
Game birds	طيور الصيد
	وديك المصارعة = Game-cock ، ودجاجة المصارعة = Game-hen ، وطيور المصارعة = Game-fowl .
Gander	ذكر الأوز
Gannets	طيور الأطيش (بحرية أكلة للسماك)
Gaper	البط صغير الفم المتثائب (*)
	= Anastomus oscitans
Garrulus glandarius	طائر القيق
	= الزدياب = أبو زريق
Gavia	طيور مواءات البحر (*)
	= زمج الماء (نسبة إلى مواء القطط)
Gill	لغذ = غيب
	(لحم متدلى تحت الحنك أو حول الذقن)
	= Wattle

Glareolae

طيور السنونو الزقزاقة(*)

= Swallow-plovers

Goat-sucker

السبد أو الضوع الفرجينى(*)

= Caprimulgus Virgianus

= الطائر الملازم للماعز(*)

Golden eagle

النسر الذهبى

= Aquila chrysaetos

نسر ضخم، ريش مؤخرة عنقه ذهبى اللون

Gold-finch

الحسون الذهبى

= Carduelis elegans

= الحسون الأنيق(*)

= American gold-finch= الحسون الحزين(*)

. Fringilla tristis

Goosander

طائر البلقشة الشائع(*)

= Mergus merganser

(بطة غواصة منشارية المنقار، أكلة للسماك)

Goose (pl. Geese)

أوزة (جمعها أوز)

، Bernicla antarctica = Antarct goose وطائر أوز القطب الجنوبي الوحش

= والأوز الكندى = Anser canadensis = Canada geese، والأوز الصينى

= Ancer cygnoides = Chinese geese، والأوزة الهندية الموسومة بالسواد(*)

. Sarkidiornis melanonotus

Gorget

طوق زينى للعنق

Grallatores

الطيور الخواضة

= Grallirae

= الخواضات(*)

وهى التى تسمى الطيور المخوضه Wading-birds أى التى تخوض فى الماء بحثاً عن الطعام (ومنها طائر اللقلق أو اللقلق = Stork، والكركى = الغرنوق Crane =، والشنقب = الجهلول = الباسكين = الشكب، وهو طائر طويل المنقار... إلخ) وهم فى عمومهم مجهزين بأرجل طويلة عارية من الريش فيما فوق العقب، وليس فيها أغشية بين أصابع الأقدام.

طائر الحبارى العظيم (الضخم) = دجاجة البر

الدجاجات الرمادية(*)

طائر الطهيوج

= Tetrao

وقبيلة طيور الطهيوج = Grouse tribe، والطهيوج الأحمر(*) = Red grouse

، Tetrao scoticus، والطهيوج الأسود(*) = Black-grouse = Tetrao tetrix،

والطهيوج التدرجى(*) = Pheasant-grouse .

طائر الكركى

= Crane

= الغرنوق

والكركى الأمريكى(*) = Grus americanus، والغرنوقة العذراء(*) = Grus vigro .

طائر الكركى (الغرنوق) الأمريكى(*)

طائر الغرنوقة (الكركى) العذراء(*)

طائر الغلموت

= Uria troile

وطائر الغلموت الدامع(*) = Uria lacrymans .

الدجاج الحبشى = دجاج غينيا(*) = طائر الغرغر

Gull

النورس

= Larus

= زمج الماء

Hackles

ريشات مشطية = أمشاط ريشية

. Hackle-shaped = ومشطى الشكل، Neck-hackles = أمشاط العنق

Halcyon

طائر القاوند

= Alcyon

تزعّم الأساطير أنه فى دور حضانتة يقوم بتهدئة أمواج البحر- وطاقر

. Cyanalcyon = القاوند الأزرق(*)

Harelda glacialis

البط طويل الذيل(*)

= Long-tailed duck

Harlequin duck

البط المبرقش(*)

= Anas histrionica, Linn.

Hawk

صقر = باز

. Milvago leucurus = Carrion-hawk = والصقر الجيفى(*)

Heliotrix auriculata

الطاقر شمسى الريش الأذينى(*)

(ذو الأذنين)، من الطيور الطنّانة.

Hen

أنثى الطير

. Cock = وذكر الطير

Herodius bubulcus

طاقر المحارب الوهمى(*)

Heron

مالك الحزين

= Ardea

Hirundo

طائر هيروندو

Honey-suckers

الطيور الماصة للعسل(*)

= Meliphagidae

Hoopoe

الهدهد

= *Upupa epops*

Hoplopterus armatus

المدجج الجناح المسلح(*)

Hornbill

البوقير

= *Buceros*

= أبو قرن = الختو = البوقى المنقار(*)

House martin

الخطاف المنزلي(*)

Huia

طائر الهويا ؟ (خاص بنيوزيلانده)

نو ذيل أسود بنهاية بيضاء

Humming birds

الطيور الطنانة = الطيور الذبائية

منها الطائر الطنان المزين(*) = *Lophomis omatus* ، والطائر الطنان الشجيري(*) =

Urosticte benjamini ، والطائر شمسي الريش الأذيني(*) = *Heliostrix auriculata* .

Ibis

أبو منجل = أبو قردان

Ibis tantalus

طائر أبو منجل التانتالوسى(*) (ملك إغريقي اسطوري)

Insectivores (order)

رتبة الطيور الجائمة = الجائمات = الجواثم

Icthyophaga cruentus

الطائر حامل أداة تعذيبه المصلوب(*)

Jackdaw

غراب الزيتون

King fisher

الملك الصائد(*) = القرني = الرفراف = ملاعب ظله

والمك الصائد الأسترالي(*) = Australian kingfisher = Tanysiptera sylvia .
وطائر البوديكافا = Podica هو أحد الأنواع الأسترالية.

Kitty-wren

طائر الصعو الشائع

= Troglodytes vulgaris

Knot

طائر الديجة

= Tringa Canutus

(من طيور الطيطوى المائية)

Jack snipe

الشنقيب = الشنقب الصغير

Jars

الطيور الصريفية(*) = الصريفيات(*)

. Night-jars = الطيور الصريفية الليلية(*)

Jay

طائر القيق = الزياب = أبو زريق (طائر كالغراب)

= Garrulus glandarius

. Canada jay = Perisoreus Canadensis = وطائر القيق الكندى(*)

Kestrel

صقر العوسق

= Falco tinnunculus

King-crow

الصرذ

= Dicrurus

King lorry

طائر ملك اللوز(*)

= Aprosmictus scapulatus

Kite

حداية = حدأة = شوحة المحلقة(*)

Knot

طائر الدريجة (من طيور الطيطوى المائية)

= Tringa canutus

Lamporis porphyreus	طائر لامبوريس الأرجواني(*)
Lanius	طيور الصرد/ الدقناش
= Shrikes = Oxynotus	
Lanius rufus	طائر الصرد (الدقناش) الضارب للحمرة(*)
Lappet	زنمة (الطائر) = طية أو حاشية متدلّية
Lark	القبرة = القنبرة
Larus	طائر النورس = زمج الماء(*)
= Gull	
Limosa lapponica	طائر البقويقة موشمة الذيل(*)
Linaria Montana	طائر الصرد الجبلي(*)
Linnet	طيور الزقيقية (مفردة)
Lobivanellus	طائر الراية الضخم(*) (طائر الراية = Pewit)
Lobivanellus lobatus	طائر الراية الضخم المتفصص(*)
Lophorina	الطيور الطنانة = المهممة(*)
= Lophophorus	= طيور الزبابة
Lophorina atra	الطائر الطنان (المهمم) الأسود(*)
Lophornis ornatus	الطائر الطنان المزين(*)
= Humming bird	
Lores	المناطق الواقعة بين العين والمنقار
Lory	طائر اللوز (ضرب من بيغاوات أستراليا وغينيا الجديدة)

Loxia	الطيور صليبية المنقار (*)
= Cross-bills	= ذات المنقار المتصالب (*) = القرزيبيل
Lyre-bird	الطائر القيثاري (*)
= Menura superba	= الطائر الدقيق الرائع (*)
	ذيل الذكر عند انتشاره يشبه القيثارة.
Macao	بيغاء المكاو
Machetes pugnax	الطائر المطوق العنق (*)
= Ruff	= طائر المنجل المشاكس (*)
Magpie	العقّاق
= Common magpie	(غراب أبقع طويل الذيل) وطائر العقّاق الشائع (*)
	Corvus pica, Linn
Mallard	ذكر البط الوحشي (*)
Maluri	طائر مالورى (خاص بأستراليا)
Maluridae	الطيور الصداحة (*) = الصداحات (*)
= Warblers	
Manakin	الشاخصات (*)
= Pipra	= الطيور الجائمة الصامتة (*)
Mandarin teal	بط الحذف الفخيم (*)
	وهو لقب الموظفين العظام فى الإمبراطورية الصينية القديمة.

Mareca Penelope

بطة ماريكا الوفية(*)

(من بينيلويى زوجة أوديسيوس الوفية).

Mecistura anorthura

طائر ميسيستورا أنورثورا

Meliphagidae

الطيور الماصة للعسل(*)

= Honey-suckers

Menura (genus)

طبقة الطيور الدقيقة(*) = الدقيقات(*) (أسترالية)

Menura Alberti

الطائر الدقيق الحالك السواد(*)

نسبة إلى لون الفحم الحالك السواد الخاص بمناجم "ألبرت".

Menura superba

الطائر الدقيق الرائع(*)

= Lyre-bird

= الطائر القيثاري(*)

Merganser

طائر البلقشة

= Mergus

Merganser serrator

طائر البلقشة المنشاري(*)

Mergus cacullatus

طائر البلقشة المقلنسة(*)

Mergus merganser

طائر البلقشة الشائع(*)

= Goosander

(من البط الغواص المنشاري المنقار)

Merops

طائر الوروار

Metallura (genus)

طبقة الطيور معدنية التلوين(*) = معدنيات اللون(*)

Migrate

يرتحل

وما يطلق عليه الطيور المهاجرة هي فى الحقيقة طيور مرتحلة(*) .

Milvago leucurus

الصقر الجيفى (*)

= Carrion-hawk

Mimus polyglottus

طائر الدج (السمنة) المحاكى (*)

= Mocking-thrush

= طائر الدج متعدد المزامير (*)

Mocking

محاكى = مضلل = مقلد لأصوات الغير

Mocking bird

الطائر المحاكى (المضلل) (*)

= Turdus polyglottus, Linn.

= طائر السمنة متعدد المزامير (*)

Mocking-thrush

طائر الدج (السمنة) المحاكى (*)

= Mimus polyglottus

= طائر الدج متعدد المزامير (*)

Momotas

طيور المطموط

Monticola cyanea

طائر المضايق الجبلية الأزرق الداكن (*)

Motacilla alba

طائر أبو فصادة (الذعرة) الهندي الأبيض (*)

Motallica boarula

طائر موتاليكا الخنزيري (*)

Motmot

المطموط = المطموط الجميل (*)

= Eumomota

(طائر أسترالى أمريكى)

Moult

انسلاخ (*)

= تغيير الريش أو الجلد أو الإهاب بشكل دورى، وقد يكون انسلاخاً جزئياً (*)

= Partial moult، أو انسلاخاً مفرداً (*) = Single moult، أو انسلاخاً ربيعياً (*)

. Vernal moult، أو انسلاخاً ثنائياً سنوياً (*) = Double annual moult

Muscapia ruticilla

طائر الحميراء الأمريكى (*)

= American Red-start

Muscicapa	الطائر صائد الذباب(*)
= Fly-chatcher	
Muscicapa grisola	الطائر صائد الذباب الشائع
= Common fly-catcher	
Muscicapa luctuosa	الطائر صائد الذباب الأرقط(*)
= Pied fly-catcher	
Musk duck	البط المسكى(*) (أسترالى)
= Biziura lobata	
	. Cairina moschata = Wild musk-duck = وهناك البط المسكى الوحشى(*)
Musophagae	الطيور الآكلة للموز(*) = آكلات الموز(*)
= Plantain-eaters	
Nectariniae	الطيور الرحيقية(*) = الرحيقيات(*)
= Sun-birds	= طيور الشمس
Neomorpha	الطائر جديد الشكل(*)
Nest	عش
	وعش مقبب = Domed nest، وعش مفتوح = Open nest، وعش مخفى =
	. Concealed nest
Nestlings	الأفراخ
	الطيور صغار السن (اليافعة) = الطيور الحديثة الفقس.
Nidification	التعشيش = بناء الأعشاش

Nightingale العندليب = الهزاز

Nightjar طائر الصريف الليلي (*)

= Eurostopodus

، African night-jar = Cosmetornis = (*) الأفريقي

، English nightjar = (*) الإنجليزي

Nuptial زفافي = عرسى = زواجى

، Nuptial assemblages = والاجتماعات الزفافية =

Nut-hatches الطيور كاسرة الجوز = خارقة البندق (*)

طائر يتسلق الأشجار ويتغذى بصغائر الجوز وبالحشرات، وخازق الجوز

، Dendrophila frontalis = Blue nuthatch (*) الأزرق

Ocyphaps lophotes الحمامة برونزية الأجنحة المتوجة (*)

= Bronze-winged pigeon

Oidema بط الغرة الأسود (*)

= Black scoter-duck

Oriole طائر الصافر = الصفارية

= Oriolus

Orilus melanocephalus الطائر الصافر الأسود الرأس (*)

Ornament حلية = زينة = زخرفة

والحلية البيضية = Elleptic ornament، موجودة فى بعض زخارف ريش الطيور.

Ornithology علم الطيور

Orocetes erythrogastra

= Forest-thrush

طائر سمنة (دج) الغابة(*)

= العصفور أحمر البطن(*)

Ortygornis gularis

= Red-partridge

الحجل الأحمر(*)

Ostrich (order)

رتبة طيور النعام

. Struthiones = النعاميات = الطيور النعامية

Otis

= Bustard

الجبّاري

Otis bengalensis

الجبّاري البنغالي(*)

Otis tarda

= Great English bustard

الجبّاري البطيء(*)

= الجبّاري الإنجليزي الضخم(*)

Ouzel

= Cinclus

طائر الدج (السمنة)

وطائر الدج المائي(*) = Cinclus aquaticus = Water ouzel ، وطائر الدج

. Ring-ouzel = Turdus torquatus (*) المطوق

Owl

طائر البوم

. Strix flammea = White owl = (*) والبومة البيضاء

Oxynotus

= Shrikes= Laniu

طيور الصرد

= الدقناش

Painted Snipes

طيور الشنقب المصبوغة(*)

= Rhychoea	= الطيور الخطمية = الخطميات (*)
Palaeornis (genus)	طبقة الطيور العتيقة (العتيقيات) (*)
	التابعة للبييفات (*) Parakeets =
Palaernis javanicus	الطائر العتيق (البيبيغ) الجاوى (*)
Palaernis rosa	الطائر العتيق (البيبيغ) الوردى (*)
Palamedea	طيور ميديا الوتدية (*) = الپالاميديا
Palamedea cornuta	طائر ميديا وتدى المقرن (*)
Paradisea	طيور الفردوس = طيور الجنة (*)
= Birds of paradise	
Paradisea apoda	طائر الفردوس عديم الأقدام (*)
Paradisea papuana	طائر الفردوس الپاپوانى (*) (غينيا الجديدة)
Parinae (family)	فصيلة العصافير (*)
= Tits	
Parakeets	البيبيغات (*) = البيغات الضئيلة (*)
	ومنها البيبيغ الجاوى (*) = Palaeornis javanicus ، ومفطلحات الذيل (*) = Platycercus (أسترالية).
Parrot	بيفاء
Partridge	الحجل
	وطيور الحجل الشجرية (*) = Arboricola = Tree-partridges ، وطائر الحجل الأحمر (*) = Ortyornis gularis = Red partridge ، ورقصات الحجل أو الرقصات الحجلية = Partridge dances .

Parus	طائر القرقف (طائر صغير طويل المنقار)
= Titmouse	
Parus coeruleus	طائر القرقف القاهر (*)
= Tomtit	
Parus major	طائر القرقف الكبير (*)
Passer	الطائر العابر (*)
= Sparrow	= العصفور = العصفور الدوري
Passer domesticus	العصفور المنزلي (*)
= House sparrow	
Passer montanus	العصفور الشجري (*)
= Tree-sparrow	
Pastor	طائر القسيس (*) = طائر القس (*)
Pavo	طائر الطاووس
= Peacock	
	وبالتحديد ذكر الطاووس حيث إن طائر الطاووس (*) = Pea-fowl ، وأنتى الطاووس = (*) Peahen .
Pavo cristatus	الطاووس المتوج (*)
= Indian peacock	= الطاووس الشائع (*) = ذكر الطاووس الهندي (*)
Pavo muticus	الطاووس الضئيل (*)
= Java peacock	= طاووس جاوا

Pavo nigripennis	ذكر الطاووس الملكك(*)
= Jappaned peacock	(أى المدهون أو المصبوغ بالك)
Peacock	طائر الطاووس = ذكر الطاووس
= Pavo	
Pedionomus torquatus	جوال السهول الأسترالى(*)
= Australian plain-waderer	
Peewit	طائر أبو طيط
= Pewit= Vanellus	= البويت = الراية
Pelagris birds	الطيور الأوقيانوسية (الخاصة بالمحيطات)
Pelecanus oncorotalus	طائر البجع الشبيه بالحية المقعقة(*)
Pelican	طائر البجع (طائر مائى ضخم)
Pelican erythrorhynchus	طائر البجع أحمر الخطم(*)
Penelope	طائر الوفاء(*) = الطائر الوفى(*)
	(من بينيوپى زوجة أوديسيوس الوفية)
Penelope nigra	طائر الوفاء الأسود(*)
Perch	مجثم الطائر
Peregrine-falcon	طائر الباز الجوال
= Falco peregrinus	= صقر شاهين
Perisoreus Canadensis	طار القيق الكندى(*)
= Canada jay	

Pernis صقر

= Buzzard

Pernis cristata الصقر المتوج (*)

= Honey buzzard = صقر العسل (*)

Petrels طيور النوء

طيور بحرية صغيرة طويلة الجناحين تمعن في الطيران بعيداً عن اليابسة.

Petrocincla cyanea طائر دج (سمنة) الصخر (*)

= Rock-thrush = العصفور الأزرق (*)

Petroccsyphus الطائر الماص للصخور (*)

Petronia العصافير الصخرية (*) = عصافير الصخور (*)

وهي تابعة لمجموعة العصافير = Sparrows ، التي تتبعها أيضاً العصافير الشجرية (*) = Passers .

Phalaropus طائر الكركر

Phalaropus fulicarius طائر الكركر الرمادي (*)

Phalaropus hyperboreus طائر الكركر مفرط الثقب (*)

Pheasants طيور التدرج = الديك البري الدراج

، (طيور ذيالة مثل الحجل) ومنها التدرج الذهبي (*) = Gold pheasant ،

والتدرج الفضي (*) = Silver pheasant ، والتدرج الملك (*) = Japan pheas-

ant ، والتدرج الأرجوسي (*) = Argus pheasant ، والتدرج الريفي (*) =

Reeve's pheasant ، والتدرج الكاليجي (*) = Kalij-pheasant ، والتدرج

الياباني (*) = Japanese pheasant ، والتدرج الدموي (*) = Blood pheasant ،

والتدرج الطاووس (*) = Peacock-pheasant ، والتدرج الأمهرى (*) = Am-
 herst pheasant ، والتدرج متعدد الألوان (*) = Pheasant versicolor ،
 والطهيوج التدرجى (*) = Pheasant-grouse ، وهناك أيضاً التدرج نو
 الأذنين (*) = Eared- pheasants = Crossoptilon auritum ، والتدرج
 السومارينجى (*) = Sommering- pheasant = Phasianus soemmerring ، وطيور
 التدرج المهللة (*) = Cheer- pheasants = Phasianus wallichii ، والتدرج
 الآسيوى (*) = Cerionis temminckii Tragopan pheasant ، والتدرج ذو الظهر
 النارى (*) = Fire-backed pheasants erythrophthalmus = euplocamus .

Phoenicura ruticilla

طائر الحميراء (طائر أوروبى مفرد)

= Red start

Picus

ناقر الخشب

= Picu = Wood pecker

ولدينا ناقر الخشب الضخم (الكبير) (*) = Picus major ، وناقر الخشب طويل
 الخطم (*) = Picu sauratus ، والناقر الضخم القوى (*) = Mega picus valid-
 us ، والناقر الهندى الريفى (*) = Indopicus Carlotta .

Pigeons

الحمام

= Columba

ومن أنواعه الواردة بالمجلد:

الزاجل = Carrier ، اليعقوبى = Jacobian ، مروحى الذيل = الهزاز = Fantail ،
 التربيث (قصير الرأس والمنقار) = Turbit ، التينى (*) = Dragon ، العابس
 (المبوز = المقطب) = Pouter ، حمام المونك = Monch pigeon ، الحمام الزاجل
 قاتم اللون = Dun carrier ، الحمام الأزرق = Blue-pigeons ، حمام الأبراج =
 Dovecot-pigeons ، والحمام النحاسى الهندى (*) = Chalcophaps indicus .

Pinion	القوادم الجناحية = الريشات الكبيرة فى مقدمة الجناح
Pintail duck	البط مدبب الذيل (*) = البلبول
= <i>Querquedula acuta</i>	(ذو ريشات طويلة فى وسط الذيل)
Pipit	الجشنة
= <i>Anthus</i>	= العزيزاء (طائر يشبه القبرة)
Pipra	الطيور الجائمة غير المفردة (الصامتة) (*) = الشاخصات (*)
= <i>Manakin</i>	
Pipra deliciosa	الطائر الجائم الفاتن (*) = الشاخص الفاتن (*)
Pittidae (genus)	طبقة الطيور الجائمة زاهية الألوان (*)
Plain-wanderer	طائر جوال السهول (*) (أسترالى)
= <i>Pedionomus torquatus</i>	
Plantain-eaters	الطيور الآكلة للموز (*)
= <i>Musophagae</i>	= أكلات الموز (*)
Platalea	الطائر أبو ملعقة
= <i>Spoonbill</i>	= الطائر ملعقى الخطم (*)
Platyercus	مقلطحات الذيل (*)
	Parakeets = طبقة من البببيغاوات الأسترالية
Plectropterus gambensis	الأوزة ذات المنخاس الجناحى (*)
= <i>Spur-winged goose</i>	
Ploceus	طائر الحباك الأسود (*)
= <i>Black-weaver</i>	

Plover

الزقزاق

= Eudromias

= السقساق = رسول الغيث

وطيور السنونو الزقزاقية(*) = Grareolae = Swallow-plovers ، والزقزاق المسقسق(*)

= الزقزاق الجميل الأصغر(*) = Dotterel plover Eudromias morinellus .

Plumes

ريش الزينة (للطائر)(*)

أما الريش العادي = Feathers ، والريشاني أو المريش = Plumose ، وريش

الزينة الفج(*) = Immature plumage ، وظهور ريش الزينة الثاني = Second

plumage ، وريشات الزينة الذيلية(*) = Caudal plumes ، وريش الزينة

الزفافي (التزاوجي)(*) = Nuptial plumage ، وريش العنق = Mane ، والريش

العنقي للديك = Hackles ، ومتصلب الريش = Crossoptilon .

Podica

طائر الهوديكا . (أحد طيور الملك الصائد الأسترالية)

Polyplectron

الطائر متعدد المناخيس (المهاميز)(*)

Polyplectron chinquis

الطائر متعدد المناخيس الكستنائي(*)

Polyplectron hardwickii

الطائر المتعدد المناخيس الهارديكي(*)

Polyplectron malaccense

الطائر متعدد المناخيس المقصب(*)

Polyplectron napoleonis

الطائر متعدد المناخيس النابوليوني(*)

Poultry

الطيور الداجنة (المنزلية)

Preem

تسوية الطائر لريشه بمنقاره

Primaries

القوادم الجناحية

Progne widow bird

طائر الهويد (الأرملة) بارز الفكين(*)

Pseudogryphus Californianus

نسر (الكوندور) الخاص بكاليفورنيا(*)

Ptarmigan	طائر الترمجان (رتبة الدجاج فى الأصقاع الشمالية)
Pterylography	أشكال الأجنحة
Puff-bird	الطيور المنفوشة
= Capitonidae	= المنتفخة(*)
Pycnonotus	البلبل الهندى(*)
= Indian bulbul	= البلبل الأحمر(*)
Pyrrhuloxia	الطائر المتوج الصيفى(*)
Quails	طيور السمان
= Turnix	
Querquedula acuta	البط المدبب الذيل
= Pintail duck	= البلبول (نو ريشات طويلة فى وسط الذيل)
Quill	ريشة قلمية = عراق أو يراعة الريشة
Quiscalus major	الطائر المخادع العظيم(*)
Rail	التفلق
= Gallicrex	= الدجيحة (طائر مائى)
Raven	الغداق
	غراب أسحم أو أسود، ومنه الغداق الأبقع/ الأرقط(*) = Pied raven .
Razor-bill	الطائر نو المنقار المحلقى(*)
= Alca torda, Linn.	
Redpole	الطائر الأحمر القطب(*)

= Red poll	(عصفور أحمر الرأس)
Red start	طائر الحميراء
= Phoenicura ruticilla	
. Muscapica ruticilla = (*)	طائر أوروبي مفرد، أما طائر الحميراء الأمريكي (*)
Reed-bunting	طائر درسة البوص (*)
= Emberiza schoeniculus	
Regent bird	الطائر الأمير (*) = الطائر الملكي (*)
Rhamphastos carinatus	الطائر مبعثر الأشواك الجوجي (*)
. Rhamplastidae = (*)	(البارز عظام الصدر)، والطيور المبعثرة للأشواك (*)
Rhea	طائر الرية
	طائر جنوب أمريكي شبيهه بالنعامه ولكنه أضئل، وله ٣ أصابع بدلاً من ٢
Rhea darwinii	طائر الرية الدارويني (*)
Rhynchoea	الطيور الخطمية (*)
= Painted snipes	= الخطميات (*) = طيور الشنقب المصبوغة (*)
Rhynchoea australis	الطائر الخطمي الأسترالي (*)
Rhynchoea bengalensis	الطائر الخطمي البنغالي (*)
Rhynchoea capensis	الطائر الخطمي المقلنس (*)
Ring-Oazel	طائر السمعة المطوق (الشحور)
= Turdus torquatus	
Robin	أبو الحناء (طائر صغير صدره أحمر مصفر)

Roller	الشقراق
Rook	غراب الغيظ
Roost	يجثم = مجثم الطائر
	. Roosting-place = مجاثمها = وماوى الطيور
Rostrum	البوز = المنقار = الخطم (*)
Ruff	الطائر المطوق العنق (*) = الراف
= Machetes pugnax	= طائر المنجل المشاكس (*)
	طائر مائى تتميز ذكوره فى فترة معينة بأطواق ريشية حول أعناقها .
Rump	زمنك الطائر
= Uropigium	= منببت ذيل الطائر = ردف
Rupicola crocea	الطائر نو الروبية الزعفرانى اللون (*) (أصفر برتقالى)
Ruticilla	الطائر المتوهج الأهداب (*)
Sarcorhamphus gryphus	نسر (الكوندور) الخاص بجبال الإنديز (*)
Sarkidiodnis melanonotus	طائر الأوز الهندى (*)
	= الأوزة الهندية الموسومة بالسواد (*)
Saxicola	الطائر القليعى (*)
Saxicola rubicola	الطائر القليعى أحمر الطوق (*)
Scolopax	طائر الشنقب
= Snipe	

Scolopax fernata	طائر الشنقب المهتاج (*)
Scolopax gallinago (common)	طائر الشنقب الدجاجي (*) (الشائع)
Scolopax javensis	طائر الشنقب الجاوي (*)
Scolopax wilsonii	طائر الشنقب الواسوني (*)
Scoter-duck	بط الغرة (*)
= Coot	
	وبط الغرة الأسود (*) = Oidemia = Black scoter-duck
Sea-mews	طيور موامات البحر (*)
= Gavia	= طيور الزمج
Sebastopol goose	أوزة سيباستوبول
Sebright	الدجاج السبريتي (*) (نوع من الدجاج)
Sclaphorus platycerus	الطائر ذو الغضروف العريض الذيل (*)
Shaft	قصب الساق أو الريشة = العراق (للريشة)
Shield drake (duck)	نكر البط الدرعي (*)
= Tadorna vulpanser	
Shrikes	طيور الصرد
= Oxynotus = Lanius	= الدقناش
Siskin	طائر السسكين
= Fringilla spinus	(عصفور كالحسون حاد المنقار)
Sitta	طائر سيتا

Snipe

طائر الشنقب

= Scolopax

= الشكب = الباسكين = الجهول

ومنه الشنقب الأمريكي (*) = American snipe ، والشنقب المنفرد = المتوحد =

الناسك = الكبير (*) = Solitary snipe = Snipe major ، وطيور الشنقب

المصبوغة (*) = Painted snipes = Rhynchoea ، والشنيقب (الشنقب

الصغير) (*) = Jack-snipe .

Soft-billed birds

الطيور رخوة المناقير (*)

Songsters

المفردات (*)

، وطيور الأغاريد (*) = song birds ، والطيور المغردة = Singing birds .

Spangled Hamburgs

سلالة "هامبورج" الموشى (*)

Spanish fowl

الدجاج الإسباني (*)

Sparrow

العصفور

ومنه العصفور المنزلي (*) = Passer domesticus = House sparrow ، والعصفور

الشجري (*) = Tree sparrow = Passer montanus ، وعصفور فلسطين (*) =

Sparrow of Palestine ، والعصفور المتوج بالأبيض (*) = طائر السسكين

، Fringilla leucophrys = White crowned sparrow = (*)

Spathura underwoodi

الطائر ملعق الذيل الشجيراتي (*)

Speculum

البقع الملونة (فى جناح بطة أو طائر)

= العاكسة = المرآة المعدنية القديمة = المنظار .

Spiza

طائر سبيزا

Spiza ciris

طائر سبيزا الأصفر (*)

Spiza cyanea

طائر سبيزا الأزرق (*)

Spoonbill	طائر أبو ملعقة
= Platalea	= الطائر الملعقى الخطم (*)
Spur	منخاس = مهماز = شوكة (رجل)
	والمناخيس الجناحية (*) Wing-spurs .
Spur-Winged gooes	الأوزة ذات المنخاس الجناحي (*)
= Plectropterus gambensis	
Starling	طائر الزرزور
= Agelaeus	
Starling (common)	طائر الزرزور الشائع (*)
= Sturnus vulgaros	
	وطيور الخرشفة = Sterna (وهى طيور مائية شبيهة بالنورس)، أما طيور زرزير الحقل (*) = Sturnella = Field starling، والزرزور الأحمر الجناح (*) = . Ageloeus phoeniceous Red winged starling
Sterna	طيور الخرشفة
= Terns	(طيور مائية شبيهة بالنورس)
Stonechat	الطائر القليعى أحمر الطوق (*)
= Saxicola rubicola	
Stork	اللقلاق
	والبوق الأسود (*) = Black-stork .
Strix Flammea	البومة البيضاء (*)
= White owl	

Struthiones	الطيور النعامية = النعاميات
Sturnella	زرازير الحقول (الحقل) (*)
= Field-starlings	
، Sturnus = وطيور الزرزور ، Sturnella ludoviciana = وطائر الزرزور الضاري	
	. Sturnus vulgaris = والزرزور الشائع
Sturnella ludoviciana	طائر الزرزور الضاري (*)
Sturnus vulgaris	طائر الزرزور الشائع (*)
= Starling	
Sun-birds	الطيور الماصة للرحيق (*)
= Nectariniae	= طيور الشمس (*)
Swallow	طائر الخطاف = السنونو
Swallow-plovers	طيور السنونو (الخطاف) الزقزاقة (*)
Swan	الأوز العراقي
= Cygnus	= التم
= Pelicans = وأما مصطلح البجع فإنه = والأوز العراقي البولندي (*)	
= Polish swan = Cygnus immutabilis (*) ، والأوز العراقي أسود	
	. Black-necked swan (*) العنق
Swift	السمامة
Sylvia	الطيور الهازجة (*)
Sylvia articapilla	هازج القلنسوة السوداء (*)
= Black-cap	

Sylvia cinerea	الهازج الأبيض الحلقوم (*)
= White-throat	
Sypheotides auritus	الخباري نو الأذنين (*)
Sypselus	طائر سيبسيلوس
Tadorna vulpanser	البط الدرعى
= Shield rake	
Tadorna variegata	البط الدرعى النيوزيلندى (*)
Tanagra	طبقة طيور التناجرا (*)
= Tanager	= طائر التناجر (*)
	مفرد صغير، والتسمية من سكان البرازيل الأصليين، والطبقة تابعة لفصيلة التناجرات (*) = Tanagridae (F.)
Tanagra oestival	طائر التناجر الصيفى (*)
Tanagra rubra	طيور التناجر برتقالية الاحمرار (*)
= Scarlet tanager	
Tanysiptera Sylvia	الملك الصائد الأسترالى (*)
= Australian kingfisher	= المذبوغ الأجنحة الهازج (*)
Teal	الخدف
	بط نهري صغير، ومنه الخدف الفخيم = Mandarin teal (لقب الموظف الكبير فى الإمبراطورية الصينية القديمة أو الأناقة اللغوية).
Tephrodorins	الطيور الداكنة (*)
	من طيور الصرد = Shrikes

Terns	طيور الخرشفنة
= Sterna	(طيور مائية شبيهة بالنورس)
Tertao	طيور الطيهوج
= Grouse	
Tertao cupido	الطيهوج الغرامى (*)
Tetrao tetrix	الطيهوج الأسود (*)
= Black grouse = Black-cock	= الديك الأسود
Tertao umbellus	الطيهوج الخيمى (*)
Tertao urogalloides	طيور ديك الخلنج (*) = الطيهوجات معلقة الذيل (*)
Tertao urogallus	الطيهوج الكبير (*) = ديك الخلنج
= Capercaillie	= الطيهوج معلق الذيل (*) من (gallows)
Tertao urophasianus	الطيهوج تدرجى الذيل (*)
Thamnobia	طائر الثامنوبيا
	. من طيور أبو بليق الهندية = Indian chats
Thrush	طائر الدج = طائر السمنة
Common thrush = Tardus = (*) (الموسيقى)	وطائر الدج (السمنة) الشائع (الموسيقى) (*)
Oro- = (*) (العصفور أحمر البطن)	musicus، وطائر دج (سمنة) الغابات (*) = العصفور أحمر البطن (*)
= (*) (الصخر)	cetes erythrogastra = Forest thrush، وطائر دج (سمنة) الصخر (*)
Rock thrush = Petrocincla cyanea = (*) (العصفور الأزرق)	العصفور الأزرق (*) = Rock thrush = Petrocincla cyanea، وطائر الدج
. Mimus polyglottus Mocking-thrush = (*) (المحاكى)	(السمنة) المحاكى (*) = Mimus polyglottus Mocking-thrush .
Tits (family)	فصيلة العصافير (*)
= Parinae	
	. Sultan yellow tit = (*) (العصفور السلطان الأصفر)

Titmouse	طائر القرقف
= Parus	(طائر صغير طويل المنقار)
Tomtit	طائر القرقف القاهر(*)
= Parus coeruleus	
Topknot	قنزعة = العقدة التاجية(*)
	= عقدة على قمة الرأس = حلية الرأس المعقودة(*)
Totanus	الطيور المقرزمة = المقرزمات(*)
Toucan	طائر الطوقان (طائر أمريكي ضخم المنقار)
Tragopan	طائر التدرج الآسيوي
Train	ذيل جرار(*)
Tree-creeper	طائر شجري المعيشة(*)
	. Climacteris = أو متسلق
Tree-partridge	طيور الحجل الشجري(*)
= Arboricola	
Tringa	طيور الطيطوى
Tringa canutus	طائر الدرجة
= Knot	(من طيور الطيطوى المائية)
Trochilidae	الطيور الهازجة(*)
	= الطيور المسقسفة = المزققة.
Trochilus	طائر السقساق
	= الزقزاق = الهازج = الدخلة = طير التمساح

- Troglodytes vulgaris** = Kitty-wren
- Troglodytes vulgaris** طائر الصعو الشائع
- Troglodytes vulgaris** = Kitty-wren
- Tuft** خصلة من الريش أو الشعر = قنزعة
- الريش المجتمع فى رأس الديك، وخصلات الريش الأذنية Ear-tufts .
- Turdus** طائر الدج
- = Thrush = طائر السمنة
- = Common thrush = (الموسيقى) الشائع (السمنة) (*) = Turdus musicus
- Turdus merula** طائر الشحرور الشامى (*)
- = Black bird
- Turdus migratorius** طائر السمنة المرتحل (*)
- Turdus musicus** طائر الدج (السمنة) الشائع (الموسيقى) (*)
- = Common thrush
- Turdus polyglottus, Linn.** الطائر المحاكى (المضلل) (*)
- = Mocking bird = طائر السمنة متعدد المزامير (*)
- Turdus torquatus** طائر السمنة المطوق (الشحرور) (*)
- = Ring-o-azel
- Turkey** الديك الرومى = الدندى
- Turkey- = (الديك الرومى الوحشى) (*) = Wild turkey ، وذكر الديك الرومى (*) = cock

Turnix (genus)	طبقة طيور الطرنيق وهى طبقة طيور السمان = Quail .
Turnix taigoor	طائر السمان التايجورى(*)
Turtle-dove	الحمامة القمرية = السلحفائية(*) (تصدر نغمة حزينة)
Twite	الطائر المسقسق = الطائر المزقزق(*)
Umbrella bird	طائر المظلة(*)
Upupa	طائر الهدهد
= Hoopoe	
Uria lacrymans	طائر الغلموت الدامع(*)
Uria troile	طائر الغلموت
= Guillemot	
Uropigium	زمنك الطائر
= Rump	= منبت ذيل الطائر = ردف
Urosticte	الطائر مؤسل الذيل(*)
Urosticte benjamini	الطائر مؤسل الذيل الشجيري(*)
Van	طليعة السرب(*)
Vanellus	طائر أبو طيط
= Peewit = Pewit	= البويت = الراية
Vanellus cristatus	طائر أبو طيط (أو الراية) المتوج(*)
Vidua	طائر الهويد

= Whidah bird= Widow bird طائر الأرملة(*) =

طائر أفريقي من الطيور الحباكة له ذيل طويل، لونه أبيض وأسود.

Vidua axillaries طائر الهويد (الأرملة) ذو الريش الإبطي(*)

Vultures النسور

= Cathartes = الطيور المطهرة(*)

. Cathartes aura = (الهالة) (*), Carrion-vultures = (النسور نو الهالة) (*).

Waders الخواضة = الخواضات = المخوضه

Wagtail طائر أبو فصادة

= Budytes raii = الذعرة =

Warblers الطيور الصداحة(*) = الصداحات(*)

= Maluridae

Hedge-warbles = Ac- = (السياج) (*), Warble = ويفرد أو يصدح

centor modularis

Water-hen (common) دجيجة الماء الشائعة(*)

= Gallinula chloropus

Wattle لغد = غيب

= Gill (زائدة لحمية تتدلى من أعناق بعض الطيور)

Weaver-bird الطائر الحباك(*)

= Acrican = النساج(*)

. Black-weaver = Ploceus = (الحباك الأسود) (*)

Web	كف = شريط (على الريش) ومكفف الأقدام = Web-footed .
Whidah bird	طائر الهويد = Widow-bird= Vidua
White owl	البومة البيضاء(*) = Strix flammea
White-throat	الطائر أبيض الحلقوم(*) = Sylvia cinerea
Widow-bird	طائر الأرملة = Whidah = Vidua وطائر الأرملة بارز الفكين(*) = Progne widow-bird = Cera progne
Wigeon	البط الصواى(*) (بط نهري) = Widgeon
Wild-duck	البط الوحشى = البط البرى
Wing	جناح . On the wing = وفى أثناء الطيران
Wood cock	طائر ديك الأحراش(*) الشائع تسميته "دجاجة الأرض".
Wood-peckers	الطيور الناقرة للخشب = Picu

Wren

طائر الصعو = النمنمة

Golden-crested = طائر صغير جدا، وطائر الصعو (النمنمة) ذهبى التاج (*)

. Kitty-wren = Troglodytes vulgaris = طائر الصعو (النمنمة) الشائع (*)

Xenorhynchus (genus)

طبقة الطيور غريبة الخطم (*)

Yunx

طائر يونكس

Mammals

الحيوانات الثديية = اللبونات

(أبواب ١٧ ، ١٨)

أى من الحيوانات التابعة لطائفة الثدييات = Mammalia، وهى أعلى طوائف الحيوانات الفقارية، والتي تتكون من تلك الحيوانات التي تقوم بإرضاع = suckle صغارها عن طريق غدد ثديية = Mammary glands تفرز اللبن (الغدد الضرعية).

ولكثرة ما ورد عنها فى الكتاب فقد فضلت أن أسردها مقسمة كالتالى:

Hoofed Mammals	• الثدييات الحافرية
Carnivorous Mammals	• الثدييات اللاحمة
Sea Mammals	• الثدييات البحرية
Other Mammals	• الثدييات الأخرى
Primates	• الرئيسات

Hoofed Mammals (Ungulates)

الحيوانات الثديية الحافرية

تنقسم إلى:

• الحافريات البدائية = Primitive Ungulates، وتشمل:

Elephant

◦ الأفيال

Hydraxes

◦ المختبئات (*)

Aardvark

◦ خنازير الأرض أو دببة النمل (*)

• طائفة الحفريات الحقيقية التي تنقسم إلى رتبتين هما:

Perissodactyla

◦ فرديات الأصابع (*)

= Odd-toed

Artiodactyla

◦ زوجيات الأصابع (*)

= Even-toe

Addax

بقر الوحشى

Alces americanus

الأيل الأمريكى (*) = الموطن = الموز = الموز (*)

= Moose

أيل أمريكى ضخم مشابه للإلكة = Elk الخاص بأوروبا.

Antelope

ظلبى = وعل = بقر الوحشى

أى حيوان من الفصيلة الفرعية Antilopinae وعبارة عن حيوان مجتر = Ru- minant، أجوف القرون = Hollow-horned متقارب مع الماشية = Cattle، والخراف = Sheep، والماعز = Goats موجود بشكل رئيسى فى أفريقيا وآسيا، والمجموعة عريضة التنوع فى الأشكال والأحجام، ومنها الوعل ملتوية الأنف (*) = Strepsicerene antelopes، والوعل شائك القرن (*) = Prong-horned antelope .

Antilocapra Americana

الظلبى الماعزى الأمريكى (*)

Antelope bezoartica

ظلبى الترياق (*) = الغزال الهندى الأسود (*)

= Indian black-buck

يستخرج من معدته حجر يستخدم كترياق.

Antelope caama

وعل كعامة (*)

Antelope dorcas var. corine

الظلبى العطوف، ضرب كورين (*)

Antelope euchore

الظلبى جميل الرقص (*) = الظلبى الرشيق (*)

= Springboc

الظلبى الزنبركى (*) = القوفز

Antelope montana

الظلبى الجبلى

Antelope niger

الظلبى (الوعل) الأسود (*)

Antelope gorgon

وعل الغرنوقة = الوعل الغرنوقى (*)

= Brindled gnu

(إحدى الأخوات الأفغوانيات الشعر الإغريقية)

= حيوان النو (أو البهيمة الوحشية) الرمادى الموشح بالخطوط الداكنة (*)

Antilope Saiga

الظبي السايجي(*)

خاص بغرب آسيا وشرق روسيا، أنفه طويل ومفلطح، ومن أنواعه الظبي الشائك القرن(*) = Prong-horned antelope وهو وعمل أمريكي.

Antilope sing-sing

وعمل سينج سينج(*)

Antilope strepsiceros

وعمل (ظبي) الكودو لولبي القرون(*)

= Strepsiceros kudu = Koodoo

= وعمل الكودو

وعمل أفريقي ضخم أنيق المظهر.

Antilope subgullurosa

الظبي الوردى ما تحت الحلقوم(*)

Antlers

المخايلات(*) = القرون المتشعبة أو المتفرعة

(وقد اقترحت مصطلح المخايلات على أساس ورود المصطلح في المعاجم الإنجليزية على أنه مشتق من "أمام العين" = Before the eye، وحيث إنه لا يوجد أمام العين إلا ما يخايلها، فإنني أقترح هذا المصطلح، وقد قام الأستاذ إسماعيل مظهر في قاموسه (النهضة) باقتراح كلمة "الناطوح"، ولكنني استبعدتها حيث إن الكيش يقوم بالنطح ولكن قرونها ليست متفرعة، ومنها القرون الحاجبية المتشعبة(*) أو المخايلات الحاجبية(*) = Brow antlers .

Arctic animals

الحيوانات القطبية

Asinus

الحماريات(*) = الحمير

Asinus taeniopus

الحمار الشريطي(*)

Ass

الحمار (الشائع)

Artiodactyla

رتبة زوجيات الأصابع(*)

= Even-toed

وتشمل الرتبة الفرعية "مكسوات الأقدام" (*) = Tylopoda : Suborder ، التي تتضمن على فصيلة الجمليات = Camelidae والرتبة الفرعية "المكتنزات" (*) أو المدهنات (*) = "Sui- : Suborder ، المنضمة على رتبة الخنزيريات = Sui- dae ، والخنزير الأمريكية" (*) = Tayassuidae ، والأفراس النهرية = Hippopotamidae والرتبة الفرعية "المجترات" = Ruminantia : Suborder ، المنضمة إلى فصيلة الماعزيات (*) = Tragulidae ، والمسكيات (*) = Moschidae ، والأياثل = Cervidae ، والزرافيات = Giraffidae ، والمواشى (*) = Bovidae .

Axis deer	أيل المحور
Bactrian	القرعوس = الجمل ذو السنامين
= Camelus batrianus	
Barbirusa pig	خنزير الملايو (*)
Berburu	الماعز الصومالي (*)
= Berbuar goat	
Bison	الثور الوحشى الأمريكى (*)
= Bos bison= Bos americanus	
Blue ox	الثور الأزرق (*)
= Nilghau= Portax picta	
Bos bison	الثور الأمريكى (الوحشى) (*)
= Bos americanus	
Bos bubalus	الثور الهندي (*) = الثور الجاموسى (*)
= bubalus buffalo	

Bos caffir ثور الكاب (*)

= Cape buffalo

= جاموس الكاب (*)

Bos estruscus

الثور الشارد (أحفوري)

وهذا النوع من البقر الشارد نوع أحفوري، تم العثور عليه فى وادى نهر "أرنو" بتوسكانيا بإيطاليا .

Bos gaurus

الثور الهندى الوحشى = ثور جورا (*)

= Gaour (wild)

وهو يتميز برأس عريضة بارزة.

Bos primigenius

الثور الأرومى = الأصى = الأولى (*)

Bos sondaicus

الثور البانتنجى (*)

= Banteng bull

Bovidae

فصيلة المواشى (*) = فصيلة الماشية (*) = فصيلة الثيران

= Ox family

الفصيلة الثيرانية = فصيلة البقرات

تتكون من الحيوانات المجترّة جوفاء القرون مثل الثيران (الجاموس والبقر)، والخراف، والماعز، والظباء. وما يتعلق بهذه الفصيلة = Bovine والذكر فى هذه الحالة هو الثور = Ox والثور غير المخصى = الفحل = البعل (*) = Bull، والأنثى = Cow ويقترح الاقتصار على تسمية الفصيلة بفصيلة المواشى والماشية لأنه ينطبق عليها حتى وصف ox بأنه متبلد الإحساس، ولنع الخلط ما بين الثيران والأبقار والجاموس فى التسمية.

Brindled gnu

البهيمة الوحشية الرمادية الموشحة بالخطوط الداكنة (*)

= Antilope gorgon

= (حيوان النو) = الوعل الفرنوقى (*)

(إحدى الأخوات الإفغوانيات الشعر الإغريقية).

Brutes	بهائم = وحوش
Bubalus	جاموس
	مثل الجاموس الهندي (*) أو الثور الجاموسي (*) = Indian = Bubalus buffelus
	buffalo وثور أو جاموس الكاب = Babalus caffer = Cape buffalo
Buck	ذكر الظبي أو نكر الوعل
	بينما الأنثى = Doe
Buffalo	الجاموس
	أو ما يسمى بالظبي الأفريقي = African antelope، والذكر منه = Bull، والأنثى = Cow، وجاء منه في الكتاب ذكر الجاموس الإيطالي = Italian buffalow .
Bull	ذكر الحيوان = الثور = فحل = ثور فحل = الثور الكبير
	على أساس أن Ox = ثور يافع. البعل (*) (نسبة إلى الإله الأسطوري الآشوري) وقد يكون المصطلح الأوروبي مشتق من هذه الكلمة، وقد قمت باستخدامه في الترجمة الحالية، وقد ورد في الكتاب ذكر فحل الثور قصير القرون = Short-horn bull .
Camellida	الفصيلة الجميلية = الجمليات = الحيوانات الجميلية = الجمال
	والناقة = She، والجمال = Camel .
Camelus batrianus	القرعوس
= Bactrian	= الجمل نو السنامين
Camelus drome-darius	الجمال أو البعير العربي نو السنم الواحد
= Dromedary = Arabian Cam	
Capra (genus)	طبقة الماعز
	وهي تابعة لفصيلة المواشى أو الثورانيات (*) = Bovidae F والماعز الوحشى = Capra aegagrus = Wild goat =

Cattle

الماشية = الأنعام

من فصيلة الثورانيات أو البقریات = Bovidae،

والبقر الدرباني (على ظهره سنام أو حذبة) = Zebu-cattle .

Cerous

قرن

= Ceros = Horn

Cervidae

الأيائل

Cervulus

أيل المنجق = أيل صغير الحجم

= Muntjac deer

Cervulus moschatus

أيل المسك الصغير (*)

= Moschus moschiferus

Cervus

أيل

= Deer

Cervus alces

الأييل الألسي (*)

Cervus campestris

أيل الحقول (*) = أيل المزارع (*) الأيل الحقلی (*)

Cervus Canadensis

الأييل الكندي = الأيل الأمريكي = الوبيت

= Wapiti

Cervus elaphus

الأييل الأحمر

= Red deer

Cervus eldi (of Peru)

الأييل الألدی (الخاص ببيرو) (*)

Cervus mantchuricus

الأييل المنشوري (*) = (الخاص بمنشوريا)

= Manchurian dee

Cervus moscatus	أيل المسك(*) = أيل النجق
= Musk-deer	
= Muntjac deer	= أيل المسك الصغير(*)
Cervus paludosus	أيل المستنقعات(*)
	يعيش فى مستنقعات = Marshes أمريكا الجنوبية.
Cervus strongyloceros	الأيل بيدانى الذيل(*)
Cervus Virginianus	الأيل الفرجينى(*) = الأيل أبيض الذيل
= Dama Virginianus	
= White tailed deer	
Chamois	حيوان الشامواه(*)
= Rupicapra tragus	
	أحد الظباء الرشيقه المشابهة للماعز، يعيش فى الجبال العالية الخاصة بأوروبا والجنوب الغربى من آسيا.
Chevrotains	الأيائل السفروتيه(*) = السفروتيات(*)
	وهو اسم مقترح من المترجم حيث لا يوجد اسم لهذه المجموعة وهى تابعة لفصيلة الجديان = Family Tragulidae = الجدى = Kid، ومنها الجدى (أو الأيل African water chevrotain = Hyomoschus = السفروتى) المائى الأفريقى(*) aquaticus
Cow	أنثى الحيوان = البقرة
Dama Hemionus	الأيل البغلى(*)
= Mule deer	

Dama Virginianus

الأيل الفرجيني (*) = الأيل أبيض الذيل (*)

= Cervus Virginianus

= White-tailed deer

Deer = Cervus

أيل

وهو أى حيوان تابع لفصيلة الأيائل = Cervidae المكونة من حيوانات رباعية الأقدام، مجترة، يحوز معظمها على قرون نفضية = deciduous أو مخايلات (*) Ant-، ويتبعه الكثير من الفصائل الفرعية والأنواع ورد منها أيل الرنة (*) Rein-deer، والأيل الأسمر (*) = Fallow deer، وأيل المحور (*) = Axis deer، والأيل المنشورى (*) = Manchurian deer، وأيل المسك المائى (*) = Hyomoschus aquaticus، وأيل المسك الصغير (*) = Cervulus moschatus، والأيل الخنزيرى (*) = Hog-deer، وكذلك الموظ = Moose، ومثيله الإلك (الأوروبى) = Elk وذكر الأيل = Stag .

Doe

أنثى الحيوان

. Buck = بينما ذكر الحيوان

Dromedary

الجمال العربى = الجمال نو السنم الواحد

= Camelus dorme-darius

= Arabian camel

Eland

حيوان العلند

= Ant. Oreas

ظبى أفريقي ضخم، ومن أصنافه: وعل العلند الدراني (*) = Derbyan eland، ووعل العلند الخاص بالكاب (*) = العلند الكابى (*) = Oreas canna = Cape eland .

Elk

الإلك = الإلكة

وهو أيل كبير الحجم مماثل للموظ = Moose الأمريكى، ولكنه الخاص بأوروبا.

فصيلة الخيليات

Equidae

= Horse Family

وتشمل الجياد = Horses ، الحمار = Ass ، وحمار الزرد = Zebra وخلافهم ،
وهي تابعة لرتبة فرديات الأصابع (*) = Odd-toed = Perissodactylia ، وطبقة
الجواديات = True equids = Genus Equus ليست الوحيدة، حيث إن
الفصيلة تشمل مجموعات أخرى من الحيوانات مثل التاثيرات = Tapiridae ،
وأنفيات القرن (الخرتيتات) (*) = Rhinocerotidae .

Equus hemionus

الحمار الأحمر (*)

شائع في سوريا وإيران وشمال الهند والتبت وصحارى المرتفعات والمنخفضات.

Ewe

نعجة = شاه = أنثى الخروف

أما الكبش = ذكر الخروف = Ram .

Fallow deer

الأيل الأسمر (*) = الأيل الأدم (وهو بلون أسمر يميل للصفرة)

Filly

مهرة = فتاة

Gaour (wild)

الثور (البقر) الهندي الوحشى (*)

= Bos gaurus

= Wild gaour

يتميز بمقدمة رأس عريضة بارزة.

Giraffidae

الزرافيات

Giraffe

حيوان الزراف = الزرافة

= Giraffa camelopardalis

حيوان مجتر مرتفع طويل الرقبة مرقط.

Gnu (pl. Gnus)

البهيمة الوحشية الزرقاء(*)

= Blue wildbeest

= البهيمة الوحشية(*) = حيوان النو

= Wilde-beest

وهو يتئل أفريقي نو رأس كراس الثور، وقرنين معقوفين، وذيل طويل ومنه
الوعل الغرنوقي(*) أو حيوان النو الرمادي الموشح بالخطوط الداكنة(*) = النو
المخطط(*) = Antilope gorgon = Brindled gnu =

Goat

الماعز

أى حيوان تابع لطبقة الماعز = Capra من فصيلة الثورانيات أو المواشى(*)
Bovidae ومنها الماعز الوحشى = Wild goat = Capra aegagrus ، والماعز
الصومالي(*) = Berbura = Berbura goat ، وماعز كيماس = Kemas goat =

Guanaco (pl. Guanacoo)

اللاما = الغوناق

= Huanaco = Lama huanacus

حيوان أمريكي ضخم من فصيلة الجمل

= Llama

Hemitragus

النصف ماعزيات(*)

Hippopotamid

الأفراس النهرية

Hippopotamus

فرس أو جاموس النهر = البرنيق

Hog

خنزير وحشى = حلوف(*)

والخنزير (الحلوف) الوحشى الأفريقي(*) = Phacochoerus aethiopicus
Wart hog ، والخنزير (الحلوف) النهري الأفريقي(*) = Aethiopian wart-hog
= River hog Potomochaerus pencillatus

Hog-deer

الأيل الخنزيري(*)

= Hyelaphus porcinus

Horn

قرن

= ceros = cerous

والمقرن أو الشيء القرنى = Horney وهناك أنواع من القرون منها القرن الطزوني(*) = Cycloceros ، والقرن المسمارى (المستدق) (*) = Spike-horn ، والقرن الشائك(*) = Prong-horn ، والقرن الغمدية أو المجوفة(*) = Sheath ، أما Hollow horns horns فإنها تعنى القرون المتشعبة(*) ، وقد اقترحت تسميتها بالمخايلات(*) حيث إنها تعنى Before the eye .

Horse

جواد = حصان

= Equus caballus

وهو تابع لفصيلة الجواديات = Equidae F ، وذكر الجواد غير المخصى = الفحل(*) = Stallion ، الفرس = أنثى الجواد = Mare ، وجواد السباق = الجواد القزم = Pony ، والمهرة = أنثى الجواد اليافعة (فتاه) = Filly ، والجواد الأب = Sire .

Hyelaphus porcinus

الأيل الخنزيري(*)

= Hog-deer

Hyemoschus aquaticus

الجدى المائى الأفريقي(*)

= Hyemoschus aquaticus

= African Water Chevrotain

الأيل السفروتي المائى

Ibex

تيس الجبل = تيتل = البدن

= Capra ibex

Kemas goat	ماعز كيماش
Kobus	ظبي كويوس (نوع من الظباء)
Koodoo	وعل الكودو اللولبي القرون(*) = ועל الكودو
= Antilope strepsiceros	
= Strepsiceros kudu	(وعل أفريقي ضخم أنيق المظهر)
Lamb	حمل = الخروف اليافع
	. Lambing season = وموسم جمع الحملان
Manchurian deer	الأيل المنشوري (الخاص بمنشوريا)
= Cervus mantchricus	
Mane	معرفة = عرف = ناصية الفرس(*)
	(الشعر على عنق الحيوان)
Mare	فرس = أنثى الجواد
Moose	حيوان الموظ = الموس(*) = الأيل الأمريكي(*)
= Alces americanus	
	والاسم مستمد من لغة الهنود الحمر، وهو أيل أمريكي شمالي ضخم شبيهه بالإلكة = Elk الخاص بأوروبا.
Moschilidae	المسكيات(*)
Moschus moschiferus	أيل المسك الصغير(*)
= Musk-deer	
= Cervulus moschatus	

Muntjac deer	أيل المنجق = الأيل الضئيل(*)
= Cervulus	
Musk	المسك
= Moschatus	(مادة تستخرج من جراب تحت جلد البطن)
Musk-deer	أيل المسك الصغير(*)
= Moschus moschiferus	
	ويتم استخراج المسك من جراب تحت جلد بطنه، ويسمى أيضاً أيل (أو جدى) المسك المائى(*) = Hyomoschus aquatus .
Musk ox	ثور المسك(*)
= Ovibos moschatus	
Musk-sac	كيس المسك
Nilghau	الثور الأزرق(*)
= Portax picta	
= Blue ox	
Oreas derbyanus	حورية الجبل الدرمانية(*)
Oryx	الظبي المعولى(*) = المها = أبو حراب والاسم المشتق من المعول = (Pickax)، وهو ظبي أفريقي ذو قرون طويلة شبه مستقيمة مشابهة للمعول.
Oryx leucoryx	الظبي المعولى (المها) الأبيض(*)
Ovibos moschatus	ثور المسك(*)
= Musk ox	

Ovis (genus) طبقة الخراف

= Sheep

Ovis cycloceros الكبش (الخروف) الحلزوني القرون(*)

(of Afghanistan) (الخاص بأفغانستان)

Ox ثور = ذكر حيوان

ويقصد به أى ذكر، أو الذكر اليافع وقد يكون مخصى، أما الذكر غير المخصى
المعد للاستيلاء = الفحل(*) = البعل(*) = Bull .

Pachydermatous animals الحيوانات الششنية

رتبة من الثدييات، ذات الحافر، غير المجتررة، ذات الجلد الصفيق (كالفيلة
والخيل).

Perissodactyla رتبة فرديات الأصابع(*)

= Odd-toed

وتشمل الفصيلة الخيلية = Equidae، التايبيرية = Tapiridae، وأنفية القرن(*)
Rhinoceidae =

Phacochoerus aethiopicus الخنزير الوحشى الأفريقى(*)

= Wart-hog

Pig family فصيلة الخنازير

= Suidae

والخنزيرة = أنثى الخنزير = Sow، أما الحلوف = الخنزير الوحشى(*)
Wild boar، وخنزير الملايو (شرق الهند) = Babirusa pig .

Pony جواد السباق = جواد قزم

Portax picta

الثور الأزرق(*)

= Nilghau = Blue ox

Potomochaerus penicillatus

الخنزير النهري الأفريقي(*)

= African River-hog

Prong-horned antelope

الوعل شائك القرن(*) (وعل أمريكي مجتر)

Ram

الكبش = نكر الخروف

أما أنثى الخروف = شاه = نعجة = Ewe .

Rein-deer

أيل الرنة(*) = حيوان الرنة = الكاريبو

= Caribou

نوع من الأيائل، وقد جاء ذكر عصر جيولوجي يسمى عصر أيائل الرنة =

Rein-deer period

Rhinocerotidae

فصيلة أنفيات القرون

Rhinoceros

وحيد القرن = الكركن = الخرتيت = الأنفى القرن(*)

ولفظ الكركن فارسي ولا يعنى شيئاً بالعربية، أما لفظ وحيد القرن الشائع الاستخدام فإنه زائغ حيث إنه كثيراً ما يكون لهذا الحيوان قرنان متتاليان، ولو حاولنا إرجاع اللفظ إلى اللاتينية لأصبح = Unicorn وهذا حيوان آخر تماماً فهو الحيوان الخرافي ذو القرن الواحد المشابه للجواد، أما الخرتيت فيبدو أنه مصطلح فرعوني حيث لم يرد في المعاجم الشامية، أما أنفى القرن الذي أقترحه فإنه الترجمة الصحيحة والوصفية من اللاتينية.

Roe buck

اليحمور = الرو (نوع من الأيائل)

= Capreolus sibiricus subcaudatus of Pallas

Ruminant animals

الحيوانات المجترة

وهو قسم من الحيوانات الحافرية = Ungulata الثديية المتضمنة على المشية والخراف والجمال، التي تقوم بمضغ الجرة = Cud وهو الجزء الذي يعيده الحيوان من معدته الأولى ليعيد مضغه.

Rupicapra tragus

حيوان الشامواه

= Chamois

ظبي رشيق مشابه للماعز فى جبال أوروبا والجنوب الغربى لآسيا.

Sheep

الخراف

(Genus Ovis- Family Bovidae)

والكبش = ذكر الخروف = Ram، والنعجة = شاه = أنثى الخروف = Ewe،
والحمل = الخروف اليافع = Lamb .

Sire

الجواد الأب

Stag

ذكر الأيل

Stallion

ذكر الجواد (غير المخصى) = الفحل(*)

Strepsicerene antilopes

الوعول ملتوية الأنف(*)

Strepsiceros Kudu

وعل الكودو لولابى القرون(*) = حيوان الكودو:

= Antelope strepsiceros

وعل أفريقي ضخم أنيق المظهر

= Koodoo

Suidae

فصيلة الخنازير = الخنزيريات

= Pig family

Suin (suborder)	رتبة المكتنزات(*) = المدهنات(*)
Tapir	حيوان التابير: حيوان أمريكي استوائى شبيه بالخنزير
Tapiridae	فصيلة التابيريات
Tayassuidae	الخنازير الأمريكية(*)
Tragelaphus scriptus	الماعز الأحمر الأصلي(*)
Tragulidae (family)	فصيلة الجديان = الجدييات(*)
	والجدي = Kid ومنها مجموعة الأيائل السفروتية(*) أو السفروتيات(*) = Chevrotains، وهى أيائل صغيرة الحجم.
Tragulus (genus)	طبقة الأيائل الضئيلة(*)
	ويتبعها الأيائل الجرذية(*) Mouse-deer .
Tragus	ماعزى
= Goat	
	والنصف أو شبه الماعزيات(*) = Hemi tragus .
Tylopoda (suborder)	رتبة مكسوات الأقدام(*)
Ungulate	الحيوانات الحافرية = الحافريات
Wapiti	حيوان الوپت = الأيل الأمريكى = الأيل الكندى(*)
= Cervus canadensis	
Wart-hog	الخنزير الوحشى الأفريقى (الأثيوپى) (*)
= Phacochoerus aethiopicus	
Wild boar	الكلوف الوحشى(*) = الخنزير الوحشى = الخنزير البرى

الماعز الوحشى (*)

Wild goat

= Capra aegagrus

حمار الزرد = حمار وحشى مخطط = العتاب

Zebra

البقر الدريانى = الماشية الدريانية (*)

Zebu-cattle

. Hump = من الفصيلا البقرية على ظهره سنام أو حذبة =

Canivora

رتبة الحيوانات الآكلة للحوم - اللواحم - المفترسة

وتتضمن سبعاً من الفصائل:

Felidae

* الفصيلة السنورية

Canidae

* الفصيلة الكلبية

Ursidae

* الفصيلة الدبية

Procyonidae

* الفصيلة الراكونية

Mustelidae

* الفصيلة العرسية

Vivevridae

* الفصيلة النمسية

Hyenidae

* الفصيلة الضبية

Canidae

* فصيلة الكبيات

وتشمل الكلاب = Dogs، والذئاب = Wolves، والثعالب = Foxes، وبنات أوى
Jackals = ومنها الكلبيات الكبرى = Canis major، والكلبيات الصغرى = Ca-
nis minor .

Canine

ناب

والسن النابي = Canine tooth، أما كلمة Tusk فإنها مختلفة تماماً بالرغم
من شيوع ترجمتها على أنها ناب (مثل ناب الفيل) بينما الفيل حيوان
عاشب ولا يتمتع بالأنياب، وحيث إن المصطلح لم يسبق ترجمته أو إطلاق
اسم عربي عليه فقد اقترحت تسميته "خشت" (وجمعها خشوت) وهي تعنى
الرمح أو المذراق، وهو الوظيفة الحقيقية له، والخشت الخاص بالخرتيت
البرى، الذى هو فى الواقع ناب، إلا أنه يبرز للخارج كسلاح مخيف.

Carnivora

الحيوانات الآكلة للحوم = اللواحم

والحيوان الآكل للحوم = Canivorous .

Cougar

ليث الجبل(*) سبع الجبل:

= Puma= Mountain lion

= أحد الليوث الأمريكية

Deer-hound

كلب الأيائل: كلب ضخمة طويل هزيل

Dog

كلب

وذكر الكلب = Dog، وأنثى الكلب (أو الذئب أو الثعلب) = Bitch والجرى =
Puppy- وكلب الصيد الكبير(*) = Hound والكلب الهجين أو الخسيس
الأصل(*) = Cur ووجار الكلب أو مكان تربيته = Kennel وهو تابع للأصناف
الكلبية أو النابية = Canine species وقد ورد فى الكتاب ذكر أسماء العديد
من أصناف الكلاب: السلوقى = Grey hound، الطورى (البلدغ) = Bull-
dog، المسترجع = Retriever، كلاب الرعاة = Shepherd dogs، المرشدة =

Pointer ، صائد الثعالب = Fox hound ، كلب الأيائل = Deer-hound ، الكلب
 الساطر الرابض(*) = Setter ، الأرضى(*) (تيرير) = Terrier ، الدموم =
 Blood hound ، السبنيلى = Spaniel ، البج = Pug-dog ، السفودى = Turspit
 . Mastiff = (الأليف = المروض) dog .

Felidae (F.)

فصيلة السنانير

ويتبعها القطط (السنور) والليوث من أسود ونمور وفهود، والليث أو الوشق =
 Felis وجمع ليث ليوث.

Felis canadensis

الوشق (الليث) الكندى(*)

= Canadian lynx

Felis concolour

ليث (سبع) الجبل(*) = الليث مندغم الألوان(*)

= Cougar= Puma

(وهو ليث أمريكى)

Felis mitis

الوشق (الليث) الوسيط الحجم(*)

Felis pardalis

وشق (ليث) الحقول(*) = الأسيلاوت

= Ocelot

Fox (pl. Foxes)

ثعلب (جمعها ثعالب)

Grey hound

الكلب السلوقى (كلب صيد)

Jackal

ابن أوى (الجمع بنات أوى)

Lion

أسد

واللبؤة = أنتى الأسد = Lioness

Lynx

حيوان الوشق

من فصيلة السنانير، أصغر من النمر، والوشق الكندى(*) = Canada lynx =

Felis Canadensis

Mustella (pl. Mustellae)

ابن عرس (جمعها بنات عرس)

Ocelot

وشق (نمر) الحقول (*) = الأسيلاوت

= Felis pardalis

(والاسم مستمد من اللغة المكسيكية)

Otter

القضاعة = ثعلب الماء

حيوان طويل الذنب، قصير القوائم

Puma

ليث (سبع) الجبل (*) = الليث المندغم الألوان (*)

= Cougar= Felis concolour

= الپوما = الكوجر

Skunk

الظربان

Tiger

ببر (*) = نمر

والمقصود به هو النمر الآسيوي المخطط، ويستحسن أن يطلق عليه دائماً لفظ

ببر لمنع الخلط بينه وبين الفهود الأفريقية = Leopards المرقطه أو السوداء ،

والقطه الببرية أو النمرية أو المفترسة (*) = Tiger-car ، والببر الملكي (*) =

. Royal tiger

Vulpine

ثعلب = ثعلب

Wolf (pl. Wolves)

ننّب

Ses Mammals

الحيوانات الثديية المائية (الثدييات المائية)

Aquatic animals	حيوانات مائية
Baleen	البالين = عظم فك الحوت
Cachalot	العنبر/ حوت العنبر
= Sperm-whale	= الحوت كبير الرأس (*)
= Physeter macrocephalus	
Callorhinus ursinus	الفقمة جاسنة (متصلبة) الأنف الدبية(*)
Cystophora	الفقمة مثنائية الأنف(*) = الناطحة(*)
= Stenmatopus	= الفقمة حاملة الأكياس(*)
Cytophora cristata	الفقمة مثنائية الأنف المتوجة(*)
Dugong	حيوان الأطوم
	حيوان ثديي مائي يشبه السمك
Eared seals	الفقمات ذات الأذان(*) = الفقمات الأذنة(*)
= Otaria	

Macrorhinus proboscideus	فيل البحر = حيوان الفقمة الكبير الأنف
= Sea-elephant	نو الخرطوم القاتل(*)
Marine	بحرى = البحرية
	وذلك بعكس البرى = الأرضى = ساكن اليابسة = Terrestrial .
Narwhal	الحوت مدبب الخطم(*) = النرول
= Narwal= Narwhale	الحوت خشتى الخطم(*)
= Monodon monoceros	= كركدن البحر = حريش البحر
Otaria	الفقمة الأذنة (ذات الأذنان) (*)
= Eared seals	
Otaria jubata	الفقمة الأذنة المصفقة(*)
	(والاسم مستمد من اسم رقصة زنجية).
Otaria nigrescence	الفقمة الأذنة الضاربة للسواد(*)
Phoca	الفقمة = الفقمة الحقيقية
= Phocine = Typical seals	
	وينصح بالابتعاد عن ترجمتها إلى عجول البحر حيث إنها من اللواحم = Carnivora .
Physeter macrocephalus	حوت العنبر = الحوت كبير الرأس(*)
= Cachalot = sperm-whate	
Phoca groenlandica	الفقمة المتأوهة على الأرض(*) = فقمة جرينلاند
Porpoise	الدلفين = الدرفيل(*) = خنزير البحر
Sirenia	رتبة الخيلانات
	حيوانات ثديية مائية آكلة للعشب .

Sperm-whale

= Cachalot

= Physeter macrocephalus

Stenmatopus

= Cystophora

Walrus

Whale

حوت العنبر = العنبر

= الحوت كبير الرأس (*)

الناطحات (*) = حاملات الأكياس (*)

من الثدييات المائية

حيوان الفظ

حيوان بحري ثديي شبيه بالفقمة .

حوت

أى من التابعين لرتبة الحيتانيات = Cetacea وهى بالرغم من شكلها المشابه للسماك، فإنها ثدييات تتنفس الهواء، وتضع مواليد حية = Viviparous والحيتان الحقيقية = Baluena = Right whales ليس لها زعنفة ظهرية.

Other Mammals

الثدييات الأخرى

وهى المجموعات الأخرى غير المشتملة فى الثلاثة أقسام السابقة أو فى الرئيسات. علاوة على بعض المصطلحات الخاصة بالثدييات على وجه العموم.

Bat

خفاش

تابع لرتبة إصبعيات الأجنحة = Chiroptera، والخفافيش المقتاتة بالثمار = Frugivorous bats، والأكلة للحشرات = Insectivora .

Beaver

حيوان القندس = السمور

والإفرازات ذات الرائحة الخاصة به = Castoreum .

Cheiroptera

رتبة إصبعيات الأجنحة (الخفافيش)

= Chiroptera

Common rat

الفأر المألوف = الشائع = المعتاد

من فصيلة الجرذيات أو الفأريات(*) = Muridae - الفصيلة الفرعية = Subfamily Murinae، أما الجرذ = Mouse .

Didelphis

ثنائى الرحم = مزوج الرحم

Didelphis opassum

حيوان الأوبوسوم المزوج الرحم(*)

(حيوان جرابى أمريكى) والأوبوسوم حيوان جرابى = Marsupial من فصيلة Didelphidae التابعة لرتبة الجرابيات = Marsupialia .

Edentate

رتبة الدرداوات

والاسم مشتق من الأردد = لا أسنان له، وهي رتبة من اللبونات = الثدييات،
تشمل حيوانات الكسلان = Sloths، والمدرعات(*) = Armadillos، وخلافهما،
تتميز بعدم وجود سنة القاطع الأوسط (الأمامي) على الأقل.

Fiber zibethicus

فار المسك(*)

= Musk-rat

Hare

أرنب وحشى (مشقوق الشفة العليا)

من فصيلة الحيوانات القافزة(*) = Leporidae، التى تشمل الأرانب الشائعة
Rabbits =، والأرانب الوحشية = Hares.

Hedge hog

القنفذ الضئيل(*) = خنزير أو حوف السياج(*)

تابع لفصيلة Erinaceidae التابعة لرتبة أكلات الحشرات = Insectivora.

Hesperomys cognatus

الجرذ الفامض الغربى المشهور(*)

(حيث إن غربى أو كوكب(*) ينوس أو الزهرة = Hespero، وغموض أو إخفاء
= mys، ومعرفة أو شهرة = cognatus).

Insectivora

رتبة الحيوانات الاكلة للحشرات

(مثل القنفذ والخلد)

الحيوانات الجرابية = الحيوانات الكيسية = الجرابيات = الكيسيات Marsupials
وهى الحيوانات الثديية البدائية = Primitive mamalia التى كانت هى
السايدة فى عصور الحياة الوسطى الجيولوجية = Mezozoic era ومرتبة
الجرابيات = Marsupialia، والكيس الجرابى = Marsupial sac.

Mole

حيوان الخلد

Muridae

فصيلة الجرذيات أو الفأريات

تابعة لرتبة القوارض = Rodentia ويتفرع منها الفصيلة الفرعية للفار

والجرذ الشائع = Subfamily Murinae والفأر = Rat، الجرذ = Mouse

Musk rat

فأر المسك(*)

= Fiber zibethicus

Mus minutus

الجرذ دقيق الحجم(*) = الجرذ الضئيل(*) = الجرذ المصغر(*)

New-born

حديث الولادة

Odor = Odour

رائحة

Odoriferous glands

الغدد المفرزة للرائحة

Opossum

حيوان الأپوسوم = المتماوت

Didelphis = (حيوان جرابى أمريكى) وحيوان الأپوسوم مزدوج الرحم(*)

opossum

Ornithorynchus

الحيوان نو الخطم الطائرى(*)

(حيوان بحرى خطمه مثل منقار الطائر أو البطة).

Os phranter rufus

الحيوان أمامى الفتحة الأحمر(*)

(من الجرابيات)

Phalanger

الفلنجر = الحيوان السلامى(*)

= Australian possum

= Coscus

= الأپوسوم الأسترالى

Porcupine

الخنزير الشوكى(*) = الشيهم = النيص(*) = الخنزير الشوكى

Shrew mice

جرذان الذبابة

= Sorex

حيوان صغير يشبه الفأر، من أكلات الحشرات، وهو تابع لفصيلة Soricidae التابعة لرتبة أكلات الحشرات = Insectivora .

Sloth

حيوان الكسلان

حيوان أدرد يقيم فى أشجار الغابات الاستوائية بأمريكا الجنوبية والوسطى.

Sorex

جرذان الذبابة

= Shrew-mice

حيوانات صغيرة تشبه الفأر أو الجرذ ولكنها تابعة لفصيلة Soricidae وهى أكلة للحشرات وتابعة لرتبتها = Insectivora .

Squirrel

سنجاب

Tusk

خشت (وجمعها خشوت) (*)

وهذا مصطلح يقترحه المترجم للتعبير عن هذه الكلمة حيث لم يسبق ترجمتها إلى العربية من قبل، وكان من الشائع ترجمتها على أنها تعنى ناب، مثل ناب الفيل = Elephant tusk، بينما من الواضح أن هذا خطأ حيث إن الفيل لا ناب له لأنه حيوان عاشب، والمشار إليه هو استطالة كبيرة لقاطعيه الجانبيين العلويين، ولا يوجد فى المراجع الأجنبية تسمية له على أنه Canine وهو المعنى بناب، وفى نفس الوقت فإن الحلوف (الخنزير الوحشى) لديه أنياب ولكنها عندما تستطيل وتبرز وتصبح سلاحاً مخيفاً، يطلق عليه Tusks، أى أن الكلمة لا علاقة لها بالأنياب ولكنها متعلقة بالشكل والوظيفة، ولهذا أقترح كلمة "خشت" = رمح أو مذراق فى المعاجم العربية.

Wild animals

الحيوانات الوحشية

وهذا المصطلح أفضل من البرية، حيث إن الأخيرة يحمل أن عكسه هو المائية.

Wombat

حيوان الومبات

= Vombatus hirstus

حيوان جرابى أسترالى شبيه بدب صغير.

Primates

رتبة الرئيسيات = الحيوانات الرئيسيات (*)

وهي أعلى رتبة من الحيوانات الثديية (الضربية) = Mammals، وتتضمن الإنسان والقرود والليموريات، واللفظ "رئيسي" في المعاجم يعنى الأكثر أهمية، ويقال: أمور رئيسية، وبهذا فلا مانع من استخدام لفظ "الرئيسيات" (*).

Anthropoid

شبه إنسانى

. Anthropoid apes = القرود غير المذيلة الشبيهة بالإنسان

Anthropology

علم الإنسان

البحث فى أصل صنف الإنسان = Mankind من جهة نشأته، وتطوره (المادى والفكرى والأخلاقى.. إلخ)، وصفاته، وضروره، وبشكل خاص أحياناً: التطور الثقافى، والعادات = Customs، ومعتقداته.

Anthropomorphous

إنسانى الشكل (الهيئة)

Ape

قرود غير مذيلى (*) = قرود لا ذيل (*)

ولابد من تحديد أنه قرود "بدون ذيل" كالوارد بالقواميس الإنجليزية، حيث إنه من الأخطار الشائعة ترجمة Ape إلى قرود وترجمة Monkey أيضاً إلى قرود، بدون التفرقة بينهما، ولا يجوز الإشارة إلى هذه المجموعة على أنها "قرود عليا" حيث يتكرر ورود مصطلح Higher apes التى يمكن ترجمتها إلى القرود غير المذيلة العليا، تشمل الجوريل (*) = Gorilla، والشمبانزى = Chimpanzee، والأورانج يوتان = Orangutan، أما القرود غير المذيلة المتدنية

Bimana	ثنائى الأيدى = نو يدين
Bipedal	نو قدمين، ثنائى الأقدام
Bonnet monkey	قرود المكاك المقلنس (*) = قرود المكاك نو القنسوة (*)
= <i>Macacus sinicus</i>	
Bonobo chimpanzee	الشمبانزى البونوبو
Barchyurus calvus	القرود قصير الذيل الأجرد (الأصلم)
Callithrix	القرود المتوثب (*)
Capuchin-like monkeys	فصيلة القرود رهبانية الشكل (*)
= <i>Cibidae</i>	= القرود المقلنسة (*) = الهجرسيات
	من قرود العالم الجديد (أمريكا)، ومن ضمنها طبقة الكبوشى (*)
	Capuchin = أى قرود الراهب أو المقلنس (*)، علاوة على قرود الساكى = Saki،
	والقرود العنكبوتية (*) أو النسانيس = <i>Ateles = Spider monkey</i> = وخلافهم.
Catarhine monkey	القرود منحدره الأنف = منحدرات الأنف (*)
	وهى قرود العالم القديم = Old world، وأنوفها صغيرة ذات فتحات
	موجهة إلى أسفل.
Cebidae	القرود المقلنسة = فصيلة القرود الراهب (*)
= <i>Capuchin-like monkey</i>	
	= الجودليات = الهجرسيات = رهبانية الشكل (*) وقد تمت التسمية على أساس
	شكل قلنسوة الراهب الذى يتخذ شعرة رأس تلك القرود، وهى فصيلة من
	- القرود ذات الأنف الأفتس الموجودة فى أمريكا الجنوبية والوسطى.
Cebus apella	كبوشى أيبلا

Cebus azarae قرد الكبوشي (الراهب = المقلنس) الأزارى (*)

Cebus capucinus القرد الراهب (الكبوشي) المقلنس (*)

= Capuchin

Cercocebus قرد الكبوشي (الراهب = المقلنس) الذيال (*)

= Mangabey القرد المناجيبى (*)

وهى طبقة من القروء متوسطة الحجم المقتصرة على الغابات، والمتصلة بقروء البابون، ولجميعها ذيل أطول من أجسامها، ومآفها فى أفريقيا .

Cercocebus aethiops قرد الكبوشي (الراهب = المقلنس) الذيال الأثيوپى (*)

Cercocebus radiatus قرد الكبوشي (الراهب = المقلنس) المتألق (*)

Cercopithecinae مجموعة القروء الذيالة (*) = القروء الحقيقية (*)

True monkeys = وتشمل قروء البابون الأفريقية = Baboons وقروء المكاك الآسيوية = Macaques وهى غالباً ما تكون كبيرة الحجم، وتقتات على كل شىء = قوارت = Omnivorous، وتعيش على الأرض فى الأراضى المنبسطة، ويتم فى غابات أفريقيا الممطرة استبدال البابون بقروء الميمون = Drill & Mandrill الأرضية، علاوة على قروء الكبوشي = Magabeys الشجرية الأصغر فى الحجم، ويوجد فى إثيوبيا قروء البابون المقدسة وقروء الجيلادا = Gelada وينتشر نوع من قروء المكاك إلى شمال أفريقيا وجبل طارق حيث يمسى القرد غير المذيل البربرى (*) = Barbary ape .

Cercopithecus cephus القرد الذيال نو الشارب (*)

= Moustache monkey

Cercopithecus cynosurus القرد الذيال كلبى الذيل (*)

Cercopithecus diana القرد الذيال القمرى (*)

Cercopithecus griseovirdis القرد النبال الرمادى الأخضر(*)

Cercopithecus petaurista القرد النبال البهلوانى(*)

= Tumbler monkey

Cercopithecus sabaeus القرد النبال الأخضر الشائع(*)

= Guenon

= Common green monkey

Chimpanzee الشمبانزى

= Pantroglodytes

وهناك نوعان أساسيان هما شمبانزى البنوبو = الشمبانزى الشائع(*) =

= Common chimpanzee = Bonobo chimpanzee والشمبانزى القزمى(*) =

Pygmy chimpanzee، والبعض من علماء التاريخ الطبيعى يعتبرون الإنسان هو النوع الثالث من الشمبانزى.

Colobus القرد القولونية(*)

= Colobine monkeys

وهى تسعة أنواع من القرد الأفريقية و٢٦ نوعاً من القرد الآسيوية الأكلة لأوراق الشجر، والصفة المميزة لهذه المجموعة أنها تحوز على معدة أمامية Fore-stomach كبيرة تحتوى على العديد من الميكروبات القادرة على هضم السيلولوز، وذلك على العكس من جميع الحيوانات الرئيسة الأخرى.

Cynocephalus القرد كلبى الرأس(*) = قرد البابون = ميمونى الرأس

Cynocephalus babouin القرد كلبى الرأس البابونى(*)

Cynocephalus hamandryas القرد كلبى الرأس (البابون) المقدس(*)

Cynocephalus leucophaeus القرد كلبى الرأس أبيض المحيا(*)

= Drill

= قرد الميمون الضئيل(*)

له هالة من الشعر الأبيض تحيط بالوجه، وأصغر حجماً من الميمون الضخم

(الشائع) Mandril = (*)

Cynocephalus mormon

القرد كلبى الرأس (البابون) المرمونى

(or moimon)

(أو الميمونى) (*) = قرد الميمون الضخم (*)

وطائفة المرمون مشهورين بتعدد الزوجات مثل هذا الصنف من القردة.

Cynocephalus niger

القرد كلبى الرأس (البابون) الأسود(*)

Cynocephalus porcarius

القرد كلبى الرأس (البابون) الشائك

(ذو الأشواك) (*) = بابون (رباح) رأس الرجاء الصالح.

Cynocephalus sphinx

القرد كلبى الرأس أبو الهولى (*) = بابون أبو الهول (*)

Cynomorpha

كلبى الشكل

Cynopithecus

القرد كلبى (الشكل) (*) = نوع من قروود البابون

Cynopithecus niger

القروود كلبية السوداء (*) = الميمون الأسود (*)

Dark-handed gibbon

قرد الجيبون أسود اليد (*) = القرد الشجرى الرشيق (*)

= Hylobates agilis

Diana monkey

القرد الذيال القمرى (*)

= Ceropithecus Diana

Diastema

فلجة(*)

فجوة فاصلة بين بعض أسنان القردة لإفساح مكان للأنياب المتقابلة.

Drill

قرد الميمون الضئيل(*)

= Cynocephalus leucophaeus

= القرد كلبى الرأس أبيض المحيا(*)

(لأن له هالة من الشعر الأبيض تحيط بالوجه) وهو أصغر حجماً من الميمون

الشائع = الميمون الضخم(*) = Mandril .

Daryopithecus

قرد الداريو

Gibbons

قرد الجيبون غير المذيلة = الشق

أى من القرد غير المذيلة الصغيرة الحجم، النحيلة، وطويلة الأذرع، الشبيهة

بالإنسان = Anthropoid التابعة لطبقة القرد الشجرية(*) = الشجريات(*)

= Hylobates موجود فى شرقى الهند .

Gorilla

الجوريللا = الغوريللا = الغرلى

وهو اسم أطلقه عليه سكان أفريقيا .

Hamandryas baboons

قرد البايون (الرباحات) المقدسة(*)

Hapalidae

القرد الهايالية

Hominidae

الرتبة أو الرتبة الإنسانية

Hominoid

كائن شبيه بالإنسان(*) = شبه إنسانى

Homo

إنسان

Homo erectus

الإنسان المشيد(*)

وجرى العرف بطريق الخطأ على ترجمة المصطلح إلى "الإنسان المنتصب"،

بينما هذه الحلقة التى ترجع إلى النصف مليون من الأعوام قد سبقتها

حلقات أخرى منتصبة، فقد كان هناك Homo habilis (الإنسان الحاذق) منذ

حوالى ١,٥ مليون سنة، و Australopithecus منذ حوالى ٤ مليون سنة، أى أن

الانتصاب لم يكن شيئاً خاصاً به، ولكنه كان مشهوراً بأنه أول من استخدم

النار، وبالتالي فقد كان يقوم بتشبيد ما يحيطها، والمشيد أو التشبيد هو

المعنى الثانى لكلمة Erect .

Homo habilis الإنسان الحاذق(*) = البارع(*) = الصانع(*) = الحرفي(*)

أول من قام بصنع الأدوات الحجرية من حلقات التطور الإنسانية، منذ حوالي ١,٥ مليون سنة.

Homo sapiens الإنسان المفكر(*)

حيث إن الكلمة تشير إلى الحكمة والتعقل، ويرجع تاريخ هذه الحلقة إلى حوالي مائتي ألف عام، وكانت سابقة للمرحلة النهائية الحالية، وهي الإنسان المفكر الذكي(*) = Homo sapiens sapiens .

Homo sapiens sapiens الإنسان المفكر الذكي(*)

= الإنسان الحديث = Modern man وقد جاء ذكره في الكتاب الذي يرجع لحوالي ١٤٠ عام، وطبقاً للسلسلة الحديثة من المعرفة للإنسان فقد كان يسبقه من ٢٠٠ ألف عام الإنسان المفكر(*) Homo sapiens ، وقبل ذلك من ٥٠٠ ألف عام الإنسان المشيد(*) = Homo erectus ، ومنذ حوالي ١,٥ مليون عام الإنسان الحاذق(*) = Homo habilis الذي كان أول من قام بتشكيل الأدوات الحجرية، ومنذ ٣,٥ مليون عام كان هناك القرد الإنسان الجنوبي(*) = Aus-tralopithecus = Southern man الذي كان أول حيوان رئيسي يستطيع الوقوف منتصباً، ولهذا تم اختيار كلمة المشيد لترجمة مصطلح Erectus، حيث إنه كان منتصباً منذ مرحلتين سابقتين بثلاثة ملايين سنة.

Hoolock gibbon الجيبون المتوج(*)

Howling monkey القرد الماول(*)

Human بشر = بشري

ونصف بشري = Half-human ، شبه بشري(*) = Semi-human ، والإنسان الناشئ(*) = Hominid = Huminid ، والكائن الشبه بشري(*) = Hominoid . أما إنسان = Man .

Hominid	الإنسان الناشئ
Hylobates	القرود الشجرية(*) = الشجريات(*) = اللانذات بالأشجار
Hylobates agilis	القرود الشجرى الرشيق(*)
= Dark handed gibbon	= قرود الجيبون الأسود اليد(*)
Hylobates hoolock	القرود الشجرى المتوج(*)
Hylobates lar	القرود الشجرى الحارس(*)
Hylobates leuciscus	القرود الشجرى أبيض الفخذين(*)
Hylobates syndactylus	القرود الشجرى متحد الأصابع(*)
	مجموعة من القرود لها إصبعان أو أكثر ملتصقان أو متحدان اتحاداً كلياً أو جزئياً .
Innus ecaudatus	مكاك جبل طارق(*)
= Macacus innus	
	وهو قرود المكاك غير المذيل الخاص بشمال أفريقيا وجبل طارق(*) وهو متقارب من البابون- وهو قرود غير مذيل = Ape .
Loris	اللوريس = الليمور الهندى(*)
Macaca mulatto	قرود المكاك الخلاسى (من قرود الريف)
Macacus	طبقة قرود المكاك (وهى قرود آسيوية)
= Macaque	
Macacus brunneus	قرود المكاك الأسمر(*)
Macacus cynomolgus	قرود المكاك كلبى الشكل(*)

Macacus ecaudatus	قرد المكاك عديم الذيل(*)
Macacus innus	قرد جبل طارق = قرد المكاك غير المذيل الخاص
= Innus ecaudatus	بشمال أفريقيا وجبل طارق(*)
Macacus lasiotus	قرد المكاك المحبوب(*)
Macacus nemestrinus	قرد المكاك ثالوثي النعمة(*)
Macacus radiatus	قرد المكاك المتألق(*)
Macacus rhesus	قرد المكاك الريصي(*) = قرد الريص
= Rhesus monkey	
Macacus silenus	قرد المكاك الصامت = القرد الذاهل(*)
= Wanderoo monkey	
	قرد سيلاني أو هندي من أنواع اللنغور = اللنجور(*) = Langur .
Macacus sinicus	قرد المكاك المقلنس(*) = قرد المكاك ذو القلنسوة(*)
= Bonnet-macaque	
Man	إنسان/ رجل
	أما بشر = بشرى = Human، وعندما يستخدم المصطلح بمعنى رجل، فإن المرأة = Woman والنساء = Women، ومرحلة الرجولة = Manhood، والأنوثة = Womanhood ويتم طبقاً للتقسيم أو التصنيف الأحيائي وضع الإنسان كنوع فرعى = Sub-species من رتبة الرئيسيات = Primates بصفته القرد غير المذيل المتفوق = Super-ape أو القرد غير المذيل ذو القدمين = Bipedal ape أو الشمبانزي الثالث.
Mandrill	قرد اليمون الضخم(*)
= Cynocephalus mormon	

= القرد كلبى الرأس المرمونى أو الميمونى (*)
(or moimon)
قرد ضخم مؤذى فى غرب أفريقيا، مشهور بتعدد الزوجات مثل طائفة المرمون -
أما قرد الميمون الضئيل (*) = Dril .

Mankind **صنف الإنسان (*) = الصنف الإنسانى (*)**
أما البشر = Human kind = الصنف البشرى (*) .

Marmoset **القرد السنجاى المرموزى (*) = القشة**
وهو قرد أمريكى صغير مشابه للسنجاب، وقد نحت "الفريق أمين المعلوف"
اسم القشة لهذا الحيوان كما ورد بمعجمه (على أنه يعنى فى اللغة القردة أو
ولدها الأنثى، والصبية الصغيرة الجثة)، أما الاسم الذى أقترحه فإننى
أعتقد أنه اسم وصفى بشكل كبير، على أساس أن القروء السنجاىية
الأمريكية تشمل كلا من الصنف المرموزى = Marmoset والقرد السنجاىى
التامارينى (*) = Tamarin .

Monkey **قرد**
أى عضو، فيما عدا الإنسان (وعادة الليموريات)، تابع لأعلى رتبة من
الثدييات (الحيوانات الرئيسة) وهذا يشمل القروء غير المذيلة = Apes، وقروء
البابون (الأفريقية) (*) = Baboons ، وقروء المكاك (الآسيوية) = Macaque ،
والقروء السنجاىية المرموزية والتامارينية (*) = Marmosets & Tamarins
وغيرها من القروء الأمريكية كبيرة الحجم مثل الكبوشى (*) = Cebidae وهى
تنقسم إلى مجموعة منحدرات الأنف (*) = Catarrhine group، وهى قروء
العالم القديم، وأنوفها صغيرة وذات فتحات متجهة إلى أسفل. ومجموعة
عريضات الأنف = Broad nosed = Platyrrhine group = وهى قروء العالم
الجديد، وأنوفها عريضة وذات فتحات تتجه إلى الجوانب.

Moustache-monkey **القرد الذيال نو الشارب (*)**
= Cercopithecus cephus

Mycetes **القرد الأكل للفطريات (*) = قرد الفطريات (*)**

قرد الفطريات ذو الفراء(*)

Mycetes caraya

القرد المتغذى على الفطريات ذو الفراء(*) .

قرد الفطريات السدس حجمي(*)

Mycetes seniculus

(حيث إن ستة = Sex = Seni= ومصغر = (Culus)) .

الأورانج = الأورانجوتان

Orangutan

= Orangoutan= Orang

وهو اسم أطلق عليه من سكان بورنيو وسوماطرة، ويعنى إنسان الغابة أو ساكن الغابة. وقد كان الاسم القديم له هو *Simia Satyrus* .

الشمبانزى

Pantroglodytes

= Champanzee

فاسيولاركتس سينيريس

Phaseolarctus cinereus

ورد هذا الاسم من ضمن الحديث عن القروود فى الباب الأول (هامش ٦) وفشلت تماماً فى العثور على معناه أو ترجمة له، ولكنه يعطى فكرة عن استحالة ترجمة أسماء الكائنات الحية بناء على معانيها من اللغة اللاتينية أو اللغات الأوروبية، والاكتفاء بما ينادى به البعض من تعريب المصطلح (أى نقش حروفه باللغة العربية). وللقارئ أن يتصور قراءة مثل هذا المرجع المليء بالمئات من أو الآلاف من مثل تلك الكلمات المنقوشة التى لا معنى لها، ثم محاولة فهم محتويات الكتاب.

طبقة قرود الساكى(*)

Pithecia

= Saki monkey

وهى تابعة لفصيلة القروود رهبانية الشكل(*) = القروود المقلنسة = *Capuchin-like*

monkeys، وهناك طبقة أخرى متقاربة هى طبقة قرود الساكى الملتحية(*) = *Chiro-*

. *potes* = Bearded saki

Pithecia leucocephala	قرد الساكى أبيض الرأس(*)
Pithecia monachus	قرد الساكى الراهب(*)
Pithecia satana	قرد الساكى الشيطانى(*)
Pithecus	إنسان جاوه
Platyrrhine monkeys	القرود ذات الأنف العريض(*)
	وهى قرود العالم الجديد (الأمريكتين) = New world، وتتميز بأنوف قصيرة وعريضة، وفتحاتها متجهة إلى الجانبين.
Pongid	قرد شبيه بالإنسان = البنجد
Presbytis	القرود الشيخية(*) = القرد الشيخى(*) = القرد المشيخى(*)
	وقد استمد الاسم من الشكل الوقور الخاص بوجوههم الذى يشابه وجوه المشايخ وخاصة للشيوخ القدامى التابعين للكنيسة البروتستانتية المشيخية = Presbyterian .
Presbytis entellus	القرد الشيخى العجوز(*)
Pygmy chimpanzee	الشمبانزى القزمى(*)
Ramapithecus	القرد الإنسانى(*) = القرد المتشعب إلى الإنسان(*)
	= القرد الشبه إنسانى = الفرع القردى(*) وهو فرع من القرود غير المذيلة الذى بدأ فى اتخاذ بعض الصفات الإنسانية منذ حوالى ١١ مليون سنة (Ramal = فرع من أو نو طبيعة).
Rhesus monkey	قرد الريص = القرد الريصى = قرد المكاك الريصى(*)
	= Macacus rhesus
Semnopithecus	القرد المقدس(*)
	حيث إن لفظ Semno من اليونانية = مقدس = Sacred .
Semnopithecus chrysomelas	القرد المقدس الأسود البراق(*)

Semnopithecus frontatus	القرود المقدس نو الجبين البارز(*)
Semnopithecus nasica	القرود المقدس كبير الأنف(*)
Semnopithecus Nemaeus	القرود المقدس الخاص بـ"نيميا" (فى اليونان)(*)
Siamang	جيبون سوماطرة الأسود(*)
Silvery gibbon	قرود الجيبون (القرود الشجرى) الفضى(*)
Simious	شبيهه بالقرود غير المذيلة
= Ape-like	
Spider monkey	القرود أو النسناس العنكبوتى(*)
= Ateles beelzebuth	
	وهى قرود لها ذيل طويل معد للإمساك بالالتفاف = Prehensile على الأغصان. وقد استمدت هذا الاسم من طريقتها فى الانتقال عن طريق التبادل لمواضع الأطراف(*) = Leaping .
Stenops	ستينوپس
	وهو قرود ضيق الرأس
Tamatin	القرود السنجاى التامارينى(*)
	ويشترك مع القرود السنجاى المرموزى(*) = Marmoset فى أن كلايهما قرود أمريكية صغيرة مشابهة للسنجاب.
Tarsius= Tarsier	القرود الكاحلى(*) = الترسييس
	قرود صغير شجرى ليلى من الليموريات، كواحل مفرطة فى الطول.
Troglodytes	القرود الشبيهة بإنسان الكهوف
Wanderoo monkey	قرود الوانديرو = القرود الذاهل(*)
= Macacus silenus	= قرود المكاك الصامت(*)
	قرود سيلانى أو هندى من أنواع اللنخور = اللنجور(*) = Langur .

مسرد بأسماء العلماء والثقافة الواردين بالكتاب

Abbot, C. (Cap.)	حيوان	الكابتن س. أبوت
Abercrombie (Dr.)	القدرات الذهنية	دكتور أبركرومبي
Abey	تشريح	أبي
Adam	تاريخ طبيعي	أدام
		مؤلف . Travels of a Naturalist, 1870
Adams, A. Leith	طيور	أ. ليث أدامز
		مؤلف . Field and Forest Rambles, 1873
Agassiz, Alexander	تاريخ طبيعي	ألكساندر أجاسيز
Agassiz (Mrs.)	تاريخ طبيعي	السيدة أجاسيز
		ألفت مع زوجها . A Journey in Brazil, 1868
Aitchison	حيوان	أيتشيسون
Alder	لافقاريات	ألدر
Alix, M.	تشريح مقارن	م. أليكس
Allen, J. A.	تاريخ طبيعي	ج. أ. ألين
An Ornithological Reconnaissance of Kansas	مؤلف Mammals and Birds of E. Florida، وكتاب	
		س. Allen, J. A.
Allen, Stafford	طيور	ستافورد ألين

Alvarez	حيوان	الفاريز
Anderson (Dr.)	تشریح مقارن	دكتور أندرسون
Audouin	تاریخ طبیعی	أودوين
Audubon, John James	طيور- أمريكي	جون جيمس أودوبون
. مؤلف Birds of America، وكتاب Ornithological Biography, 1835 .		
Aughey (Prof.)	حيوان	الأستاذ أوغي
Aurelius, Marcus		ماركوس أوريليوس
. مؤلف Meditations .		
Austin, N. L.	حيوان	ن. ل. أوستن
Azara	إنسانيات	أزارا
. مؤلف Voyage dans l'Amerique Merid, 1809 .		
Bachman (Dr.)	إنسانيات	دكتور باتشمان
Bachofen	إنسانيات	باتشوفن
Bacon	فيلسوف	باكون
Bagehot, W.	إنسانيات	و. باجيهوت
. مؤلف Physics and Politics, 1872 .		
Bailly, M. E. M.	حيوان	م. إ. م. بايلي
Bain		بان
. مؤلف Mental and Moral Science, 1868، وكتاب The Emotions and the will, 1865 .		
Baird (Dr.)	لافقاريات	دكتور بارد

Baker, S.	إنسانيات	السير س. باكر
		مؤلف The Nile Tributaries of Abyssinia, 1867، وكتاب The Albert Nyanza, 1866
Barr	حيوان	بار
Barrago, Francesco (Dr.)	إنسانيات	دكتور فرانسيسكو باراجو
Barrington, Daines (Hon.)	لغويات	المحترم دانيس بارينجتون
		مؤلف Philosophical Transactions, 1773
Barrow		بارو
		مؤلف Travels in Africa, 1861
Bartels (Dr.)	تشریح - فرنسی	دكتور بارتلز
Bartlett	تاریخ طبيعى	بارتليت
		مؤلف Land and Water, 1871
Bartlett	مدرب قرود	بارتليت
Bartram	حيوان	بارترام
Bachman	حيوان	باتشمان
		المؤلف الثانى لـ Viviparous Quadrupeds of N. America, 1846
Bate, C. Spence	تاریخ طبيعى	س. سپنس بات
Bateman (Dr.)		دكتور باتمان
		مؤلف Aphasia, 1870

Bates

بيتس

. مؤلف 1863، The Naturalist on the Amazonas

Beaven (Lieut.)

حيوان

الملازم بيغن

Bechstein

طيور

بيكستين

. مؤلف 1840، Stubenvogel، وكتاب 1795، Naturgeschichte Deutschlands

Beddoe (Dr.)

تشریح - بريطانيا

الدكتور بيدو

Belcher (Lady)

السيدة بلتشر

. مؤلفة 1870، The Mutineers of the Bounty

Belcher, E. (Sir)

السير السير إ. بلتشر

. مؤلف 1843، Voyage Round the World

Bell

حيوان

بل

. مؤلف History of British Quadrupeds، وكتاب 1849، History of British Reptiles

Bell, Charles (Sir)

تشریح

السير تشارلس بل

Belt

بلت

. مؤلف 1874، The Naturalist in Nicaragua

Bennett, A. W.

طيور

أ. و. لينيت

. مؤلف 1834، Wanderings in New South Wales

Bernys (Col.)

عسكري

كولونيل بيرنيز

Bert, M.

لافقاريات

م. برت

Bettoni, Eugenio

طيور

إيوچينيو بتوني

Bianconi (Prof.)

تاريخ طبيعي

الأستاذ بيانكوني

Bichard		بيتشارد
		مؤلف . Physical History of Mankind, 1847
Bichat	تشریح	بيتشات
Bickes	اجتماعيات	بيكس
Bikkers (Dr.)	لغويات	دكتور بيكرز
Birkbeck	طيور	بيركبك
Bischoff	تشریح - ألماني	بيسكوف
Bishop, A. (Rev.)	إنسانيات عن هاواي	المبجل أ. بيشوب
Bishop, J.	تشریح ووظائف أعضاء	ج. بيشوب
Blackwall		بلاكول
		مؤلف . Researches in Zoology, 1834
Blaine	بيطري	بلين
Blair (Dr.)	إنسانيات عن إفريقيا	دكتور بلير
Blake, C. Carter	إنسانيات	س. كارتير بليك
Blackwell	تاريخ طبيعى	بلاكويل
		مؤلف . A History of the spiders of Great Britain, 1861-1864
Blakiston (Capt.)	طيور	الكابتن بلاكيستون
Blanchard		بلانشارد
		مؤلف . Metamorphoses, Mœurs des Insects, 1868
Blasius (Dr.)	طيور	دكتور بلاسيوس

Bleek	قدرات ذهنية و لغوية	بليك
Blenkiron	مستولد جياذ	بليكنرون
Bloch	حيوان - أسماك	بلوتش
Blumenback		بلومنباك
	مؤلف 1865, Treatise on Anthropology	
Blyth	طيور	بليث
	مؤلف 1868, Land and Water	
Boardman	طيور	بوردمان
Boitard		بويتارد
	أحد مؤلفي 1824, Les pigeons de Voliere &c.	
Bold	طيور	بولد
Bombet	إنسانيات	بومبيت
Bonaparte, C. L.	طيور	س. ل. بوناپارت
Boner, C.	حيوان	س. بونر
Forest Crea-	مؤلف 1860, Chamois Hunting in the Mountains of Bavaria, وكتاب	
	tures, 1861	
Bonizzi, Paolo	طيور - حمام	پاولو بونيزي
Bonwick, J.	إنسانيات عن التسمانيين	ج. بونويك
	مؤلف Last of the Tasmanians	
Barkenridge		دكتور براكتريدج
. Theory of Diathesis		كتب عن

Bradley	تشریح مقارن - بریطانی	برادلی
Brandt, Alex (Prof.)	إنسانیات	الاستاذ ألكس براندت
Braubach (Prof.)	الديانات والأخلاقيات	الاستاذ بروباخ
Brauer	حشرات	بروير
Brehm, Alfred Edmond	تاريخ طبيعى - ألمانى	ألفرید إدموند برهم
	مؤلف Illustriertes Thierleben, 1864 .	
Brent	طيور	برنت
Broca, Paul	جراح - إنسانیات - فرنسى	پول بروكا
Brodie, B. (Sir)		السیر ب. برودى
	مؤلف Physiological Enquiries, 1854 .	
Broene, Crichton	إحصائيات حيوية	لكتور كريشتون براون
Bronn	حشرات	برون
Brown, R.	حيوانيات	ر. براون
	مؤلف Phoca groenlandica, 1868 .	
Brown-Sequard (Dr.)	تاريخ طبيعى	لكتور براون سيكوارد
Brunnich	طيور	برونيتش
Bryant (Capt.)	حيوان	الكابتن برايانت
Bryant (Dr.)	تاريخ طبيعى	لكتور برايانت
Buchner, L. (Von Dr.)	إنسانيات - ألمانى	لكتور فون ل. بوتشنر
Bucklan	تاريخ طبيعى	بلاكلان

Buckler	حشرات	بكلار
Buffon, George Louis Leclerc		چورچ لويس لوكليرك بوفون
		مؤلف موسوعة للتاريخ الطبيعي (١٥ جزء).
Buist, R.	أسماك	ر. بويست
Buller (Dr.)	طيور	دكتور بولر
		مؤلف Birds of New Zealand, 1872 .
Burchell	رحالة	بورتشل
		مؤلف Travels in S. Africa, 1824 .
Burke	إنسانيات	بيرك
Burns	شاعر معروف	بيرنز
Busch	إنسانيات	بوش
Busk	آثار	باسك
Butler, A.	حشرات	أ. بتلر
Buxton	مراقب طيور	باكستون
Buxton, C. (M.P.)	طيور	عضو البرلمان س. باكستون
Byron	ملاح قديم	بايرون
Cambridge, O. P. (Rev.)	حشرات	المجلد و. پ. كامبريدج
Camille, M.	حيوان	م. كاميل
Campbell (Dr.)	حيوان	دكتور كامبل

Campbell, J. (Dr.)	إحصائيات حيوية	دكتور ج. كامبل
Camper	إنسانيات	كامپر
Canestrini, G. (Prof.)	تشریح - أجنة	الأستاذ ج. كانستريني
Canfield (Dr.)	حيوان	دكتور كانفيلد
Carbonnier, M.	أسماك	م. كاربونير
Carr, R.	طيور	ر. كار
Carus, Victor (Prof.)	حيوان	الأستاذ فيكتور كاروس
Catlin, G	إنسانيات هنود أمريكا	ج. كاتلين
	مؤلف N. American Indians, 1842 .	
Caton, Judge D. (Hon.)	حيوان	المحترم جادج د. كاتون
Cautley	حيوان	كوتلي
Cavolini	حيوانات	كا?وايني
Chambers, Robert		روبرت تشامبرز
	مؤلف Vestiges of the Natural History of Creation, 1844 .	
Champneys	تشریح ووظائف أعضاء	تشامپنيس
Chapman (Dr.)	حشرات	دكتور تشامبان
Chapuis (Dr.)		دكتور تشابوا
	مؤلف Le Pigeon Voyageur Belge, 1865 .	
Chardin	رحالة	تشاردين

تشيفر

Cheever

. مؤلف Life in the Sandwich Islands, 1851

Claparede (Prof.)

حيوان - فرنسى

الاستاذ كلاپاريد

Clarke, J. W.

حيوان

ج. و. كلارك

Claus

كلوس

. مؤلف Die Frielebeden Copepoden

Coan (Rev.)

إحصائيات

المبجل كون

Cobbe (Miss)

أخلاقيات

الآنسة كوب

Coldstream

حيوان

كولدستريم

Colleen (Dr.)

طيور

دكتور كولين

Collingwood

حشرات

كواينجود

. مؤلف Rambles of a Naturalist, 1868

Colquhoun

حيوان

كولكهون

Comte, Ch.

تاريخ طبيعى

ش. كومتي

. مؤلف Traite de Legislation, 1837

Cook (Capt.)

رحالة مشهور

كابتن كوك

Cope

جيولوجى

كوب

Corbie

كودبى

. المؤلف الثانى لكتاب Les Pigeons de Voliere &c., 1824

Cornelius

حشرات

كورنيلوس

Coulter (Dr.)

إنسانيات عن هنود كاليفورنيا

دكتور كولتر

Cox (Prof.)

الأستاذ كوكس

. مؤلف Geol Survey of India

Cranz

كرانز

. مؤلف History of Greenland, 1767، وأقام مدة طويلة مع الإسكيمو.

Crawfurd

إنسانيات

كراوفورد

Croth, G. R.

حشرات

ج. ر. كروتش

Cupples

حيوان

كوبلس

Curtis

حشرات

كيرتس

. مؤلف Farm Insects

Cuvier, F.

تشریح مقارن- فرنسی

ف. كوفيير

. مؤلف Regne Animal

Dally, M.

تاریخ طبیعی

م. دالی

Daniell (Dr.)

إنسانيات عن أفريقيا

دكتور دانيال

Dareste

حيوان

دارست

Darwin, Erasmus (Dr.)

(جد تشارلس داروين)

دكتور أراسموس داروين

. مؤلف Zoonomina

Darwin, Francis

(ابن تشارلس داروين)

فرانسيس داروين

Darwin, Robert Waring (Dr.)

(والد تشارلس داروين)

دكتور روبرت وارينج داروين

Davis, Barnard

إنسانيات عن تسمانيا

بارنارد دافيز

Davis, J. Barnard (Dr.)

تشریح مقارن

دكتور ج. بارنارد دافيز

De Candolle, Augustin Pyrame	نبات	أوجستين پیرام دی کاندول
De Candolle, M. A.	إنسانیات	م. ا. دی کاندول
Dekay (Dr.)	حیوان	دکتور دیکای
De la Fresnays, M	تاریخ طبیعی	م. دی لا فریسنای
De la Malle, Dureau	حیوان	دیورو دی لا مال
De Mille	تاریخ طبیعی	دی میل
Denison, W. (Sir)	حاکم تسمانیا	السیر و. دینیسون
مؤلف Varieties of Vice-Regal Life, 1870 عن حياة الأستراليين الأصليين.		
Brulerie, M. P., de la *problem*	حشرات	م. پ. دی لا بروایری
De Oca, Montes	طیور	مونیس دی اوکا
De Perthes, M. Boucher	تاریخ طبیعی	م. بوتشر دی پیرثس
Desmarest	حیوان	دیسمارست
مؤلف Mammalogie وکتاب On the Antelope subgutturosa, 1820 .		
Desmoulin	إنسانیات	دیسموالینس
Desor	حیوان	دیسور
Despine, Prosper (Dr.)		دکتور پروسپر دیسپین
مؤلف Psychologie Naturelle, 1868 .		
d'Halloy, M. J. d'Omalius	طبقات الأرض	م. ج. دومالیوس دها
Diodorus	مؤرخ قدیم	دیودوراس
Dixon, E. S. (Rev.)	طیور	المبجل ا. س. دیکسون

. مؤلف Ornamental Poultry, 1848

Dobson (Dr.)	تاریخ طبیعی	دكتور دوسون
Dobriazhoffer	إنسانیات	دوبریز هوئر

. مؤلف An Account on the Abipones, 1822

Donzel	حشرات	دونزل
d'Orbigny, Alcide	إنسانیات	ألسید دوربینی
d'Orville, M. H.	حشرات	م. ه. دورفیل
Doubleday	حشرات	دوبلیدای
Douglas, J. W.	حشرات	ج. ز. دوغلاس
Down, L. (Dr.)	تاریخ طبیعی	دكتور ل. داون
Downing, J.	حیوان	ج. داوننج
Dufosse (Dr.)	أسماك	دكتور دوفوس
Duke of Argyl		دوق آرچیل

. مؤلف Primeval man, 1869، وکتاب The Regin of Law, 1867

Duncan (Dr.)	الخصویة	دكتور دانکان
--------------	---------	--------------

. مؤلف Fecundity, Fertility and Sterility, 1871

Dupont, D.	عالم أثری	د. دوبونت
Durand, M. J. P.	تاریخ طبیعی - فرنسی	م. ج. پ. دوراند
Duvaucel	حیوان	دوفاوسیل
Ecker	إنسانیات	إکر

. Icones Phys., 1851-1859 مؤلف

Edwards, Milne	لافقاريات	ويلن إدواردز
Egerton, Philip (Sir)	حيوان	السير فيليب إيچرتون
Ehrenberg	حيوان	إهريبنبرج
Elkstrom, M.	طيور	م. ألكستروم
Elliot, D. G.	حيوان	د. ج. إليوت
Elliot, R.	حيوان	ر. إليوت
Elliot, W. (Sir)	حيوان	السير و. إليوت
Ellis	إنسانيات عن جزر ساندويتش	إليس

. Narrative of a Tour through Hawaii, 1826 مؤلف

Elphinstone **إلفينستون**

. History of India, 1841 مؤلف

Englehear		إنجلهارت طيور
Ercolani (Prof.)	حيوانيات	الاستاذ إيركولاني
Eschricht	تشریح ووظائف أعضاء	إسكريتشت (إسكريخت)
Esquilant	طيور	إسكيلان
Euler	خبير في الإحصاء	إيولر
Eyton	حيوان	إيتون
Faber	حشرات	فابر
Fabricius	تاريخ طبيعي	فابريسيوس

Falconer (Dr.)	حيوان	دكتور فالكونر
Farr (Dr.)		دكتور فار
		مؤلف Influence of Marriage on Mortality, 1858 .
Farrar, F. W. (Rev.)		المبجل ف. و. فارار
		مؤلف Chapters on Language .
Farre, A. (Dr.)		دكتور ر. أ. فاري
		مؤلف Cyclopaedia of Anatomy and Physiology, 1859 .
Faye (Prof.)	اجتماعيات	الأستاذ فاي
Fenton	إنسانيات عن نيوزيلندا	فنتون
Ferguson	طيور	فيرجوسون
		مؤلف Rare and Prize Poultry, 1854 .
Fick, H. (Prof.)	تاريخ طبيعي	الأستاذ هـ. فيك
Finlayson	إنسانيات	فينلايسون
Fischer	حشرات	فيشر
Fleischmann	تشريح	فليشمان
Flint	حشرات	فلينت
Forbes, D.	إنسانيات عن الإنديز	د. فوريس
Ford	طيور	فورد
Forel, F. (Dr.)	طيور	دكتور ف. فوريل
Forester, O. W. (Hon. and Rev.)	طيور	المعظم والمبجل و. و. فورستر

Forester	ثدييات بحرية	فورستر
Fox, W. Darwin (Rev.)	حيوان	المبجل و. داروين فوكس
Frazer, Ch.	لافقاريات	تش. فرازر
Freke (Dr.)		دكتور فريك

. مؤلف Origin of Species by means of Organic Affinity, 1861

Frere, J. Hookham	كاتب مشهور	ج. هوخام فرى
Galdikas, Birute M. F	تاريخ طبيعى - معاصر	بيروت م. ف. جالديكاس
Galto		جالتون

. مؤلف Hereditary Genius, 1870

Gardner	لافقاريات	جاردنر
---------	-----------	--------

. مؤلف Travels in the Interior of Brazil, 1846

Garold (Dr.)	إنسانيات	دكتور جارولد
Gartner	عالم نبات	جارتنر
Gaudry, M.	جولوجى	م. جودرى
Gegenbaur (Prof.)	تشریح مقارن - ألمانى	الأستاذ چيچنبور
Gerald (Dr.)		دكتور جيرالد

. مؤلف Über den Aussterben der Naturvolker, 1868

Grebe, M.	حيوان	م. جربى
Gervais, P.	تاريخ طبيعى	الأستاذ پ. جيرفيس

مذكور فی 1854 Hist. Nat. des Mammiferes .

Giard,	حيوانيات	م. چيارد
Gill (Dr.)	حيوان	لكتور چيل
Giard, M.	لافقاريات	ك. چيارد
Girard	حشرات	چيرارد
Giraud-Teulon, M.	وظائف الأعضاء - فرنسى	م. چيرود- تيلون
Gliddon		جليدون
Types of Mankind.		اشترك فى كتاب
Goodall, Jane	إنسانيات - معاصرة	چين جودال
Gordon		جوردون

مؤلف 1859 De l'Espece .

Gould		جولد
		مؤلف 1823 Introduction to the birds of Great Britain .
Gould, B. A.		ب. ا. جولد

مؤلف Handbook of Birds of Australia، وكتاب Investigations in the Military and

Sanitary Anthropological statistics of American Soldiers, 1869، وكتاب

Trochilidae, 1861. وكتاب Memories of the war of Rebellion, 1869

Gourenu	حشرات	جورينو
Graba	طيور	جرابا

مؤلف 1830 Tagebuch Reise nach Faro .

Grant (Prof.)	علم الحيوان	الاستاذ جرانت
---------------	-------------	---------------

Gratiolet	حيوانيات	جراتيوليت
Gray, Asa	نبات - أمريكي	آسا جراي
Gray, J. E. (Dr.)	تشریح مقارن- إنسانيات	دكتور ج. إ. جراي
Gleanings from Catalogue of Mammalia in the British Museum، وكتاب مؤلف . Sloths, 1871، وكتاب the Meangerie at knowsley		
Green, A. H.	حيوان	أ. هـ. جرين
Greg, W. R.	اجتماعيات	و. ر. جريج
Gregory	إنسانيات عن أستراليا	جريجوري
Grey, G. (Sir)	إنسانيات	السير ج. جراي
Gruber	إنسانيات	جروبر
Gruber (Dr.)	حشرات	دكتور جروبر
Guenee	حشرات	جويني
Guilding, L.	حشرات	ل. جليدينج
Gunther (Dr.)	تاريخ طبيعي	دكتور جوثنر
. Gunther's Record of Zoological Literature, 1867 مؤلف		
Haekel, Ernet Heinrich (Prof.)	ألماني	الأستاذ إرنست هينريك هيكل
. Naturliche Schopfungsgeschichte, 1868، وكتاب مؤلف Generale Morphologie		
Halbertsma (Prof.)	حيوانيات	الأستاذ هالبرتسما
Haldemar: (Prof.)	تاريخ طبيعي	الأستاذ هالديمان
Hamilton, C.	إنسانيات أفريقية	س. هاميلتون

Hancock	لافقاريات	هانكوك
Hancock (Capt.)	حشرات	القبطان هانكوك
Handyside (Dr.)	تشريح	دكتور هانديسايد
Harlan		هارلان
		مؤلف Harlan Medical Researches .
Harris	حشرات	هاريس
		مؤلف Insects of New England, 1824 .
Harris, J. M.	إنسانيات عن أفريقيا	ج. م. هاريس
Hartcourt, E. Vernon	طيور	إ. فيرنون هارتكورت
Harting	حيوان	هارتينج
Hartman (Dr.)	حشرات	دكتور هارتمان
Hartshorne		هارتشيورن
		مؤلف American Naturalist, 1873 .
Haughton (Rev. Dr.)	إنسانيات	المبجل الدكتور هيوتون
Hayes (Dr.)		دكتور هاييز
		مؤلف Open Polar Sea .
Hearne		هيرن
		مؤلف A Journey from Prince of Wales, 1796 .
Heddle	إنسانيات عن سيراليون	هيدل
Hegt, M.	طيور	م. هجت

Helgendrof	لافقاريات	هيلجنديروف
Hellins, J. (Rev.)	حشرات	المبجل ج. هيلينز
Helmholtz	وظائف الأعضاء	هيلمهولتز
Hemsbach, Meckel (Von)	تاريخ طبيعي	ميكيل فون هيمسباك
Henslow, John Stevens	عالم نبات	جون ستيفنز هنسلو
Hepburn	طيور	هيپورن
Herbert, W. (Hon. and Rev.)	نبات	المحترم والمبجل و. هيربرت
. مؤلف Horticultural Transaction		
Heron, R. (Sir)	طيور	السير ر. هيرون
Herschel, John (Sir)	اجتماع	السير جون هيرشل
Hewitt	طيور	هيويت
Hoare, J. N. (Rev.)	عالم لاهوت	المبجل ج. ن. هور
Hodgson, Shadworth	أخلاقيات	شادورث هودجسون
Hoffberg	حيوان	هوفبرج
. مؤلف Amaenitates, 1788		
Hoffman (Prof.)	تاريخ طبيعي	الأستاذ هوفمان
Holland, H. (Sir)		السير ه. هولاند
. مؤلف Medical Notes and Reflections, 1839		

Hooker (Dr.)

نبات

دكتور هوكر

. مؤلف Introduction to Australian Flora، وكتاب Himalayan Journals, 1854

Hookham

عالم لغوى

هوخام

Hope (Dr.)

أستاذ كيمياء

دكتور هوپ

Horne, Ch.

تاريخ طبيعى

ش. هورن

Hough, Stockton (Dr.)

إنسانيات

دكتور ستوكتون- هيو

Houzeau, M.

م. هوزيو

. مؤلف Le Facultes Mentales & c.

Howorth, H. H.

إنسانيات

ه. ه. هوورث

Huber, Jean Pierre

عالم حشرات - سويسرى

جين پيير هوپير

Humboldt

تاريخ طبيعى - ألمانى

هامبولدت

Hume

هيوم

. مؤلف An Enquiry Concerning the Principles of Morals, 1751

Humphreys, Noel

أسماك

نويل هامفريز

. مؤلف River Gardens, 1826

Hunter, John

جون هنتر

. مؤلف Essays and Observations, 1861

Hunter, W. W.

إنسانيات عن الهند

و. و. هنتر

. مؤلف The Animals of Rural Bengal, 1868

Huper, Pierre	حشرات	پیر ہوپر
Huss, Max (Dr.)	حیوانیات	دکتور ماکس ہوس
Hussey	طیور	ہوسای
Hutchinson (Col.)	ترویض الکلاب	العقید ہاتشنسون
Hutton (Cap.)	حیوان	الکاپتن ہوتون
Huxley, Thomas Henry (Prof.)		الاستاذ توماس ہنری ہوکسلی
Man's Place in Nature، وکتاب An Introduction to the Classification of Animals, 1869 مؤلف		
. in Nature		
Hyrli	تشریح	ہیرتل
Jacquinet	انسانیات	چاکینوت
Jaeger (Dr.)	تاریخ طبیعی - نمساوی	دکتور چاچر
Janson, E. W.	حشرات	ا. و. چانسون
Jardine	طیور	چاردین
Jarves		چارفیس
History of Sandwich Islands، وکتاب Jarves' History of the Hawaiian Islands, 1843 مؤلف		
. Islands, 1843		
Jeffreys, Gwyn	لافقاریات	جوین چیفریس
Jenner	تاریخ طبیعی	چینر
Jenyns, L. (Rev.)	تاریخ طبیعی	المبجل ل. چینینز
. Observations in Natural History, 1846 مؤلف		

Jerdon (Dr.)	طيور	الدكتور جيردون
		. Birds of India, 1863 مؤلف
Jevons, W. Stanley	تاريخ طبيعى	و. ستانلى جيفونز
Johanson, Donald C.	إنسانيات معاصر	دونالد س. جوهانسون
Johnstone (Lieut.)	عن الأفيال	الملازم جونستون
Jones, Albert	حشرات	ألبرت جونز
Kagen, H.	حشرات	ه. كاچن
Kant, Emmanuel		إيمانويل كانت
		. Metaphysics of Ethics مؤلف
Keen (Dr.)	حيوان	دكتور كين
Kennedy, Alex		أليكس كينيدي
		. New Zealand, 1873 مؤلف
Kent, W. Saville		و. سافيل كنت
Keyerling (count)	عالم جيولوجى مشهور	الكونت كيسرلينج
Khanikof	إنسانيات عن جورجيا	خانيكوف
King, W. Ross (Major)		الماچور و. روس كينج
		. The Sportsman and Naturalist in Canada, 1866 مؤلف
Kingsley, C. (Rev.)	أسماك	المبجل س. كينجسلى
Kirby	تاريخ طبيعى	كيربى
		. Introduction to Entomology, 1826 أحد مؤلفى كتاب

Knox, R. ر. نوکس إنسانیات

. Races of Man, 1850، وکتاب Great Artist and Anatomists مؤلف

Kolliker کولیکر جنینیات

Kolreuter کولرویتر عالم نبات

Koppen کوپن حشرات

Korte کورت حشرات

Kovalevsky, W. (Dr.) دکتور و. کوالیفسکی تاریخ طبیعی- روسی

Krause کراوس علم الحیوان

Kupffer (Prof.) الاستاذ کوپفر حیوانیات

Lamarck, Jean چین باپتست اَنطوان پییر مونیت دی لامارک تاریخ طبیعی

Babiste Antoine Pierre Monet De

Lamont لامونت حیوان

. Seasons with the Sea-Horses, 1861 مؤلف

Landois لاندواس حشرات

Landor (Dr.) دکتور لاندور قاضی

. Insanity in Relation to Law, 1871 مؤلف

La nger لانچر جنینیات

Lankester, Ray رای لانکاستر

. comparative Longevity, 1870 مؤلف

Laplan	حيوان	لاپلان
Lartet, M.	صوتيات	م. لارتيت
Lartet, M. E.	تاريخ طبيعى وچيولوچى	م. ا. لارتيت
Latham		لاثام
		مؤلف Man and his Migrations, 1851 .
Lauder, W. (Dr.)	بيطرى	دكتور و. لودر
Laurillard	تشریح مقارن	لوريلارد
Lawrence	وظائف الأعضاء	لورينس
		مؤلف Lectures on Physiology, 1822 .
Layard, E.	حيوان	ا. ليارد
Laycock (Prof.)	القدرات الذهنية	الاستاذ ليكوك
Leakey, Louis S. B.	إنسانيات معاصر	لويس س. ب. ليكى
Leakey, Mary D.	إنسانيات معاصرة	مارى د. ليكى
Leakey, Meave	إنسانيات معاصر	ميبيليكى
Leakey, Richard E. F.	إنسانيات معاصر	ريتشارد ا. ف. ليكى
Lecky		ليكى
		مؤلف History of European Morals, 1869 .
Lecomte, M. L'Abbe	تاريخ طبيعى	م. لابى ليكومت
Leconte	حشرات	ليكونت
		مؤلف Introduction to Entomology .

Lecoq, M.	نبات - فرنسی	م. لیکوک
Lee, H.	أسماك	ه. لی
Leguay, M.	عالم آثار	م. لیجوائی
Lemoine, Albert	عالم لغوی	ألبرت لیمون
Leroy	حیوانیات - فرنسی	لیروی
Leslie, D.	إنسانیات	د. لیسلی
	. مؤلف 1871, Kafir Character and Customs	
Lesson	طیور	لسون
Lessona, M. (Dr.)	حیوانیات	دکتور م. لیسونا
Leuckart (Prof.)	تشریح ووظائف أعضاء	الاستاذ لیوکارت
Lichtenstein	طیور	لیختنستاین
Lilford, Lord	طیور	لورد لیلفورد
Lindsay, W. Lauder (Dr.)		دکتور و. لودر لیندسای
	. کتب عن Physiology of Mind in the Lower Animals	
Linnaeus, Carl (Von)	سویدی	کارل ٹون لینوس
	. مؤسس علم النبات الحديث ورائد التصنيف الحيوى	
Livingstone	إنسانیات عن أفريقيا	لیفینجستون
Expedition to Zambe-	. مؤلف 1857, Travels and Researches in S. Africa, وكتاب	
	. si, 1865	
Lloyd, L.	طیور	ل. لوید

. مؤلف 1867، Game Birds of Sweden، وکتاب 1854، Scandinavian Adventures .

Lockwood	حيوانيات	لوکوود
Lockwood, S. (Rev.)	صوتيات	المبجل س. لوکوود
Lonsdale	لافقاريات	لونسدال
Lord, J. K.	أسماك	ج. ك. لورد

. مؤلف 1866، The Naturalist in Vancouver's Island .

Lowne, B. T.	حشرات	ب. ت. لوين
Lubbock, Sir John (Baron Avebury)		السير جون لوبوك (بارون أفيبوري)

. مؤلف 1865، Prehistoric Times، وکتاب 1870، Origin of Civilisation .

Lucas, Prosper		بروسپار لوکاس
----------------	--	---------------

. مؤلف 1850، Traite de l'Herod. Nat. .

Lund (Dr.)	إنسانيات	دكتور لوند
Luscha	علم الحيوان	لوسکا
Lyell, Charles (Sir)	أستاذ جيولوجيا	السير تشارلس لايل
Macalister (Prof.)	تاريخ طبيعي	الأستاذ ماکاليستر
Macculloch	تاريخ طبيعي	بكتور ماکالوک
Mac Galvery	عالم الطيور	ماکجیلغری
Macgillivray		ماکجیلغرای

. مؤلف History of British Birds, 1839, 1852

Mackintosh ماكينتوش

. مؤلف Dissertation on Ethical Philosophy

Mac Lachlan ماك لاكلان حشرات

Macnamara ماكنامارا إنسانيات عن الهند

Maillard, M. م. ميلارد حشرات

Maine, Henry (Sir) السير هنري مين

. مؤلف Ancient Law, 1861

Major, C. Forsyth (Dr.) نكتور س. فورسيث ماچور جيولوجى

Malherbe, M. م. مالهيرب طيور

. مؤلف Monographie des Picidees

Mantegazza الأستاذ مانتيجازا رحالة

. مؤلف Pio de la Plata, Viggie studi, 1867

Mantell مانتيل إنسانيات عن نيوزيلندا

Malthus, Thomas Robert (Rev.) الميجل توماس روبرت مالثوس

. مؤلف An Essay on the Principle of Population, 1798

Marsden مارسدن إنسانيات

Marshall, W. (Dr.) دكتور و. مارشال علم الحيوان

Marshall (Col.) الكولونيل مارشال إنسانيات عن الهند

. مؤلف The Todas, 1873

Martin

إنسانيات

مارتن

. مؤلف Voyage to St. Kilda, 1753

Martin, W. C. L.

و. س. ل. مارتن

. مؤلف Natural History of Mammalia

Matinz, M. C.

تاريخ طبيعى

م. س. مارتينز

Matthew, Patrich

پاتريك ماثيو

. مؤلف Naval Timber and Arbocultrure

Maudsley (Dr.)

الدكتور مودسلى

. مؤلف Physiology and Pathology of Mind, 1868، وكتاب Body and Mind, 1870

Mayer

علم الحيوان

ماير

Mayer (Prof.)

حشرات

الأستاذ ماير

Mayer, Aug. (Dr.)

حشرات

بكتور أجست مايز

Mayers, W. F.

أسماك

و. ف. مايرز

. مؤلف Chinese Notes and Queries, 1868

Mayhew, E.

حيوان

إ. مايهيو

. مؤلف Dogs: their Management, 1864

Maynard, C. J.

س. ج. ماينارد

. مؤلف The American History, 1869

M'Cann, J. (Rev. Dr.)	عالم لاهوت	قداسة الدكتور ج. ماكان
Mc Intosh	لافقاريات	ماكينتوش
		مؤلف British Annelids, 1873 .
M'clelland	أسماك	مكليلاند
		مؤلف Indian Cyprinidae, 1839 .
Mc Neil	حيوان	ماك نيل
Meigs, Aitkin (Dr.)	إنسانيات	دكتور إيتكن ميجز
Meineche	حشرات	مينيك
Meldola	حشرات	ميلدولا
Meves, M.	طيور	م. ميفس
Meyer, Ludwing (Dr.)	تشریح	الأستاذ لودفيج ماير
Mill, J. S.		ج. س. ميل
		مؤلف Utilitarianism، وكتاب System of Logic .
Mitchell (Dr.)	إنسانيات عن إسكتلندا	دكتور ميتشيل
Mitford		ميتفورد
		مؤلف Mitford's History of Greece .
Mivart, St. George		سانت جورج ميغارت
		مؤلف Elementary Anatomy, 1877 .
M'Lennan		مالينان
		كتب عن The Worship of Animals and Plants، وكتاب Primitive Marriage, 1865 .

Mobius (Prof.)	الأسماك	الأستاذ موبوس
Moggridge, G. Traherne	حشرات	ج. تراهيرن موجريدج
		مؤلف Harvesting Ants & c., 1873 .
Monboddo (Lord)		اللورد مونبويدو
		مؤلف Origin of Language, 1774 .
Montage	طيور	مونتاجو
		مؤلف Ornithological Dictionary, 1833 .
Montage (Col.)	طيور	الكولونيل مونتاجو
Montegazza	إنسانيات	الأستاذ مونتيجازا
Monteiro	طيور	مونتييرو
Morely, John	اجتماعيات	جون مورلي
Morgan, L. H.		ل. هـ. مورجان
		مؤلف The American Beaver .
Morgan		مورجان
		مؤلف The American Beaver and his Works, 1868 .
Morris, F. O. (Rev.)	طيور	المبجل ف. و. موريس
Morlot	إنسانيات	مورلوت
Morse (Dr.)	لافقاريات	دكتور مورس
Morselli, E.	إنسانيات - إيطالي	إ. مورسيللي
Morton	إنسانيات	مورتون

Mouschkau, A. (Dr.)	مراقب للطيور	دكتور أ. موشكو
Muller, Hermann	حشرات	هيرمان مولر
Muller, F. (Dr.)	اجتماعيات	دكتور ف. مولر
Muller, Fritz	حشرات	فريتز مولر
	. مؤلف Facts and Arguments for Darwin, 1869	
Muller, Max (Prof.)	عالم لغوى	الأستاذ ماكس مولر
Muller, S.	حيوان	س. مولر
	. مؤلف Zoog. Indischen Archipel., 1839-1844	
Murie	حيوان	موراي
Murie (Dr.)	تشریح مقارن	دكتور موراي
Murray, A.	تاريخ طبيعى	أ. موراي
	. مؤلف Journal of Travel, 1868	
Murray, T. A.	إنسانيات	ت. أ. موراي
Musters (Cap.)		الكابتن موسترز
	. مؤلف At Home with the Patagonians, 1871	
Nageli (Prof.)	عالم نبات - ألماني	الأستاذ ناچيلى
	. مؤلف Botonische Mitteilungen, 1866	
Naudin, M.	عالم نبات مشهور	م. نودين
Neison		نيسون

. مؤلف Vital Statistics

Neumeister	طیور	نیومیسٹر
Newton, A. (Prof.)	طیور	الاستاذ أ. نیوتن
Newton, Isac	مادیات	ایزاک نیوتن
Nicholson (Dr.)	طیبیب	دکتور نیکواسون
Nicholson (Dr.)	إنسانیات عن أفریقیا	دکتور نیکواسون
Nicols, A.	علم الحيوان	أ. نیکواز
Nilsson	إنسانیات	نیلسون

. مؤلف The Primitive Inhabitants of Scandinavia, 1868

Nithzch	طیور	نیتزخ
Nitsche (Dr.)	تاریخ طبیعی	دکتور نیتشه
Nordman	تاریخ طبیعی	نوردمان
Nott		نوت

. اشترك في كتاب Types of Mankind

Owen, (Prof.)		أوين
---------------	--	------

. مؤلف Anatomy of Vertebrate, 1868، وكتاب Palaentology, 1860

Ozobun	عالم طیور	أوزبون
Pagehot		پاچیہوت

. کتب عن Physics and Politics

Paget		پاچت
-------	--	------

. مؤلف Lectures on Surgical Pathology, 1853 .

Paget, James	تاريخ طبيعى	السير جيمس پاچت
Paley, William	عالم لاهوت طبيعى	وليام پالى
Pallas, Peter Simon	تاريخ طبيعى - ألمانى	بيتر سيمون پالاس

. مؤلف Spicilegia Zoolog, 1777 .

Pansch	تشریح مقارن	پانش
Park, Mungo	أخلاقیات	مونجو پارک

. مؤلف Travel .

Patterson	حشرات	پاترسون
-----------	-------	---------

Patterson, J. C.	إنسانيات عن الميلانيزيين	الأسقف ج. س. پاتيسون
------------------	--------------------------	----------------------

Payan	حيوان	پايان
-------	-------	-------

Peach	صوتيات	بيتش
-------	--------	------

Peel, J.	حيوان	ج. پيل
----------	-------	--------

Pennant	حيوان	بينانت
---------	-------	--------

Peron	ثدييات بحرية	بيرون
-------	--------------	-------

Perrier, M.	تاريخ طبيعى - فرنسى	م. پيرير
-------------	---------------------	----------

Personnat, M.	حشرات	م. پيرسونات
---------------	-------	-------------

Pickering	إنسانيات	پيكرينج
-----------	----------	---------

Picton, J. A. (Rev.)	لاهورت	المبجل ج. أ. بيكتون
----------------------	--------	---------------------

. مؤلف New Theories and Old Faith, 1870 .

Pike, L. Owen	الأخلاقيات	ل. أوین بایک
Pinel	قدرات ذهنية	پینل
Playfair (Col.)	أسماك	الکولونیل پلائیفر
Pollen, M. F.	تاریخ طبیعی	م. ف. پولین
Pouchet, M.		م. پوتشیت

. مؤلف The Plurality of the Human Races, 1864

Pouchet, M. George	تاریخ طبیعی - فرنیسی	م. جورج پوشیت
Powell (Dr.)	حشرات	دکتور پاول
Powell, Baden (Rev.)	اجتماع	المبجل بادن پاول
Power (Dr.)	لافقاریات	دکتور پاور
Powys	طیور	پویس
Preyer (Prof.)	تشریح	الاستاذ پرییر
Prichard		پریٹشارد

. مؤلف Researches into Physical History of Mankind

Pruner Bey, M.	عالم آثار	م. پرونر بای
Quain, R.		ر. کوین

. مؤلف Anatomy of Arteries, 1844

Quatrefages, M. De	عالم فرنیسی	م. دی کواتریفاجز
--------------------	-------------	------------------

مؤلف . Revue des cours , Quatrefages, Unite de l'Espece Humaine, 1861

. Unite de l'Espece Humaine, 1861 , scientifiqes, 1867-1868

Quetelet	إحصائيات حيوية	كويتليت
Raffles	حيوان	رافليس
Rafinesque	نبات	رافينيسك
	مؤلف New Flora of North America .	
Ramsay	طيور	رامساي
Raphael	الرسام المشهور	رافاييل
Ray	طيور	راي
Reade, Winwood	إنسانيات عن أفريقيا	وينوود ريد
	مؤلف The voyage of the Novara ، وكتاب African Sketch Book, 1873 .	
Reeks, H.	حيوان	هـ. ريكس
Rengger	تاريخ طبيعي	رنجر
	مؤلف "عالم التاريخ الطبيعي في پاراجواي" ١٨٣٠ .	
Richard, M.	علم الحيوان	م. ريتشارد
Richradson	حيوان	ريتشاردسون
	مؤلف Fauna Bor. Americana .	
Richter, Jean Paul	شاعر	چين پول ريختر
Riedel	طيور	ريديل
	مؤلف Die Taubenzucht, 1824 .	
Riley, Smith	حشرات	سميث رايلي
	مؤلف Report on Insects of Missouri, 1874 .	

Ripa (Father)	إنسانيات عن الصين	الأب ريبا
Robertson	مراقب غابات	روبرتسون
Robinet	حشرات	روبينت
Rohlf's (Dr.)	إنسانيات عن أفريقيا	دكتور رولفس
Rolle, F. (Von Dr.)	تاريخ طبيعي	دكتور ف. فون رول
Rolleston (Prof.)	تشریح مقارن	الأستاذ رولستون
Rossler (Dr.)	حشرات	دكتور روسلر
Royer, C. (Mlle)		الآنسة س. روير

. مؤلفة Origin de l'homme, 1870 .

Rubens	رسام مشهور	روبنز
Rudolphi		رودولفي

. مؤلف Beitrage zur Anthropologie, 1812 .

Ruppel	حيوان	روپل
Ruschenberger	طبيب بحري أمريكي	دكتور روشنبرجر
		كتب عن تسمانيا .

Rutimeyer	تاريخ طبيعي - ألماني	رتيمير
-----------	----------------------	--------

Sacks (Prof.)	نبات	الأستاذ ساكس
---------------	------	--------------

Saint-Hilaire, Isidore Geoffroy	فرنسي	إيزيدور جيوفروي سانت هيلاري
---------------------------------	-------	-----------------------------

. مؤلف Hist. Gen. et Part. Des Anomalies de l'Organisation, 1832,1859 .

Saint-Hilaire, Michel Geoffroy		مايكل جيوفروي سانت هيلاري
--------------------------------	--	---------------------------

Saint Vincent, Bory de	تاریخ طبیعی	بوری دی سانت فنسنت
Salvin	طیور	سالفین
Sars	لافقاریات	سارس
Savage	حیوان	سافیدج

. مؤلف The Indian Field, 1859

Saviotti	علم الإنسان	دكتور سافیوتی
Schaaffhausen (Prof.)	تاریخ طبیعی	الاستاذ شكافهاوزن
Schaum, H. (Dr.)	حشرات	دكتور هـ. سکوم
Schelver	حشرات	شیلفیر
Scherzer (Dr.)	إحصائيات حيوية	دكتور شیرزر
Schimper	رحالة مشهور	شیمپر
Schiodte	حشرات	شیکوت
Schleicher, Aug. (Prof.)	عالم لغوی	الاستاذ أوجستین شلیخر
Schmidt	تشریح مقارن	شمیدت
Schombutgk, R. (Sir)	طیور	السیر ر. سکومبورجک
Schoolcraft	تاریخ طبیعی	سکولکرافت
Schopenhauer	إنسانیات	سکوپنهور
Schudder (Dr.)	حشرات	دكتور سکودر
Schwarz	إحصائيات حيوية	شوارز
Schweinfurth	إنسانیات	سکوینفورث

. مؤلف The Heart of Africa, 1873

Sclater, P. L.	طیور	پ. ل. سکلتر
Scott (Dr.)		دکتور سکوت

. مؤلف The Deaf and Dumb, 1870

Scrope	حیوان	سکروپ
Scudder (Dr.)	حشرات	دکتور سکودر
Sedgwick	عالم چیولوجی	سیدجویک
Seeman (Dr.)	صوتیات	دکتور سیمان
Seidlitz	حیوان	سیدلیتز
Selby	طیور	سلبی
Semple, J. W.		ج. و. سمپل

. ترجم کتاب Metaphysics of Ethics, 1836 ل"کانت" Kant

Shakespeare, William	أعظم کاتب بریطانی	وليام شکسپیر
Shaler (Prof.)	حیوان	الاستاز شالر
Sharpe (Dr.)	إنسانیات عن الہند	دکتور شارپ

. مؤلف Man a special Creation, 1873

Sharpe, R. B.	طیور	ر. ب. شارپ
Shaw	أسماك	شو
Shooter, J. (Rev.)	إنسانیات	المبجل ج. شوٹر

مؤلف On the Kafirs of Natal, 1857 .

Show, J.	طيور	ج. شو
Shuckard	حشرات أحفورية	شوكارد
Simpson, J. (Sir)	إحصائيات حيوية	السير ج. سيمپسون
Smith, Adam		أدم سميث

مؤلف Theory of Moral Sentiments .

Smith, Andrew (Sir)	علم الحيوان	السير أندرو سميث
---------------------	-------------	------------------

مؤلف Zoology of South Africa .

Smith, F.	حشرات	ف. سميث
Solivan, B. J. (Admiral Sir)	أدميرال بحرى	السير ب. ج. سوليفان
Spence	حشرات	سپنس

المؤلف الثانى لكتاب Introduction to Entomology, 1826 .

Spencer, Herbert		هيربرت سپنسر
------------------	--	--------------

مؤلف The Principles of Psychology, 1870، و Principles of Biology .

Spengel	تاريخ طبيعى	سپنجل
Sprengel, C. K.	نبات	س. ك. سپرنجل
Sproat	إنسانيات	سپروت

مؤلف Scenes and Studies of Savage Life, 1868 .

Stainton	حشرات	دكتور ستانتون
Staley (Bishop)	إنسانيات عن هاواى ونيوزيلندا	الأسقف ستالى

Stansbury (Captain)	مراقب طيور	الكابنت ستانسبرى
Stark (Dr.)	اجتماعيات	دكتور ستارك
Staudinger (Dr.)		دكتور ستودينجر
Staunton, G. (Sir)		السير ج. ستونتون
		مؤلف Embassy to China
Stebbing, T. R. (Rev.)	تاريخ طبيعى	المجلد ت. ر. ستبنج
Steensstrup (Prof.)	طيور	الأستاذ ستينستروپ
Steller	ثدييات بحرية	ستلر
Stephen, Leslie		ليسلى ستيفن
		مؤلف Essays on Free Thinking and Plain Speaking, 1873
St. John	طيور	سانت جون
		مؤلف A Tour in Sutherlandshire, 1849
Stokes (Captain)	طيور	الكابتن ستوكس
Stoloczka (Dr.)	حيوان	دكتور ستوايكزكا
Story (Dr.)	إنسانيات عن تسمانيا	دكتور ستورى
Stretch	حيوان	سترش
Struthers (Dr.)	وراثة	دكتور ستروثرس
Strzelecki (Count)	إنسانيات عن أستراليا	الكونت ستزيليكي
St. Vincent, Bory de	إنسانيات	بورى دى سانت فينست
Sullivan, B. J. (Admiral, Sir)	طيور	الأميرال السير ب. ج. سوليفان

Sumner (Archbishop)	القدرات الذهنية	رئيس الأساقفة سومنر
Swaysland	طيور	سوايزلاندا
Swinhoe	الملكات الذهنية	سوينهو
Tait, Lawson	تاريخ طبيعى	لوسون تيت
Tankerville (Lord)	حيوان	اللورد تانكرفيل
Taylor, E. B.		أ. ب. تايلور
		مؤلف Early History of Mankind, 1870 .
Taylor, G.	طيور	ج. تايلور
Taylor, R. (Rev.)		المبجل ر. تايلور
		مؤلف New Zealand and its Inhabitants, 1855 .
Teebay	مستولد طيور	تيباى
Tegetmeier	مستولد مشهور	تيجيتيمير
		مؤلف Poultry Book, 1868 .
Temminck	طيور	تيمينك
Tenent, J. Emerson (Sir)		السير ج. أميرسون تيننت
		مؤلف Ceylon, 1859 .
Tennyson		تينيسون
		مؤلف Idylls of the King .
Theile	عالم أثرى	ثيل

Thompson, J. H.	حيوان	ج. هـ. ثومپسون
Thompson, W.	تاريخ طبيعى	و. ثومپسون
		. مؤلف Natural History of Ireland: Birds, 1850
Thorell (Prof.)	حشرات	الأستاذ ثوريل
		. مؤلف On European Spiders, 1869-1870
Thompson, W.	تاريخ طبيعى	و. ثومپسون
Thury, M.	إنسانيات عن اليهود	م. ثورى
Took, Horne	فقه اللغة	هورن توك
Toymbee, J.	جراح	ج. تويمبى
		. مؤلف Diseases of the Ear, 1860
Trimen, R.	تاريخ طبيعى	ر. تريمن
		. مؤلف Rhopalocera Africae Australis
Tristram (Rev.)	طيور	المبجل تريسترام
Tristram, H. B. (Rev.)	إنسانيات عن أفريقيا	المبجل هـ. ب. تريسترام
Tulloch (Major)	إنسانيات عن أفريقيا	الماچور تولوش
Turner (Prof.)	أستاذ التشريح	الأستاذ تيرنر
Tuttle, H.		هـ. توتل
		. مؤلف Origin and Antiquity of Physical Man, 1866
Vancouver	رحالة	فانكوفر
Van Dam	حيوان	فان دام

Veitch	إنسانيات	فيتش
Verreaux	حشرات	فيروكس
Villermé	تشریح - فرنسی	فیلیرم
Vinson, Aug.	لافقاریات	أوجست فینسون
Vinson, M.	حشرات	م. فینسون
Virey	إنسانيات	فیری
Vlacobich (Prof.)	التاریخ الطبیعی - روسی	الاستاذ فلاکوفیتش
Vogt, Carl		کارل فوجت
		مؤلف Lectures of Man, 1864
Von Bear	عالم حیوان مشهور	فون بیر
Von Bush	تاریخ طبعی وچیلوچی	فون بوش
Von Fischer, Joh.	تاریخ طبعی	چوهانسون فون فیشر
Von Nathusius	حیوان	فون ناثیوسیوس
		مؤلف Vortrage uber Viehzucht
Von Wright, Wilhelm	طیور	ولهلم فون رایت
Von Schlegel, F.	فقه اللغة	ف. فون تشلیچل
Von Siebold	حشرات	فون سیبولد
Vulipan	تشریح - فرنسی	فولیپان
Wagner, Rudolph (Prof.)	تشریح مقارن - ألمانی	الاستاذ رودلف واجنر
		مؤلف Elements of Cmporative Anatomy, 1845

Waitz (Prof.)

إنسانيات

الأستاذ واتز

. مؤلف 1863، Introduction to Anthropology

Wake, C. Staniland

ستانيلاند س. ويك

. مؤلف 1868، Chapters on Man

Walckenaer

حشرات

والكنير

Waldeyer

تشریح مقارن

والديير

Walker, Alex.

ألكساندر والكر

. مؤلف 1838، Internmarriage

Walker, F.

حشرات

ف. والكر

Wallace, Alfred Russel

ألفريد راسل والاس

. مؤلف 1870، Contributions to the Theory of Natural Selection، وكتاب The Malay

. Archipelago, 1869

Wallace (Dr.)

حشرات

دكتور والاس

Walsh, B. D.

حشرات

ب. د. والش

. مؤلف 1869، The American Entomologist

Ward

طيور

وارد

Warrington

أسماك

وارنجتون

Wartz

فارتز

. مؤلف 1863، Introduction to Anthropology

Water house, Jr.

حشرات

واتر هاوس، ج.ر.

Waterton	طيور	واترتون
Watertone	رحالة	ووترتون
Weale, J. Mansel	حشرات	ج. مانسل ويل
Web (Dr.)	أسنان	بكتور وب
Wedderburn	طيور	ويدربورن
Wedgewood, Hensleigh		هنسلي ودجود

. مؤلف On the Origin of Language

Weir, Harrison	مستولد طيور	هاريسون وير
Weir, Jenner	طيور	جينر وير
Weisbach (Dr.)	إحصائيات حيوية	بكتور ويزباخ
Weismann (Prof.)	حشرات	الأستاذ وايزمان
Welker	إنسانيات	ولكر
Wells, W. C. (Dr.)	إنسانيات عن أمريكا الاستوائية	بكتور و.س. ويلس
Westring	حشرات	وسترنج
Westropp, H. M.	إنسانيات	ه. م. ويستروپ
Wetwood (Prof.)		الأستاذ وستوود

. مؤلف Modern Classification of Insects, 1840

Whitely (Archbishop)	الملكة اللغوية	رئيس الأساقفة هواتلي
Whewell	الأخلاقيات الدينية	هويويل
White, F. Buchanan	حشرات	ف. بوتشانان هوايت

White, Gilbert	تاريخ طبيعى	جيلبرت هوايت
		مؤلف Nat. Hist. of Selborne .
Whitney (Prof.)	فقه اللغة	الأستاذ هويتى
Wilckens (Dr.)	تاريخ طبيعى - ألمانى	دكتور ويلكنز
Wilder, Burt (Dr.)	تشريح مقارن	دكتور برت وايلدر
Winterbottom	إنسانيات	ونتريوتوم
Wolff	تشريح	وولف
Wollaston	حشرات	ولاستون
Wonfor	حشرات	ونفور
Wood, J.	تشريح	ج. وود
Wood, T. W.	تاريخ طبيعى	ت. وود
Woolner	صانع تماثيل مشهور	وولنار
Wormald	حشرات	ورمالد
Wright	مربى جيد	رايت
Wright, Chauncey A.	فقه اللغات	تشونسى أ. رايت
Wyman (Prof.)	تشريح	الأستاذ وايمان
Wyman	حيوان	وايمان
Xenarchus	شاعر إغريقى	زيناركاس
Xenophon		زينوفون

شاعر إغريقى عاش فى ٥٥٠ ق.م.، مؤلف Xenophon's Memotabilia .

Yarrel

يارريل

. مؤلف History British Fishes, 1826

Youatt

حيوان

يوات

. مؤلف Cattle, 1834

Youmans (Dr.)

إنسانيات

دكتور يومانز

Younge, C. M.

س. م. يونج

. مؤلف Life of J. C. Patteson

Zincke (Rev.)

المبجل زينك

. مؤلف Last Winter in the United States, 1868

Zouteveen, H. H. (Dr.)

تشریح

دكتور ه. ه. زوتيفين

مراجع الترجمة

المورد: قاموس إنجليزي - عربي

منير البعلبكي - دار العلم للملايين - بيروت.

قاموس إلياس: إنجليزي - عربي

دار إلياس العصرية للطباعة والنشر - القاهرة.

قاموس النهضة في اللغتين الإنجليزية والعربية

إسماعيل مظهر - مكتبة النهضة المصرية - القاهرة.

مختار الصحاح

الشيخ محمد بن أبي بكر بن عبد القادر الرازي

دائرة المعاجم - مكتبة لبنان - بيروت.

المعجم العربي

مجمع اللغة العربية - القاهرة.

المعجم الكبير

مجمع اللغة العربية - القاهرة.

معجم البيولوجيا، في علوم الأحياء والزراعة

مجمع اللغة العربية - القاهرة.

معجم الجيولوجيا

مجمع اللغة العربية - القاهرة.

معجم المصطلحات الطبية

مجمع اللغة العربية - القاهرة.

معجم المصطلحات العلمية

محمود عبد الرحمن البرعى - عبد العزيز محمود - هانى البرعى - حسن

ريحان - مكتبة الأنجلو - القاهرة.

قاموس المصطلحات العلمية

دار أطلس للطباعة - القاهرة.

قاموس شهاب العلمى

الأستاذ الدكتور/ سعد شهاب - دار الكتاب الجامعى - القاهرة.

معجم مصطلحات علم الأحياء

جمع وتصنيف/ كمال الدين الحناوى

عام ١٩٩٠ - المكتبة الأكاديمية - القاهرة.

قاموس علم الأحياء المصور: إنجليزى - عربى - إنجليزى

إعداد/ أحمد شفيق الخطيب - عام ١٩٨٩ - مكتبة لبنان - بيروت.

معجم مصطلحات علم الأحياء

نبات - حيوان - تصنيف - وراثة

كمال الدين الحناوى - عام ١٩٩٠ - المكتبة الأكاديمية - القاهرة.

دليل مصطلحات العلوم البيولوجية

اتحاد البيولوجيين العرب بالقاهرة - كلية العلوم - جامعة القاهرة.

دليل مصطلحات علم الحيوان

د. عطا الله خلف الدوينى - د. حلمى ميخائيل بشاى

عام ٢٠٠١ - دار المعارف - القاهرة.

معجم الحيوان

الفريق/ أمين المعلوف - عام ١٩٠٨ - دار الرائد العربى - بيروت - لبنان.

المعجم المصور لأسماء النباتات : Polyglottic

أرمنياك ك. بديفيان (١٩٣٥) - مكتبة مديولى (١٩٩٤) - القاهرة.

تصنيف النباتات الزهرية

دكتور محمد أحمد حمودة - دار الخليل للطباعة - القاهرة.

مطبوعات وحدة التنوع البيولوجى

جهاز شئون البيئة- الإدارة المركزية لحماية الطبيعة - القاهرة.

عدد (٤) دليل الثدييات للمحميات الطبيعية بمصر، دكتور/ كمال واصف -

عام ١٩٩٥

عدد (٦) برمائيات وزواحف مصر، أ.د. مصطفى عباس صالح- عام ١٩٩٧

عدد (٨) الطيور المعروفة فى مصر، أ.د. محمد عز الدين أحمد ثروت- عام ١٩٩٧

عدد (٩) أسماك المياه العذبة فى مصر، أ.د. حلمى ميخائيل بشاى -

أ.د. مجدى توفيق خليل - عام ١٩٩٧

عدد (١٠) رخصيات المياه العذبة فى مصر، أ.د. عبد الله محمد إبراهيم -
أ.د. حلمى ميخائيل بشاى - أ.د. مجدى توفيق خليل - عام ١٩٩٩

معجم إنجليزي - عربى فى العلوم الطبية والطبيعية

دكتور محمد شرف - عام ١٩٢٨ - وزارة المعارف العمومية - القاهرة.

معجم المصطلحات الطبية والعلمية الحديث

دكتور ميلاد بشاى - مطابع السجل العربى - القاهرة.

القاموس الطبى الوجيز: إنجليزى - عربى

دكتور محمد فوزى جاب الله - دار الكتاب الجامعى - القاهرة.

معجم ألفاظ علم بنيان جسم الإنسان والتشريح

باللغتين الإنجليزية والعربية : الدكتور شفيق عبد الملك - القاهرة.

موسوعة علم الإنسان

المفاهيم والمصطلحات الأنثروبولوجية

تأليف : شارلوت سيمور - سميث

ترجمه تحت إشراف : محمد الجوهري - عام ١٩٩٨، المشروع القومى للترجمة -

المجلس الأعلى للثقافة - القاهرة.

أصل الأنواع: تشارلس داروين

ترجمة مجدى محمود المليجى

عام ٢٠٠٣ - المشروع القومى للترجمة - المجلس الأعلى للثقافة - القاهرة.

طرق وأسس علم تصنيف الحيوان

أرنست ماير - إ. جورتون لينسلى - روبرت ل. يوسنجر

ترجمة: د. يحيى محمود عزت - د. على على المرسي

مكتبة الأنجلو المصرية - القاهرة.

اللافقاريات

د. زهير محمد عبد الله الشاروك - د. نجم شليمون كوركيس

وزارة التعليم والبحث العلمى - جامعة الموصل - عام ١٩٨٩ - مديرية دار الكتب

للطباعة والنشر - الموصل.

الطيور المصرية

اللواء عبد الله النجومى باشا - الدكتور حسين فرج زين العابدين - الدكتور

محمد عبد المنعم المنيرى - الدكتور مصطفى كمال فايد

عام ١٩٤٧ - دار الفكر العربى - القاهرة.

طيور الإمارات

كولن ريتشاردسون Colin Richardson

ترجمة المهندس : ساعد محمد العوضى

عام ١٩٩٢، إصدارات المجمع الثقافى بأبوظبى.

قاموس علم النفس : إنجليزى - عربى

الدكتور حامد عبد السلام زهران - عالم الكتب - القاهرة.

معجم علم النفس والتربية

مجمع اللغة العربية - عام ١٩٨٤ - القاهرة.

قاموس الألوان عند العرب

إعداد أ.د. عبد الحميد إبراهيم

عام ١٩٨٩ - الهيئة المصرية العامة للكتاب - القاهرة.

The New Century Dictionary of the English Language

Edited by H. G. Emery & K. G. Brewster, (Two Volumes), D. Appleton- Century Company, New York- London.

New Webster's Dictionary of the English Language

Consolidated Book Publishers, Chicago, New York.

A Dictionary of Modern English Usage

By H. W. Fowler- Oxford University Press.

Thesaurus of English Words and Phrases

By Peter Mark Roget, 1873, Longman, Green, and Co., London.

Cassel's New French Dictionary

Cassel & Company LTD, London.

Harrap's Shorter French and English Dictionary

Edited by J. E. Mansion, George G. Harrap & Co. LTD, London- Toronto- Wellington- Sydney.

Illustrated Polyglottic Dictionary of Plant Names

By Armenag K. Bedevian, 1935
Madbou: Book-shop (Cairo).

Black's Medical Dictionary

By John D. Comrie,
Adam & Charles Black, London.

Larousse, Dictionnaire encyclopedique

Librairie Larousse- Paris.

Chamber's Biographical Dictionary

Edited by David Patrick & Francis Hindes Groome, 1908, W. & R. Chambers, LTD., London & Edinburgh.

Larousse Encyclopedia of Animal life

Forewarded by Robert Cushman, 2nd ed., 1968, American Musium of Natural History.
Paul Hamlyn, (London, New York, Sydney, Toronto).

The Origin of Species

By Charles Darwin, Sixth edition, Jan. 1872.

- Dolphin Books, Double day & Co. Inc. Gardin City, New York.

- Everyman's Library, J. M. Dent & Sons LTD, London, E. P. Dutton & Co. Inc., New York.

Kingdom of the Beasts

By Julian Huxley, 1956, Thames and Hudson (London).

All The World's Animals: Carnivores

1984- Torstar Books- New York, Toronto.

All The World's Animals: Hoofed Mammals

1984- Torstar Books- New York, Toronto.

All The World's Animals: Primates

1984- Torstar Books- New York, Toronto.

All The World's Animals: Reptiles & Amphibians

1986- Torstar Books- New York, Toronto.

All The World's Animals: Sea Mammals

1984- Torstar Books- New York, Toronto.

Purnell's Prehistoric Atlas

P. Arduint and G. Teruzzi, 1982, Purnell Books, Paulton, Bristol.

The Encyclopaedia Britannica

"A Dictionary of Arts, Sciences & General Literature, Ninth ed., MDCCCLXXV, Adam and Charles Black: Edinburgh.

Nelson's Encyclopaedia

Thomas Nelson & Sons, London, Edinburgh, Dublin, Leeds, Leipzig & New York.

Pear's Shiling Cyclopaedia

1898- A. & F. Pears, LTD- London.

Newne's Pictorial Knowledge

Editor: R. H. Poole, George Newnes LTD- London.

The University Atlas

By Harold Fullard & H. C. Darby,
George Philip Printers, LTD, London

المؤلف فى سطور :

تشارلس داروين

ولد "تشارلس داروين" فى "شروزبرى" Shrewsbury، فى عام ١٨٠٩، ابناً لطبيب، وحفيداً لكل من "إراسموس داروين" Erasmus Darwin وصاحبة المصانع "جوسيا ودجوود" Josiah Wedgewood. والتحق بجامعة "إدنبره" Edinburgh فى عام ١٨٢٥، حيث قام بدراسة الطب، قبل انتقاله، فى عام ١٨٢٧، إلى كلية المسيح بـ"كمبريدج" Cambridge وفى عام ١٨٣١، استقل السفينة "البيجل" The Beagle، المتجهة إلى أمريكا الجنوبية. وعاد فى عام ١٨٣٦، وفى عام ١٨٣٩ قام بنشر "سجل الأبحاث فى طبقات الأرض والتاريخ الطبيعى، الخاصة بالأقطار المختلفة التى زارتها سفينة البيجل". وتم نشر كتابه العظيم "حول النشأة الخاصة بالأنواع الحية عن طريق الانتقاء الطبيعى" On the Origin of Species by means of Natural Selection، فى ٢٤ نوفمبر ١٨٥٩، وقد حقق نجاحاً فورياً، فإن الإصدار الأول المكون من ١٢٥٠ نسخة تم الانتهاء من بيعها فى نفس اليوم. وقام "داروين" فى كتابه بعنوان "نشأة الإنسان، والانتقاء المتعلق بالجنس" The Descent of Man, and Selection in Relation to Sex، فى عام ١٨٧١ بإرسال نظريته الخاصة بالانتقاء الجيسى، منادياً بأن الكائنات البشرية قد تم استنباطها عن حيوانات رئيسة عليا. وبعد مرور عام، تم نشر كتاب "التعبير عن الانفعالات فى الإنسان والحيوانات" The Expression of the Emotions in Man and Animals ثم تلا ذلك "تأثيرات التهجين والتلقيح الذاتى الخاصة بالفطر النباتى من خلال المفعول الخاص بالديدان" فى عام ١٨٨١، وقد توفى فى عام ١٨٨٢ نتيجة لأزمة قلبية وتم دفنه فى كنيسة "وستمنستر" Westminster Abbey .

المرجم فى سطور :

* أ.د. مجدى محمود الملىجى - الأستاذ المتفرغ بكلية الطب - جامعة عين شمس.

* من مواليد الحليلة الجديدة بالقاهرة فى ١٩٣٩

* أمضى مرحلة الدراسة الابتدائية والثانوية فى الإسكندرية.

* تخرج من كلية الطب - جامعة عين شمس فى ١٩٦٢، وتم تعيينه معيداً بها

فى ١٩٦٣، وتدرج فى الوظائف بها إلى أن حصل على لقب أستاذ الطب الشرعى والسموم فى عام ١٩٨٤

* قام بالعمل والتدريس لمدة خمسة أعوام، فى مجال الأمراض الجلدية فى كل من

مستشفيات جامعات ليدز ومانشستر من ١٩٦٧ إلى ١٩٧٢، ومازال يمارس هذا التخصص فى عيادته الخاصة منذ عودته من بعثته.

* شغل منصب الطبيب الشرعى لدولة الإمارات العربية المتحدة لمدة ثلاث سنوات

من ١٩٩٤ إلى ١٩٩٦، مع التدريس للهيئات القضائية والشرطية.

* شهاداته وإنجازاته العلمية تبدأ من دبلوم طب صناعات (طب عين شمس)،

دبلوم العلوم الطبية الفنية، فى الطب الشرعى والكيمياء الطبية الشرعية (طب عين شمس)، دبلوم الأمراض الجلدية والتناسلية (طب القاهرة)، دكتوراه الفلسفة فى العلوم الطبية (طب عين شمس)، عضوية كلية الأطباء الملكية (إدنبره).

* قام بترجمة كتاب "أصل الأنواع" لتشارلس داروين، من مطبوعات المشروع

القومى للترجمة، بالمجلس الأعلى للثقافة، عام ٢٠٠٣



عندما لا يتقبل أى إنسان نظرية التطور الأحيائي ، فإن ذلك يكون بدافع الغرور وجنون العظمة ، ولكي يؤكد لذاته صحة ما يذهب إليه تفكيره ، من تجاهل رؤية وفهم ما يدور حوله ، فإنه يلتمس المعونة مما تجمع لديه ، فى غضون القرون القليلة السابقة ، من تراث ومعتقدات وأساطير ، ويقنع نفسه بصوابها بالرغم من غموضها ، ويشيخ بنظره عن الحقائق بالرغم من وضوحها ..

والصنف الإنسانى فى مرتبته الحالية ، فى التكوين التعضوى الأرضى ، بمثابة الزهيرات الرائعة التلوين ، المنتثرة على الغصينات الطرفية ، الكاسية بشجرة باسقة ، فى موسم الربيع . فبالرغم من جمالها وكثرتها ، التى تغطى على كل ما تحمله الشجرة ، ابتداء من جذورها ، إلى جذعها ، وفروعها ، وأوراقها ، فإنها ترى نفسها ، على أساس أنها الجزء الرئيسى ، وربما الوحيد ، الذى يستحق الذكر فى الشجرة . وترى باقى الأجزاء ، على أساس أنها أقل مرتبة منها بكثير ، وأن كل ما يدور من عمليات حيوية فى الشجرة ، هو من أجلها ، على أساس أنها أشياء غريبة ومتدنية ، ولا تعترف بأن من شأن الأخيرة أن تتفتح ، إلى زهيرات يافعة مماثلة لها ، وتتنظر إلى الأشواك المحيطة بها ، باستكار ولا تقربجدواها فى توفير الحماية لها ولغيرها ، بل وتتنظر إلى الفروع والأغصان ، التى تقوم بحملها بازدراء ، ولا تستوعب أنها قد انبثقت عنها ، وأنها التى توفر لها سبل الإعاشة . وهذا هو الحال بالضبط مع الكائن الإنسانى ، الذى يظن أن الأرض وما عليها مخلوقة من أجله ، وبما أنها هى المستقر له ، فإنها مركز الكون ، وغاب عن ذهنه أنه بمثابة تزهير ربيعى عابر ، وأن أقدم تاريخ له على سطح الأرض ، لا يتعدى ربع مليون سنة ، بينما يمتد عمر الكائنات الحية المتعضية ، إلى ما يقارب أربعة بلايين ، وعمر الأرض نفسها يتعدى خمسة بلايين ، والكون ما يربو على خمسة عشر بليوناً .

وما قام به "جاليليو جاليلى" منذ نصف الألفية من كسر معتقد أن الأرض هى مركز الكون ، يماثل ما قام به داروين منذ قرن ونصف فى كسر المعتقد الخاص بتفرد الكائن الإنسانى ، وقطع ارتباطاته العرقية مع سائر الكائنات الحية .